



一詮精密工業股份有限公司
I-CHIUN PRECISION INDUSTRY CO., LTD.

股票代號：2486

一詮精密工業股份有限公司

九十五年
年 報

刊印日期：中華民國九十六年五月二十五日

查詢本年報之網址：<http://mops.tse.com.tw>

一、發言人姓名、職稱、聯絡電話及電子郵件信箱

姓名：楊柏榮

職稱：財務處 協理

電話：(02)2299-0001#1500

電子郵件信箱：paijung@i-chiun.com.tw

二、代理發言人姓名、職稱、聯絡電話及電子郵件信箱

姓名：鄧文珠

職稱：稽核室 協理

電話：(02)2299-0001#1004

電子郵件信箱：pure@i-chiun.com.tw

三、總公司及工廠地址、電話、傳真電話

總公司地址：台北縣五股工業區五工五路十七號

總公司電話：(02)2299-0001

工廠地址：台北縣五股工業區五工五路十七、十九號

台北縣五股工業區五權二路三號

工廠電話：(02)2299-0001

傳 真：(02)2299-4529、2299-0089

四、股票過戶機構之名稱、地址、網址及電話

名稱：日盛證券股份有限公司

地址：台北市重慶南路一段10號11樓

網址：<http://www.jihsun.com.tw>

電話：(02)2382-6789

五、最近年度財務報告簽證會計師姓名、事務所名稱、地址、網址及電話

會計師姓名：鄭戊水、陳添益會計師

事務所名稱：致遠會計師事務所

地 址：台北市基隆路一段333號9樓

網址：<http://www.dey.com/taiwan>

電 話：(02)2720-4000

六、海外有價證券掛牌買賣之交易場所名稱及查詢該海外有價證券資訊之方式：無。

七、公司網址：<http://www.i-chiun.com.tw>

目錄

壹、致股東報告書.....	1
貳、公司簡介.....	5
一、設立日期.....	5
二、公司沿革.....	5
參、公司治理報告.....	7
一、組織系統圖.....	7
二、董事、監察人、總經理、副總經理、協理、各部門及分支機構主管資料....	9
三、公司治理運作情形.....	16
四、會計師公費資訊.....	21
五、更換會計師資訊.....	21
六、公司董事長、總經理、負責財務或會計事務所之經理人，最近一年內曾任職 於簽證會計師所屬事務所或其關係企業者.....	23
七、最近年度及截至年報刊印日止，董事、監察人、經理人及持股比例超過百分 之十之股東股權移轉及股權質押變動情形.....	23
八、持股比例占前十大股東間互為財務會計準則公報第六號關係人關係之資訊..	24
九、公司、公司之董事、監察人、經理人及公司直接或間接控制之事業對同一轉 投資事業之持股數，並合併計算綜合持股比例.....	24
肆、募資情形	
一、公司資本及股份.....	25
二、公司債辦理情形.....	31
三、特別股辦理情形.....	31
四、海外存託憑證辦理情形.....	31
五、員工認股權憑證辦理情形.....	31
六、併購或受讓他公司股份發行新股辦理情形.....	31
七、資金運用計劃執行情形.....	31
伍、營運概況.....	35
一、業務內容.....	35
二、市場及產銷概況.....	42
三、從業員工最近二年度及截至年報刊印日止從業員工人數、平均服務年資平均 年齡及學歷分布比率.....	49
四、環保支出資訊.....	50
五、勞資關係.....	51
六、重大契約.....	52
陸、財務概況	
一、最近五年度簡明資產負債表及損益表及會計師查核意見.....	53

二、最近五年度財務分析.....	55
三、最近年度財務報告之監察人審查報告.....	58
四、最近年度財報表及會計師查核報告書.....	59
五、最近年度經會計師查核簽證之母子公司合併財務報表.....	59
六、公司及其關係企業最近年度及截至年報刊印日止，是否有財務困難之情事.....	59
柒、財務狀況與經營結果之檢討分析與風險事項.....	60
一、財務狀況.....	60
二、經營結果.....	61
三、現金流量.....	61
四、最近年度重大資本支出對財務業務之影響.....	62
五、最近五年度轉投資政策.....	63
六、風險管理分析事項.....	63
七、其他重要事項.....	66
捌、特別記載事項.....	67
玖、最近年度及截至年報刊印日止，發生本法第三十六條第二項第二款所定對股東 權益或證券價格有重大影響之事項.....	70

壹、致股東報告書

各位親愛的股東：

本公司九十五年度，在全體員工秉持公司一貫經營理念及諸位股東鼎力支持下，在營運各方面均有穩定成長，九十五年度營業收入2,227,250仟元，較九十四年度1,703,323仟元，增加523,927仟元，成長31%，營業毛利507,791仟元，較九十四度312,827仟元，增加194,964仟元，成長62%，營業利益318,779仟元，較九十四年度154,263仟元，增加164,516仟元，成長107%，稅後純益409,344仟元，較九十四年度241,243仟元，增加168,101仟元，成長70%，以九十五年期末發行之加權平均股數計算，九十五年度之每股稅後盈餘為新台幣2.86元。

一、本公司九十五年度營業概況如下：

(一)九十五年度營業計劃實施成果：

1. 經營結果比較分析

單位：新台幣千元

年 度	95 年度		94 年度		變動比例	
	小 計	合 計	小 計	合 計	增減金額	(%)
營業收入總額	2,273,608		1,731,571		542,037	31
減：銷貨退回及折讓	<u>(46,358)</u>		<u>(28,248)</u>		(18,110)	(64)
營業收入淨額		2,227,250		1,703,323	523,927	31
營業成本		<u>1,719,459</u>		<u>1,391,720</u>	327,739	24
營業毛利		507,791		311,603	196,188	63
減：聯屬公司間未實現利益	-		-		-	-
加：聯屬公司間已實現利益	-		1,224		(1,224)	(100)
營業費用	<u>189,012</u>		<u>158,564</u>		30,448	19
營業利益		318,779		154,263	164,516	107
營業外收入及利益	314,701		247,618		67,083	27
營業外費用及損失	<u>83,898</u>		<u>79,332</u>		4,566	6
繼續營業部門稅前淨利		549,582		322,549	227,033	70
所得稅	<u>140,238</u>		<u>81,306</u>		58,932	72
		<u>409,344</u>		<u>241,243</u>	168,101	70

2. 增減比例變動分析說明

- (1) 本期銷貨收入淨額較前期增加，主要係本年度產品銷售量及新開發應用產品大幅增加所致。
- (2) 營業成本較前期增加，主要係營運大幅成長、產能增加，致使成本亦相對增加。
- (3) 本期營業費用增加係因本年度全年員工人數較 94 年多，且因本期營運大幅成長以致發放之薪資及獎金增加，另因營運量提昇故使相關費用支出增加所致。
- (4) 本期營業外收入大幅增加，主要係本公司之轉投資公司本期獲利大幅增加，致使認列之投資收益增加所致。
- (5) 本期所得稅較前期增加，主係因本年度之繼續營業部門稅前淨利增加所致。

(二) 主要產品生產量

單位：KPCS

產品名稱	95 年生產量	94 年生產量	成長量	成長率
LED 導線架	6,287,089	7,076,924	(789,835)	(11.16%)
LCD 零組件	11,112	10,446	666	6.38%
合計	6,298,201	7,087,370	789,169	11.13%

(三) 銷售量值

單位：K/仟元

年度 銷售量值 主要商品	95 年度				94 年度			
	內 銷		外 銷		內 銷		外 銷	
	量	值	量	值	量	值	量	值
LED 導線架	3,661,087	869,077	4,224,897	660,688	3,755,273	563,721	4,010,058	555,477
LCD 零組件	16,513	461,271	560	24,721	14,118	352,822	1,131	35,401
其他	-	57,220	-	154,273	-	55,446	-	140,456
合計	3,677,600	1,387,568	4,225,457	839,682	3,769,391	971,989	4,011,189	731,334

本公司主要商品為 LED 導線架及 LCD 零組件二大類，而因 95 年度積極開發 SMD 型 LED 導線架及各相關新應用產品，再因市場需求增加情形下，故銷售量值增加 8.76% 及 30.76%。

二、九十五年度營業計劃概要

(一)經營方針

1. 立足台灣、放眼全球

- (1)以全球化營運佈局：設立營運總部整體運作，以三C產業與國際市場同步發展
- (2)前進中國、創造優勢：擴大深圳、昆山、南京廠產能，創造經濟規模與優勢

2. 統御融合、培訓人才

- (1)建立組織訓練體系(導入ISO 10015)，培育管理、技術人才
- (2)建置集團發展體系
- (3)事業處經管體制落實
- (4)強化稽核機能、落實系統管理
- (5)績效評核合理化

3. 專業執事、追求卓越

- (1)推行專業人員管理之組織型態
- (2)成立新產品研發機能，開發新技術，發展新事業
- (3)整合事業運作，促進執事效率提升，創造發展體制
- (4)挑戰低成本，創造公司競爭力
- (5)工廠安全”0”事故

4. 誠信經營、築夢未來

- (1)秉持經營理念執事 → 處事以誠、行之以敬、言行一致
- (2)以企業為主、尊重客戶、成就員工、創造三贏
- (3)訂立長期策略、穩健經營、以期永續發展

(二)預期銷售數量

單位：KPCS

產品名稱	預計96年銷售量	95年銷售量	成長量	成長率
LED 導線架	11,279,308	7,885,984	3,393,324	43.03%
LCD 零組件	11,930	17,073	(5,143)	(30.12%)
合計	11,291,238	7,903,057	3,388,181	42.87%

(三)重要產銷政策

1. 生產政策

- (1)管理目標制，提高生產能力。
- (2)績效責任制，落實品質需求。
- (3)成本預算制，有效降低成本。

- (4) 模組標準化，提高精度，縮短開發時間。
- (5) 研發低成本、高附加價值、有競爭力之產品。

2. 銷售政策

- (1) 積極加強對主要客戶服務，以穩定基本長期訂單。
- (2) 配合台商及大陸市場料源需求，提高大陸轉投資公司生產效能，以期降低成本、擴充市場佔有率。
- (3) 積極開發歐、美與韓國市場。
- (4) 持續開發國際知名客戶以掌握產業最新動向。
- (5) 培育人才、行銷國際化
 - 依工作職責所需知識及技術，實施教育訓練。
 - 重視客戶服務，掌握資訊、拓展市場。

一詮本著永續經營理念因應下游客戶所需，增強產品供應機動性，達到國際分工之效益。光電業被認為是二十一世紀高科技工業的主流，本公司在經營者穩健踏實及堅持誠信的經營理念下，以制度健全、獲利及發展潛力優越的條件下，奠定公司之永續經營。

貳、公司簡介

一、設立日期：

創立日期：中華民國 66 年 6 月 30 日

設立日期：中華民國 66 年 8 月 23 日

執照號碼：35866232

二、公司沿革：

- 1977 年 一詮公司創立於三重市力行路二段 163 號，登記資本額新台幣陸拾萬元。
- 1982 年 遷廠至三重市大有街三十六之八號，生產精密馬達矽鋼定子、矽鋼轉子、矽鋼安定器及水晶振動子零件(Quartz Crystal holder)。瑞士製精密沖壓設備安裝完成。
- 1983 年 開發 LED 半導體零件，進入光電產業。
- 1986 年 經濟部評鑑合格登入三陽工業中衛體系。
- 1988 年 代表三陽工業(股)公司本田中衛體系舉辦 5S 及品質保證廠商觀摩發表會。
- 1990 年 擴廠遷移到新莊市五工五路 17 號(五股工業區)，同時與日本(株)鈴木製作所簽訂技術合作，開發製造 3.5 吋磁碟片中心環(Disk Center Core)元件。
- 1990 年 合併一詮公司資本額增為 94,162 仟元。
- 1991 年 周萬順先生當選中華民國十大青年創業楷模。
- 1993 年 合併一湛公司資本額增為 175,236 仟元。
- 1993 年 榮獲經濟部優良外銷獎。
- 1995 年 增設導線架電鍍表面處理製程。
- 1996 年 增資至 250,000 仟元，並補辦公開發行。
- 1997 年 取得經濟部商檢局 ISO-9002 驗證合格。
- 1997 年 現金增資、盈餘轉增資至 320,000 仟元，核定股本為 400,000 仟元。
- 1998 年 取得 SGS ISO-14001 驗證合格。
- 1998 年 盈餘、資本公積及員工紅利轉增資 53,000 仟元，股本增資至 373,000 仟元，核定股本為 400,000 仟元。
- 1999 年 盈餘、資本公積及員工紅利轉增資 57,000 仟元，股本增資至 430,000 仟元，核定股本為 520,000 仟元。
- 1999 年 與日本四方工業株式會社技術合作，跨足 TFT-LCD 後段製程組件。
- 2000 年 3 月 21 日正式上櫃掛牌，成為國際性企業；盈餘、資本公積及員工紅利轉增資 35,498 仟元，股本增資至 465,498 仟元，核定股本為 560,000 仟元；取得 ISO9001 認證。

- 2001 年 現金增資 94,502 仟元，股本增資至 560,000 仟元，核定股本為 560,000 仟元。盈餘、資本公積轉增資及合併一湛工業股份有限公司資本額增加至 628,205 仟元，9 月 19 日上櫃轉上市，於台灣證券交易所集中市場正式掛牌上市。
- 2002 年 盈餘、資本公積及員工紅利轉增資 32,445 仟元，股本增資至 660,650 仟元，研發完成行動電話及 PDA 使用微型震動馬達，發行 3 億元可轉換公司債。
- 2003 年 盈餘、資本公積及員工紅利轉增資 40,638 仟元及可轉換公司債轉換 180,691 仟元，股本增加至 881,979 仟元。
- 2004 年 發行九十三年度國內第一次無擔保轉換公司債 250,000 仟元，及合併一澈科技股份有限公司。
- 2005 年 盈餘、資本公積及員工紅利轉增資及可轉換公司債轉換，股本增加至 1,215,738 仟元。
- 2006 年 辦理現金增資 180,000 仟元與盈餘、資本公積及員工紅利轉增資，股本增加至 1,530,000 仟元。取得 TS16949 認證。

參、公司治理情形：

一、組織系統圖

(一)公司組織結構：

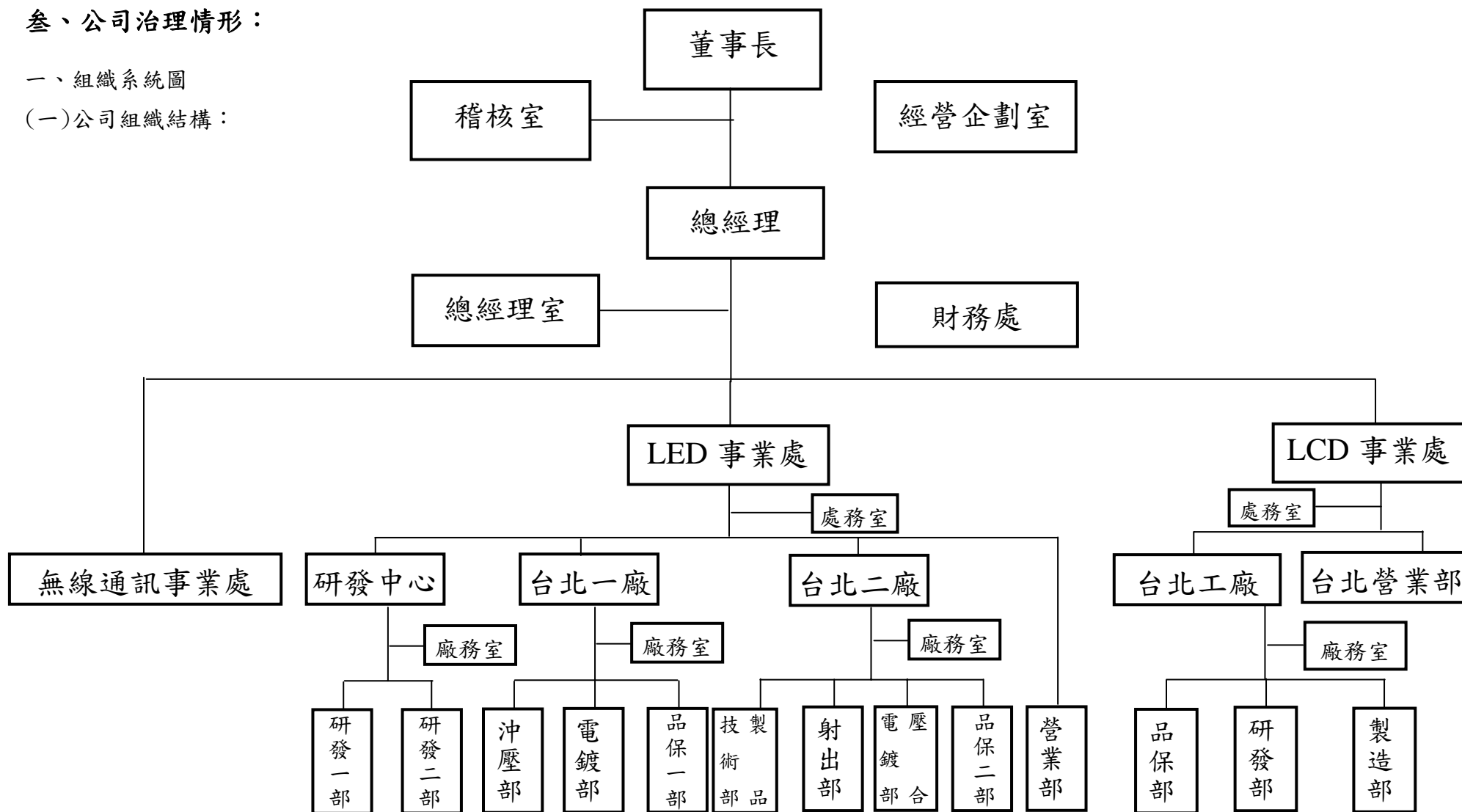

(二)各主要部門所營業務：

部門別	所營業務
經營企劃室	負責集團公司相關事務管理及規劃等業務
稽核室	負責各項作業、內部規章之稽核工作
總經理室	負責人事、總務、工務及資訊系統等業務
財務處	負責財務、會計等業務
LED 事業處	負責公司 LED 產品各工廠營運製造產銷管理
LCD 事業處	負責公司 LCD 產品各工廠營運製造產銷管理
無線通訊事業處	負責公司無線通訊微型馬達及手機內構沖壓零組件研發及工廠營運製造產銷管理
LED 台北一廠	負責一般 LED 導線架等產品之製造生產活動
LED 台北二廠	負責 SMD 及 P/C 型導線架等產品之製造生產活動
LED 研發中心	負責 LED 導線架所有產品模具開發、改善及生產技術提昇等業務
LCD 台北工廠	負責 LCD 背光模組零組件之製造生產活動
LCD 台北營業部	負責 LCD 背光模組零組件產品開發、市場行銷、客戶管理等業務

二、董事、監察人、總經理、副總經理、協理、各部門及分支機構主管資料：

(一)董事及監察人資料

96年4月16日

職稱 (註1)	姓名	選(就) 任日期	任期	初次選 任日期 (註2)	選任時持有股 份		現在持有股數		配偶、未成年子 女現在持有股 份		利用他人名義持 有股份		主要經(學)歷 (註3)	目前兼任本公司 及其他公司之職 務	具配偶或二親等以內關 係之其他主管、董事或監 察人		
					股數	持 股 比 率	股數	持 股 比 率	股數	持 股 比 率	股數	持 股 比 率			股數	持 股 比 率	職稱
董事長	周萬順	94.10.12	3	81.10.11	12,402,940	12.59	18,566,354	12.13	3,356,069	2.19	-	-	美國西太平洋大 學企管學碩士、富 陽企業有限公司 經理	一造科技(深圳)、一詮 精密(南京)、一詮精密 (昆山)董事長	董事長 董事 監察人 監察人	李忠義 李世玉 黃淑貞 周郁婕	二親等 夫妻 二親等 一親等
董事	李忠義	94.10.12	3	81.10.11	9,667,238	9.82	15,471,082	10.11	1,026,935	0.67	-	-	開南工商畢業、 顧問師協會經營 管理企管顧問師	一造科技(深圳)董事 一詮精密(南京)董事 一詮精密總經理	董事長 董事 監察人	周萬順 李世玉 黃淑貞	二親等 二親等 夫妻
董事	李世玉	94.10.12	3	81.10.11	3,306,141	3.36	3,356,069	2.19	18,566,354	12.13	-	-	米倉國小畢業、 一詮精密董事	-	董事長 董事 監察人 監察人	周萬順 李忠義 黃淑貞 周郁婕	夫妻 二親等 二親等 一親等
董事	莊添旺	94.10.12	3	94.06.16	-	-	-	-	-	-	-	-	台翔塑膠有限公 司經理	台翔塑膠有限公 司經理	-	-	-
董事	張耀煌	95.06.07	3	95.06.07	-	-	-	-	-	-	-	-	美國西太平洋大 學企管學碩士	廣陽中小企業開發公 司董事長 源陽建設公司董事長 新廣陽實業公司董事 長 廣陽建設開發公司董 事長	-	-	-
監察人	潘勝利	94.10.12	3	91.06.21	-	-	-	-	-	-	-	-	建聖實業(股)公 司副總經理、	光紅建聖(股)公司董 事	-	-	-
監察人	黃淑貞	94.10.12	3	90.05.24	380,409	0.39	636,325	0.42	15,861,692	10.36	-	-	三極高工資訊科 一詮精密工業 (股)會計	一詮精密(昆山)董事	董事長 董事 董事	周萬順 李忠義 李世玉	二親等 夫妻 二親等
監察人	周郁婕	94.10.12	3	94.06.16	481,691	0.48	685,957	0.45	24,368	0.02	-	-	一詮精密工業 (股)會計	-	董事長 董事	周萬順 李世玉	一親等 一親等

註：董事張耀煌任期為95年6月7日至97年10月11日。

註1：法人股東應將法人股東名稱及代表人分別列示(屬法人股東代表者，應註明法人股東名稱)。

註2：填列首次擔任公司董事或監察人之時間，如有中斷情事，應附註說明。

註3：與擔任目前職位相關之經歷，如於前揭期間曾於查核簽證會計師事務所或關係企業任職，應敘明其擔任之職稱及負責之職務。

姓名 (註1)	是否具有五年以上工作經驗 及下列專業資格			符合獨立性情形 (註2)										兼任其他 公開發行 公司獨立 董事家數
	商 務、法 務、財務、 會計或公司 業務所須相 關科系之公 私立大專院 校講師以上	法官、檢察官、 律師、會計師或 其他與公司業 務所需之國家 考試及格領有 證書之專門職 業及技術人員	商 務、法 務、財 務、會計 或公司業 務所須之 工作經驗	1	2	3	4	5	6	7	8	9	10	
周萬順	-	-	✓					✓	✓	✓		✓	✓	-
李忠義	-	-	✓					✓	✓	✓		✓	✓	-
李世玉	-	-	✓		✓			✓	✓	✓		✓	✓	-
莊添旺	-	-	✓	✓	✓	✓	✓	✓	✓	✓	✓	✓	✓	-
張耀煌	-	-	✓	✓	✓	✓	✓	✓	✓	✓	✓	✓	✓	-
潘勝利	-	-	✓	✓	✓	✓	✓	✓	✓	✓	✓	✓	✓	-
黃淑貞	-	-	✓	✓				✓	✓	✓		✓	✓	-
周郁婕	-	-	✓	✓	✓			✓	✓	✓		✓	✓	-

註1：欄位多寡視實際數調整。

註2：各董事、監察人於選任前二年及任職期間符合下述各條件者，請於各條件代號下方空格中打“✓”。

- (1) 非為公司或其關係企業之受僱人。
- (2) 非公司或其關係企業之董事、監察人(但如為公司或其母公司、公司直接及間接持有表決權之股份超過百分之五十之子公司之獨立董事者，不在此限)。
- (3) 非本人及其配偶、未成年子女或以他人名義持有公司已發行股份總額百分之一以上或持股前十名之自然人股東。
- (4) 非前三款所列人員之配偶、二親等以內親屬或五親等以內直系血親親屬。
- (5) 非直接持有公司已發行股份總額百分之五以上法人股東之董事、監察人或受僱人，或持股前五名法人股東之董事、監察人或受僱人。
- (6) 非與公司有財務或業務往來之特定公司或機構之董事(理事)、監察人(監事)、經理人或持股百分之五以上股東。
- (7) 非為公司或關係企業提供商務、法務、財務、會計等服務或諮詢之專業人士、獨資、合夥、公司或機構之企業主、合夥人、董事(理事)、監察人(監事)、經理人及其配偶。
- (8) 未與其他董事間具有配偶或二親等以內之親屬關係。
- (9) 未有公司法第30條各款情事之一。
- (10) 未有公司法第27條規定以政府、法人或其代表人當選。

(二)總經理、副總經理、協理、各部門及分支機構主管資料

職稱 (註1)	姓名	選(就) 任日期	持有股份		配偶、未成年子女 持有股份		利用他人名 義持有股份		主要經(學)歷(註2)	目前兼任其他公司 之職務	具配偶或二親等以內關係之經理人		
			股數	持股 比率	股數	持股比 率	股數	持股比 率			職稱	姓名	關係
總經理	李忠義	89.01.01	15,471,082	10.11	1,026,935	0.67	-	-	開南工商畢業、顧問師協會經營管理企管顧問師	一造科技(深圳)董事 一詮精密(南京)董事	董事長	周萬順	二親等
副總經理	謝同榮	93.04.01	308,936	0.2	24,558	0.02	-	-	一港工業(股)公司總經理	一造科技(深圳)董事	-	-	-
副總經理	秦邦興	96.01.01	-	-	-	-	-	-	華夏工專電機科 十年以上營業、生產管理經驗	-	-	-	-
協理	鄧文珠	93.01.01	38,113	0.02	22,985	0.02	-	-	空中大學行政專科畢業、 一詮精密工業公司會計、稽核	-	-	-	-
協理	朱新昌	96.04.01	15,259	0.01	-	-	-	-	台灣科技大學工管系、 十年以上生產及品保管理經驗	-	-	-	-
協理	楊柏榮	96.09.01	64,214	0.04	-	-	-	-	輔仁大學會計系、 十年以上財會工作經驗	-	-	-	-
協理	李寶南	96.04.01	851	-	-	-	-	-	勤益工專機械科 五年以上生產及品保管理經驗	-	-	-	-

註1：不論職稱，凡職位相當於總經理、副總經理或協理者，均應予揭露。

註2：與擔任目前職位相關之經歷，如於前揭期間曾於查核簽證會計師事務所或關係企業任職，應敘明其擔任之職稱及負責之職務。

(三)最近年度支付董事、監察人、總經理及副總經理之酬金

1. 董事之酬金

單位:新台幣仟元

職稱	姓名 (註1)	董事酬金						A、B及C等 三項總額占 稅後純益之 比例 (註11)		兼任員工領取相關酬金								A、B、C、D及 E等五項總額 占稅後純益之 比例(註11)	有無領 取來自 子公司 以外轉 投資事 業酬金 (註12)	
		報酬(A) (註2)		盈餘分配之酬 勞(B) (註3)		業務執行費 用(C) (註4)		薪資、獎金及 特支費等(D) (註5)		盈餘分配員工紅利(E)(註6)				員工認股權 憑證得認購 股數(F) (註7)						
		本公司	合併報 表內所 有公司 (註8)	本公司	合併報 表內所 有公司 (註8)	本公司	合併報 表內所 有公司 (註8)	本公司	合併報 表內所 有公司 (註8)	本公司		合併報表內所 有公司(註8)		本公司	合併報 表內所 有公司 (註8)	本公司	合併報 表內所 有公司 (註8)			
董事長	周萬順																			
董事	李忠義																			
董事	李世玉	6,758	7,718	9,761	9,761	65	65	4.05	4.29	6,785	6,785	132	449	132	449	-	-	5.85	6.09	-
董事	莊添旺																			
董事	張耀煌																			
董事	陳珮玉																			

註：董事陳珮玉於95年6月6日辭職，董事張耀煌於95年6月7日繼任。

酬金級距表

給付本公司各個董事酬金級距	董事人數			
	前三項酬金總額(A+B+C)		前五項酬金總額(A+B+C+D+E)	
	本公司(註9)	合併報表內 所有公司 (註10) G	本公司(註9)	合併報表內所 有公司 (註10) H
低於2,000,000元	3	3	3	3
2,000,000元(含)~5,000,000元	-	-	-	-
5,000,000元(含)~10,000,000元	-	-	-	-
10,000,000元(含)~15,000,000元	2	2	2	2
15,000,000元(含)~30,000,000元	-	-	-	-
30,000,000元(含)~50,000,000元	-	-	-	-
50,000,000元(含)~100,000,000元	-	-	-	-
100,000,000元以上	-	-	-	-
總計	5	5	5	5

註1：董事姓名應分別列示(法人股東應將法人股東名稱及代表人分別列示)，以彙總方式揭露各項給付金額。若董事兼任總經理或副總經理者應填列表及下表(3)。

註2：係指最近年度董事之報酬(包括董事薪資、職務加給、退職退休金、離職金、各種獎金、獎勵金等等)。

註3：係填列最近年度盈餘分配議案股東會前經董事會通過擬議配發之董事酬勞金額。

註4：係指最近年度董事之相關業務執行費用(包括車馬費、特支費、各種津貼、宿舍、配車等實物提供等等)。如提供房屋、汽車及其他交通工具或專屬個人之支出時，應揭露所提供資產之性質及成本、實際或按公平市價設算之租金、油資及其他給付。另如配有司機者，請附註說明公司給付該司機之相關報酬，但不計入酬金。

註5：係指最近年度董事兼任員工(包括兼任總經理、副總經理、其他經理人及員工)所領取包括薪資、職務加給、退職退休金、離職金、各種獎金、獎勵金、車馬費、特支費、各種津貼、宿舍、配車等實物提供等等。如提供房屋、汽車及其他交通工具或專屬個人之支出時，應揭露所提供資產之性質及成本、實際或按公平市價設算之租金、油資及其他給付。另如配有司機者，請附註說明公司給付該司機之相關報酬，但不計入酬金。

註6：係指最近年度董事兼任員工(包括兼任總經理、副總經理、其他經理人及員工)取得員工紅利(含股票紅利及現金紅利)者，應揭露最近年度盈餘分配議案股東會前經董事會通過擬議配發員工紅利金額，若無法預估者則按去年實際配發比例計算今年擬議配發數，並另應填列表一之三。其股票紅利金額上市上櫃公司應以證券發行人財務報告編製準則規定公平價值(係指資產負債表日之收盤價)計算之；若非上市上櫃公司則以盈餘所屬年度會計期間結束日之淨值計算之。

註7：係指截至年報刊印日止董事兼任員工(包括兼任總經理、副總經理、其他經理人及員工)取得員工認股權憑證得認購股數(不包括已執行部分)，除填列表外，尚應填列表十五。

註8：應揭露合併報表內所有公司(包括本公司)給付本公司董事各項酬金之總額。

註9：本公司給付每位董事各項酬金總額於各級距之人數，若法人董事所領取部分應平均分配至指派代表人後再予以區分各級距人數。另若公司自願採行彙總揭露配合級距揭露姓名者，請將「董事人數」欄位名稱修改為「董事姓名」。

註10：合併報表內所有公司(包括本公司)給付本公司每位董事各項酬金總額於各級距之人數。若公司自願採行彙總揭露配合級距揭露姓名者，請將「董事人數」欄位名稱修改為「董事姓名」。

註11：稅後純益係指最近年度之稅後純益。

註12：a.本欄應明確填列公司董事「有」或「無」領取來自子公司以外轉投資事業相關酬金。

b.若填列「有」者，得自願性填列所領取酬金金額，並應依公司董事於子公司以外轉投資事業所擔任身分別所領取之酬金，

併入酬金級距表之G及H欄，並將欄位名稱改為「所有轉投資事業」

c. 酬金係指本公司董事擔任子公司以外轉投資事業之董事、監察人或經理人等身分所領取之報酬、酬勞、員工紅利及業務執行費用等相關酬金。

* 本表所揭露酬金內容與所得稅法之所得概念不同，故本表目的係作為資訊揭露之用，不作課稅之用。

2. 監察人之酬金

單位：新台幣仟元

職稱	姓名 (註1)	監察人酬金						A、B及C等 三項總額占之 比例 (註8)		有無領取 來自子公司 以外轉投資 事業 酬金 (註9)
		報酬(A) (註2)		盈餘分配之 酬勞(B) (註3)		業務執行費 用(C) (註4)		本公司	合併 報表 內有 公司 (註5)	
		本公司	合併 報表 內有 公司 (註5)	本公司	合併 報表 內有 公司 (註5)	本公司	合併 報表 內有 公司 (註5)			
監察人	潘勝利	-	-	791	791	20	20	0.20	0.20	-
監察人	黃淑貞	-	-							
監察人	周郁婕	-	-							

酬金級距表

給付本公司各個監察人酬金級距	監察人人數	
	前三項酬金總額(A+B+C)	
	本公司(註6)	合併報表內所有公司 (註7) D
低於 2,000,000 元	3	3
2,000,000 元 (含) ~ 5,000,000 元	-	-
5,000,000 元 (含) ~ 10,000,000 元	-	-
10,000,000 元 (含) ~ 15,000,000 元	-	-
15,000,000 元 (含) ~ 30,000,000 元	-	-
30,000,000 元 (含) ~ 50,000,000 元	-	-
50,000,000 元 (含) ~ 100,000,000 元	-	-
100,000,000 元以上	-	-
總計	3	3

註1：監察人姓名應分別列示(法人股東應將法人股東名稱及代表人分別列示)，以彙總方式揭露各項給付金額。

註2：係指最近年度監察人之報酬(包括監察人薪資、職務加給、退職退休金、離職金、各種獎金、獎勵金等等)。

註3：係填列最近年度盈餘分配議案股東會前經董事會通過擬議配發之監察人酬勞金額。

註4：係指最近年度給付監察人之相關業務執行費用(包括車馬費、特支費、各種津貼、宿舍、配車等實物提供等等)。如提供房屋、汽車及其他交通工具或專屬個人之支出時，應揭露所提供資產之性質及成本、實際或按公平市價設算之租金、油資及其他給付。另如配有司機者，請附註說明公司給付該司機之相關報酬，但不計入酬金。

註5：應揭露合併報表內所有公司(包括本公司)給付本公司監察人各項酬金之總額。

註6：本公司給付每位監察人各項酬金總額於各級距之人數。若公司自願採行彙總揭露配合級距揭露姓名者，請將「監察人人數」欄位名稱修改為「監察人姓名」。

註7：合併報表內所有公司(包括本公司)給付本公司每位監察人各項酬金總額於各級距之人數。若公司自願採行彙總揭露配合級距揭露姓名者，請將「監察人人數」欄位名稱修改為「監察人姓名」。

註8：稅後純益係指最近年度之稅後純益。

註9：a. 本欄應明確填列公司監察人「有」或「無」領取來自子公司以外轉投資事業相關酬金。

b. 若填列「有」者，得自願性填列所領取酬金金額，並應依公司監察人於子公司以外轉投資事業所擔任身分分別所領取之酬金，併入酬金級距表D欄，並將欄位名稱改為「所有轉投資事業」

c. 酬金係指本公司監察人擔任子公司以外轉投資事業之董事、監察人或經理人等身分所領取之報酬、酬勞、員工紅利及業務執行費用等相關酬金。

* 本表所揭露酬金內容與所得稅法之所得概念不同，故本表目的係作為資訊揭露之用，不作課稅之用。

3. 總經理及副總經理之酬金

單位:新台幣仟元

職稱	姓名 (註1)	薪資(A) (註2)		獎金及 特支費等等(B) (註3)		盈餘分配之員工紅利金額(C) (註4)				A、B及C等三項 總額占稅後純益 之比例(%) (註 9)		取得員工認股 權憑證數額(註 5)		有無領取 來自子公司 以外轉 投資事業 酬金 (註10)
		本 公司	合 併 報 表 內 所 有 公 司 (註6)	本 公司	合 併 報 表 內 所 有 公 司 (註6)	本公司		合 併 報 表 內 所 有 公 司 (註5)		本 公司	合 併 報 表 內 所 有 公 司 (註6)	本 公司	合 併 報 表 內 所 有 公 司 (註6)	
						現 金 紅 利 金 額	股 票 紅 利 金 額	現 金 紅 利 金 額	股 票 紅 利 金 額					
總經理	李忠義													
副總經理	謝同榮	10,131	10,156	-	-	271	1,035	271	1,035	2.79	2.80	-	-	-
副總經理	秦邦興													

酬金級距表

給付本公司各個總經理及副總經理酬金級距	總經理及副總經理人數	
	本公司(註7)	合併報表內所有公司(註8) D
低於 2,000,000 元	1	1
2,000,000 元(含)~5,000,000 元	1	1
5,000,000 元(含)~10,000,000 元	1	1
10,000,000 元(含)~15,000,000 元	-	-
15,000,000 元(含)~30,000,000 元	-	-
30,000,000 元(含)~50,000,000 元	-	-
50,000,000 元(含)~100,000,000 元	-	-
100,000,000 元以上	-	-
總計	3	3

*不論職稱,凡職位相當於總經理、副總經理者,均應予揭露。

註1:總經理及副總經理姓名應分別列示,以彙總方式揭露各項給付金額。若董事兼任總經理或副總經理者應填列表及上表(1)

註2:係填列最近年度總經理及副總經理薪資、職務加給、退職退休金、離職金。

註3:係填列最近年度總經理及副總經理各種獎金、獎勵金、車馬費、特支費、各種津貼、宿舍、配車等實物提供及其他報酬金額。如提供房屋、汽車及其他交通工具或專屬個人之支出時,應揭露所提供資產之性質及成本、實際或按公平市價計算之租金、油資及其他給付。另如配有司機者,請附註說明公司給付該司機之相關報酬,但不計入酬金。

註4:係填列最近年度盈餘分配議案股東會前經董事會通過擬議配發總經理及副總經理之員工紅利金額(含股票紅利及現金紅利),若無法預估者則按去年實際配發比例計算今年擬議配發數,並另應填列表一之三。其股票紅利金額上市上櫃公司應以證券發行人財務報告編製準則規定公平價值(係指資產負債表日之收盤價)計算之;若非上市上櫃公司則以盈餘所屬年度會計期間結束日之淨值計算之。稅後純益係指最近年度之稅後純益。

註5:係指截至年報刊印日止總經理及副總經理取得員工認股權憑證得認購股數(不包括已執行部分),除填列表外,尚應填列表十五。

註6:應揭露合併報表內所有公司(包括本公司)給付本司總經理及副總經理各項酬金之總額。

註7:本公司給付每位總經理及副總經理各項酬金總額於各級距之人數。若公司自願採行彙總揭露配合級距揭露姓名者,請將「總經理及副總經理人數」欄位名稱修改為「總經理及副總經理姓名」。

註8:合併報表內所有公司(包括本公司)給付本公司每位總經理及副總經理各項酬金總額於各級距之人數。若公司自願採行彙總揭露配合級距揭露姓名者,請將「總經理及副總經理人數」欄位名稱修改為「總經理及副總經理姓名」。

註9:稅後純益係指最近年度之稅後純益。

註10:a.本欄應明確填列公司總經理及副總經理「有」或「無」領取來自子公司以外轉投資事業相關酬金。

b.若填列「有」者,得自願性填列所領取酬金金額,並應依公司總經理及副總經理於子公司以外轉投資事業所擔任身分分別所領取之酬金,併入酬金級距表D欄,並將欄位名稱改為「所有轉投資事業」

c.酬金係指本公司總經理及副總經理擔任子公司以外轉投資事業之董事、監察人或經理人等身分所領取之報酬、酬勞、員工紅利及業務執行費用等相關酬金。

*本表所揭露酬金內容與所得稅法之所得概念不同,故本表目的係作為資訊揭露之用,不作課稅之用

4. 配發員工紅利之經理人姓名及配發情形

單位:新台幣仟元

	職稱 (註1)	姓名 (註1)	股票紅利金額	現金紅利金額	總計	總額占稅後純 益之比例(%)
經 理 人	總經理	李忠義	2,657	593	3,250	0.79
	副總經理	謝同榮				
	副總經理	秦邦興				
	協理	鄧文珠				
	協理	朱新昌				
	協理	楊柏榮				
	協理	李寶南				

*係填列最近年度盈餘分配股東會前經董事會通過擬議配發經理人之員工紅利金額(含股票紅利及現金紅利),若無法預估者則按去年實際配發比例計算今年擬議配發數。其股票紅利金額上市上櫃公司應以證券發行人財務報告編製準則規定公平價值(係指資產負債表日之收盤價)計算之;若非上市上櫃公司則以盈餘所屬年度會計期間結束日之淨值計算之。稅後純益係指最近年度之稅後純益。

註1:應揭露個別姓名及職稱,但得以彙總方式揭露盈餘分配情形。

註2:經理人之適用範圍,依據本會九十二年三月二十七日台財證三字第○九二○○○一三○一號函令規定,其範圍如下:

- (1)總經理及相當等級者
- (2)副總經理及相當等級者
- (3)協理及相當等級者
- (4)財務部門主管
- (5)會計部門主管
- (6)其他有為公司管理事務及簽名權利之人

註3:若董事、總經理及副總經理有領取員工紅利(含股票紅利及現金紅利)者,除填列附表一之二外,另應再填列表。

5. 分別比較說明本公司及合併報表所有公司於最近二年度支付本公司董事、監察人、總經理及副總經理酬金總額占稅後純益比例之分析並說明給付酬金之政策、標準與組合、訂定酬金之程序及與經營績效之關聯性

	九十四年度	九十五年度
	本公司及合併報表所有公司於最近二年度支付本公司董事、監察人、總經理及副總經理酬金總額占稅後純益比例	本公司及合併報表所有公司於最近二年度支付本公司董事、監察人、總經理及副總經理酬金總額占稅後純益比例
酬金總額	19,173	30,523
稅後純益	241,243	409,344
佔稅後純益比例	7.95%	7.46%

本公司董事、監察人執行本公司職務時,不論公司營業盈虧,本公司得支給報酬,其報酬授權董事會依其對公司營運參與程度及貢獻之價值,並參酌同業通常之水準以不超過公司管理規章最高職等之標準議定之。另本公司總經理及副總經理其委任、解任及報酬依照公司法規定辦理。如公司有盈餘時,再依公司章程第十七條規定分配酬勞或員工紅利。

三、公司治理運作情形

(一)董事會運作情形資訊

最近年度董事會開會 10 (A)次，董事監察人出席情形如下：

職稱	姓名 (註 1)	實際出 (列)席次 數 B	委託出席 次數	實際出(列)席 率(%)【B/A】 (註 2)	備註
董事長	周萬順	10	0	100%	
董事 a	李忠義	10	0	100%	
董事 b	李世玉	10	0	100%	
董事 c	陳珮玉	0	0	0%	95.6.6 辭任
獨立董 事 a	莊添旺	10	0	100%	
獨立董 事 b	張耀煌	1	0	10%	95.6.7 就任
監察人 a	黃淑貞	9	0	90%	
監察人 b	周郁婕	3	0	30%	
監察人 c	潘勝利	1	0	10%	
其他應記載事項： 一、證交法第 14 條之 3 所列事項暨其他經獨立董事反對或保留意見且有紀錄或書面聲明之董事會議決事項，應敘明董事會日期、期別、議案內容、所有獨立董事意見及公司對獨立董事意見之處理。 二、董事對利害關係議案迴避之執行情形，應敘明董事姓名、議案內容、應利益迴避原因以及參與表決情形。 三、當年度及最近年度加強董事會職能之目標（例如設立審計委員會、提昇資訊透明度等）與執行情形評估。					

註 1：董事、監察人屬法人者，應揭露法人股東名稱及其代表人姓名。

註 2：

(1)年度終了日前有董事監察人離職者，應於備註欄註明離職日期，實際出(列)席率(%)則以其在職期間董事會開會次數及其實際出(列)席次數計算之。

(2)年度終了日前，如有董事監察人改選者，應將新、舊任董事監察人均予以填列，並於備註欄註明該董事監察人為舊任、新任或連任及改選日期。實際出(列)席率(%)則以其在職期間董事會開會次數及其實際出(列)席次數計算之。

(二)審計委員會運作情形資訊：無

(三)公司治理運作情形及其與上市上櫃公司治理實務守則差異情形及原因

項目	運作情形	與上市上櫃公司治理實務守則差異情形及原因
一、公司股權結構及股東權益 (一)公司處理股東建議或糾紛等問題之方式 (二)公司掌握實際控制公司之主要股東及主要股東之最終控制者名單之情形 (三)公司建立與關係企業風險控管機制及防火牆之方式	已設有專人處理，若涉及法律問題再請法務人員處理 公司每月份確認董事及監察人等主要股東持股異動情形，以掌握其持股情形。 以財務業務獨立之原則，作為業務往來之基礎。	並無差異
二、董事會之組成及職責 (一)公司設置獨立董事之情形 (二)定期評估簽證會計師獨立性之情形	已設置二席獨立董事 已定期評估	並無差異
三、監察人之組成及職責 (一)公司設置獨立監察人之情形 (二)監察人與公司之員工及股東溝通之情形	目前已設有一席獨立監察人 有需要可藉由電話、e-mail或親自來公司溝通	並無差異
四、建立與利害關係人溝通管道之情形	一般皆以電話、e-mail或親自來公司溝通	並無差異
五、資訊公開 (一)公司架設網站，揭露財務業務及公司治理資訊之情形 (二)公司採行其他資訊揭露之方式(如架設英文網站、指定專人負責公司資訊之蒐集及揭露、落實發言人制度、法人說明會過程放置公司網站等)	本公司網址: www.i-chiun.com.tw 已揭露公司業務等相關訊息 目前本公司有發言人及代理發言人作為資訊搜集、揭露和對外溝通之橋梁	並無差異
六、公司設置提名或薪酬委員會等功能委員會之運作情形	無	本公司採監察人制度，故無設置審計委員會
七、公司如依據「上市上櫃公司治理實務守則」訂有公司治理實務守則者，請敘明其運作與所訂公司治理實務守則之差異情形： 本公司目前尚未訂定公司治理實務守則		

項目	運作情形	與上市上櫃公司治理實務守則差異情形及原因
八、請敘明公司對社會責任（如人權、員工權益、僱員關懷、環保、社區參與、社會貢獻、社會服務、投資者關係、供應商關係及利害關係人之權利等）所採行之制度與措施及履行社會責任情形：	本公司對於員工權益確實落實勞基法相關規定，目前已取得ISO 14001認證對於環保積極投入，且秉持誠信原則維繫與供應商之關係	
九、其他有助於瞭解公司治理運作情形之重要資訊（如董事及監察人進修之情形、風險管理政策及風險衡量標準之執行情形、保護消費者或客戶政策之執行情形、公司為董事及監察人購買責任保險之情形等）：	本公司董事及監察人依「上市上櫃公司董事、監察人進修推行要點」規定，參加相關專業課程進修	
十、如有公司治理自評報告或委託其他專業機構之公司治理評鑑報告者，應敘明其自評（或委外評鑑）結果、主要缺失（或建議）事項及改善情形：	無	
<p>註一：董事及監察人進修之情形，參考臺灣證券交易所股份有限公司所發布之「上市上櫃公司董事、監察人進修推行要點參考範例」之規定。</p> <p>註二：如為證券商、證券投資信託事業、證券投資顧問事業及期貨商者，應敘明風險管理政策、風險衡量標準及保護消費者或客戶政策之執行情形。</p> <p>註三：所稱公司治理自評報告，係指依據公司治理自評項目，由公司自行評估並說明，各自評項目中目前公司運作及執行情形之報告。</p>		

(四)公司如有訂定公司治理守則及相關規章者，應揭露其查詢方式：無

(五)其他足以增進對公司治理運作情形之瞭解的重要資訊：無

(六)內部控制制度執行狀況應揭露事項：

1. 內部控制聲明書

一詮精密工業股份有限公司

內部控制制度聲明書

日期：96 年 4 月 23 日

本公司民國 95 年 01 月 01 日至 95 年 12 月 31 日之內部控制制度，依據自行檢查的結果，謹聲明如下：

- 一、本公司確知建立、實施和維護內部控制制度係本公司董事會及經理人之責任，本公司業已建立此一制度。其目的係在對營運之效果及效率(含獲利、績效及保障資產安全等)、財務報導之可靠性及相關法令之遵循等目標的達成，提供合理的確保。
- 二、內部控制制度有其先天限制，不論設計如何完善，有效之內部控制制度亦僅能對上述三項目標之達成提供合理的確保；而且，由於環境、情況之改變，內部控制制度之有效性可能隨之改變。惟本公司之內部控制制度設有自我監督之機能，缺失一經辨認，本公司即採取更正之行動。
- 三、本公司係依據「公開發行公司建立內部控制制度處理準則」(以下簡稱「處理準則」)規定之內部控制有效性之判斷項目，判斷內部控制制度之設計及執行是否有效。該「處理準則」所採用之內部控制判斷項目，係為依管理控制之過程，將內部控制劃分為五個組成要素：1. 控制環境，2. 風險評估，3. 控制作業，4. 資訊及溝通，及 5. 監督。每個組成要素又包括若干項目。前述項目請參見「處理準則」之規定。
- 四、本公司業已採用上述內部控制制度判斷項目，檢查內部控制制度之設計及執行的有效性。
- 五、本公司基於前項檢查結果，認為本公司上開期間的內部控制制度(含對子公司之監督與管理)，包括知悉營運之效果及效率目標達成之程度，財務報導之可靠性及相關法令之遵循有關的內部控制制度等之設計及執行係屬有效，其能合理確保上述目標之達成。
- 六、本聲明書將成為本公司年報及公開說明書之主要內容，並對外公開。上述公開之內容如有虛偽、隱匿等不法情事，將涉及證券交易法第二十條、第三十二條、第一百七十一條及第一百七十四條等之法律責任。
- 七、本聲明書業經本公司民國 96 年 4 月 23 日董事會通過，出席董事 4 人中，有 0 人持反對意見，餘均同意本聲明書之內容，併此聲明。

一詮精密工業股份有限公司

董 事 長： 周 萬 順 簽章

總 經 理： 李 忠 義 簽章

2. 委託會計師專案審查內部控制制度者，應揭露會計師審查報告：無

(七)最近年度及截至年報刊印日止公司及其內部人員依法被處罰、公司對其內部人員違反內部控制制度規定之處罰、主要缺失與改善情形：無

(八)最近年度及截至年報刊印日止，股東會及董事會重要決議：

日期	股東會/董事會	重要決議事項
95.01.27	董事會	1、通過修訂內部控制制度及稽核制度案。 2、通過大中票券授信額度案。
95.02.28	董事會	1、通過銀行授信額度案。 2、通過對 I-CHIUN(CAYMAN)銀行貸款背書保證案。
95.03.20	董事會	通過股東會召開案。
95.04.10	董事會	1、承認 94 年度背書保證餘額。 2、承認 94 年度稽核實施情形、內部控制聲明書及 95 年度稽核計畫。 3、承認 94 年度對外轉投資報告案。 4、承認 94 年度營運成果及財務報表。 5、通過修訂背書保證處理程序案。 6、通過現金增資發行新股案。 7、通過 94 年度盈餘分配案。 8、通過以未分配盈餘暨資本公積轉增資發行新股案。 9、通過修改公司章程部份條文案。 10、通過董事辭任及股東會補選董事案。
95.05.22	董事會	1、通過訂定現金增資每股發行價格及認購比率案。 2、通過修訂員工認股辦法案。 3、通過修訂董事、監察人酬勞發放辦法案。
95.05.30	董事會	通過銀行授信額度案。
95.06.06	股東會	1、承認 94 年度決算表冊。 2、承認修訂背書保證處理程序案。 3、承認 94 年度盈餘分配案。 4、通過以未分配盈餘暨資本公積轉增資發行新股案。 5、通過修改公司章程部份條文案。 6、補選一席董事。
95.07.28	董事會	1、通過訂定現金股利及盈餘暨資本公積轉增資基準日案。 2、通過調整提高可轉換公司債額度案。 3、通過董事及經理人解除競業禁止案。
95.08.31	董事會	1、通過 95 年上半年度財務報表案。 2、通過增加對大陸投資美金二百萬元案。 3、通過銀行授信及背書保證案。 4、通過對直接或間接投資之子公司資金融通案。
95.11.23	董事會	1、通過增加對大陸投資美金二百萬元案。 2、通過 SMD 塑膠射出及 P/C 光耦合器導線架廠房及設備增加投資案。 3、通過稽核主管變更案。 4、通過財務主管追認案。 5、通過訂定董事會議事規範。

		6、通過結束清算一詮(馬來西亞)案。
95.12.29	董事會	1、通過大陸投資架構變更案。 2、通過修定董事會議規範案。 3、通過96年度集合計畫案。 4、通過銀行授信及背書保證案。
96.03.08	董事會	通過變更簽證會計師案(內部會計師調整)。
96.03.23	董事會	1、通過95年度年度計劃。 2、通過董事長及總經理薪資調整案。 3、通過股東會召開案。 4、通過銀行授信額度案。
96.04.23	董事會	1、承認95年度背書保證餘額。 2、承認95年度稽核實施情形、內部控制聲明書 3、承認95年度赴大陸地區從事間接投資報告。 4、承認95年度決算表冊案。 5、通過修訂取得或處分資產處理程序案。 6、通過95年度盈餘分配案。 7、通過以盈餘轉增資發行新股案 8、通過提高短期投資額度案。 9、通過增加對大陸投資美金三十五萬元案。 9、逐一通過對直接或間接投資之子公司資金融通案。 10、通過銀行授信及背書保證案。 11、通過解除董事競業禁止案。

(九)最近年度及截至年報刊印日止董事或監察人對董事會通過重要決議有不同意見且有紀錄或書面聲明者，其主要內容：無

(十)最近年度及截至年報刊印日止，與財務報告有關人士（包括董事長、總經理、會計主管及內部稽核主管等）辭職解任情形之彙總：無

四、會計師公費資訊：

公司有下列情事之一者，應揭露會計師公費：

- (一)給付簽證會計師、簽證會計師所屬事務所及其關係企業之非審計公費占審計公費之比例達四分之一以上者，應揭露審計與非審計公費金額及非審計服務內容：無
- (二)更換會計師事務所且更換年度所支付之審計公費較更換前一年度之審計公費減少者，應揭露審計公費減少金額、比例及原因：無
- (三)審計公費較前一年度減少達百分之十五以上者，應揭露審計公費減少金額、比例及原因：無

五、更換會計師資訊：

公司如在最近二年度及其期後期間有更換會計師情形者，應揭露下列事項：

- (一)關於前任會計師：

更換日期	九十六年三月八日		
更換原因及說明	會計師事務所內部調整		
說明係委任人或會計師終止或不接受委任	當事人 情況	會計師	委任人
	主動終止委任	不適用	不適用
	不再接受(繼續)委任	不適用	不適用
最新兩年內簽發無保留意見以外之查核報告書意見及原因	無		
與發行人有無不同意見	有	會計原則或實務	
		財務報告之揭露	
		查核範圍或步驟	
		其他	
	無	√	
	說明	無	
其他揭露事項(本準則第二十二條之二第二款第一目第四點應加以揭露者)	無		

(二)關於繼任會計師：

事務所名稱	致遠會計師事務所
會計師姓名	鄭戊水會計師 陳添益會計師
委任之日期	九十六年三月八日
委任前就特定交易之會計處理方法或會計原則及對財務報告可能簽發之意見諮詢事項及結果	無
繼任會計師對前任會計師不同意見事項之書面意見	無

(三)前任會計師對本準則第二十條之二第二款第一目及第二目第三點事項之復函：無

六、公司董事長、總經理、負責財務或會計事務所之經理人，最近一年內曾任職於簽證會計師所屬事務所或其關係企業者，應揭露其姓名、職稱及任職於簽證會計師所屬事務所或其關係企業之期間：無

七、最近年度及截至年報刊印日止，董事、監察人、經理人及持股比例超過百分之十之股東股權移轉及股權質押變動情形。股權移轉或股權質押之相對人為關係人者，應揭露該相對人之姓名、與公司、董事、監察人、持股比例超過百分之十股東之關係及所取得或質押股數：

董事、監察人、經理人及大股東股權變動情形

(一)股權變動情形：

職稱(註1)	姓名	95年度		當年度截至4月30日止	
		持有股數增(減)數	質押股數增(減)數	持有股數增(減)數	質押股數增(減)數
董事長	周萬順	6,163,014	4,169,000	(350,000)	-
董事	李忠義	5,653,414	4,024,000	(293,000)	-
董事	李世玉	294,605	-	-	-
董事	莊添旺	-	-	-	-
董事	陳珮玉	-	-	-	-
董事	張耀煌	-	-	-	-
監察人	潘勝利	-	-	-	-
監察人	黃淑貞	229,473	-	-	-
監察人	周郁婕	118,002	-	-	-
副總經理	謝同榮	(2,535)	-	(15,000)	-
副總經理	秦邦興	-	-	-	-
財務協理	楊柏榮	42,723	63,470	-	-
協理	鄧文珠	10,734	-	-	-
協理	朱新昌	5,225	-	-	-
協理	李寶南	851	-	-	-

註1：持有公司股份總額超過百分之十股東應註明為大股東，並分別列示。

註2：股權移轉或股權質押之相對人為關係人者，尚應填列下表。

(二)股權移轉資訊：不適用

(三)股權質押資訊：不適用

八、持股比例占前十大股東間互為財務會計準則公報第六號關係人關係之資訊：

96年4月16日

姓名(註1)	本人持有股份		配偶、未成年子女持有股份		利用他人名義合計持有股份		前十大股東相互間具有財務會計準則公報第六號關係人之關係者，其名稱及關係。		備註
	股數	持 股 比率	股數	持 股 比率	股數	持 股 比率	名稱	關係	
周萬順	18,566,354	12.13	3,356,069	2.19	-	-	李忠義 李世玉	二親等 配偶	-
李忠義	15,471,082	10.11	1,026,935	0.67	-	-	周萬順 李世玉	二親等 二親等	-
英商渣打託管可變保險基金中等三號投資組	3,671,000	2.40	-	-	-	-	-	-	-
李世玉	3,356,069	2.19	18,566,354	12.13	-	-	周萬順 李忠義	配偶 二親等	-
摩根富林 JF 新興科技基金專戶	2,787,000	1.82	-	-	-	-	-	-	-
林靜華	2,399,000	1.57	-	-	-	-	-	-	-
匯豐銀行託管 OCM 新興市場基金有限合夥	2,341,000	1.53	-	-	-	-	-	-	-
林滄海	2,000,000	1.31	-	-	-	-	-	-	-
勞工保險局	1,783,000	1.17	-	-	-	-	-	-	-
台灣企銀受託保管群益創新科技基金專戶	1,750,000	1.14	-	-	-	-	-	-	-

註1：股東姓名應分別列示(法人股東應將法人股東名稱及代表人分別列示)

註2：持股比例之計算係指以自己名義、配偶、未成年子女或利用他人名義持有股份合計數。

九、公司、公司之董事、監察人、經理人及公司直接或間接控制之事業對同一轉投資事業之持股數，並合併計算綜合持股比例。

單位：仟股；%

轉投資事業 (註)	本公司投資		董事、監察人、經理人及直接或間接控制事業之投資		綜合投資	
	股數	持 股 比 例	股 數	持 股 比 例	股 數	持 股 比 例
MORE FORTUNE PROFITS LIMITE	18,907	100	-	-	18,907	100
I-CHIUN(CAYMAN) PRECISION INDUSTRY CO.	-	-	17,800	100	17,800	100
一造科技(深圳)有限公司	-	-	4,300	100	4,300	100
一詮精密電子工業(昆山)有限公司	-	-	8,500	100	8,500	100
I-CHIUN PRECISION INDUSTRY (M) SDN. BHD.	-	-	-	100	-	100
一詮精密電子工業(南京)有限公司	-	-	5,000	100	5,000	100

註：係公司之長期投資

肆、募資情形：

一、公司資本及股份

(一)股份種類及股本形成經過：

1. 股份種類：

單位：股

股 份 種 類	核 定 股 本			備 註
	流通在外股份(註)	未 發 行 股 份	合 計	
普通股	153,000,000	47,000,000	200,000,000	已上市公司股票

註：請註明該股票是否屬上市或上櫃公司股票（如為限制上市或上櫃買賣者，應予加註）

2. 股本形成經過

年 月	發 行 價 格	核 定 股 本		實 收 股 本		備 註		
		股 數	金 額	股 數	金 額	股 本 來 源	以 現 金 以 外 之 財 產 抵 充 股 款 者	其 他
90.01	10	56,000,000	560,000,000	56,000,000	560,000,000	現金增資、盈餘員工紅利及資本公積轉增資	—	90.01.03台財證(一)第105596號
90.07	10	61,244,032	612,440,320	61,244,032	612,440,320	盈餘、員工紅利及資本公積轉增資	—	90.06.14台財證(一)第138128號
90.09	10	62,820,500	628,205,000	62,820,500	628,205,000	合併一港資本	—	90.08.07台財證(一)字第144580號
91.08	10	105,000,000	1,050,000,000	66,050,000	660,650,000	盈餘、員工紅利及資本公積轉增資	—	91.07.04台財證一第0910136825號
92.08	10	105,000,000	1,050,000,000	86,805,720	868,057,200	盈餘、員工紅利及資本公積轉增資、公司債轉換	—	92.08.13經授商字第09201245200號
92.10	10	105,000,000	1,050,000,000	88,014,857	880,148,570	公司債轉換	—	92.10.08經授商字第09201288080號
93.01	10	105,000,000	1,050,000,000	88,197,862	881,978,620	公司債轉換	—	93.01.08經授商字第09301002160號
93.03	10	105,000,000	1,050,000,000	88,341,646	883,416,460	公司債轉換	—	93.03.10經授商字第09301040080號
93.07	10	98,341,646	983,416,460	88,838,361	888,383,610	公司債轉換	—	93.07.05經授商字第09301118210號
93.08	10	150,000,000	1,500,000,000	93,374,956	933,749,560	盈餘、員工紅利及資本公積轉增資	—	93.08.30經授商字第09301159590號
93.10	10	150,000,000	1,500,000,000	97,202,271	972,022,710	公司債轉換	—	93.10.13經授商字第09301194750號
94.01	10	150,000,000	1,500,000,000	98,295,785	982,957,850	公司債轉換	—	94.01.13經授商字第09401006710號

94.04	10	150,000,000	1,500,000,000	99,737,444	997,374,440	公司債轉換	—	94.04.18經授商字第09401065060號
94.07	10	150,000,000	1,500,000,000	109,295,765	1,092,957,650	公司債轉換	—	94.07.19經授商字第09401133930號
94.09	10	170,000,000	1,700,000,000	117,434,507	1,174,345,070	盈餘、員工紅利及資本公積轉增資	—	94.09.02經授商字第09401170540號
94.09	10	170,000,000	1,700,000,000	121,573,788	1,215,737,880	公司債轉換	—	94.09.15經授商字第09401178850號
95.08	10	170,000,000	1,700,000,000	139,573,788	1,395,737,880	現金增資	—	95.08.02經授商字第09501167730號
95.08	10	200,000,000	2,000,000,000	153,000,000	1,530,000,000	盈餘、員工紅利及資本公積轉增資	—	95.08.31經授商字第09501194770號

註1：應填列截至年報刊印日止之當年度資料。

註2：增資部分應加註生效（核准）日期與文號。

註3：以低於票面金額發行股票者，應以顯著方式標示。

註4：以貨幣債權、技術、商譽抵充股款者，應予敘明，並加註抵充之種類及金額。

註5：屬私募者，應以顯著方式標示。

(二)股東結構：

96年4月16日

股東結構 數量	政府機構	金融機構	其他法人	個人	外國機構及 外人	合計
人 數	5	2	60	13,853	41	13,961
持 有 股 數	25,332,300	6,000,000	141,484,710	1,173,459,600	183,723,390	1,530,000,000
持 股 比 例	1.66	0.39	9.25	76.70	12.00	100.00

(三)股權分散情形：

96年4月16日

持 股 分 級	股 東 人 數	持 有 股 數	持 股 比 例
1 至 999	5,640	1,319,557	0.86
1,000 至 5,000	5,976	13,108,332	8.56
5,001 至 10,000	1,171	9,605,529	6.28
10,001 至 15,000	338	4,265,047	2.79
15,001 至 20,000	250	4,721,643	3.09
20,001 至 30,000	197	5,032,359	3.29
30,001 至 50,000	146	6,054,132	3.95
50,001 至 100,000	107	8,136,146	5.32
100,001 至 200,000	55	7,922,878	5.18
200,001 至 400,000	30	9,359,434	6.12
400,001 至 600,000	20	10,022,796	6.55
600,001 至 800,000	11	7,617,288	4.98
800,001 至 1,000,000	3	2,633,000	1.72
1,000,001 以上自行 視實際情況分級	17	63,201,859	41.31
合 計	13,961	153,000,000	100.00

(四)主要股東名單：

96年4月16日

主要股東名稱	股份	持 有 股 數	持 股 比 例
周萬順		18,566,354	12.13
李忠義		15,471,082	10.11
英商渣打託管可變保險基金 中等三號投資組		3,671,000	2.40
李世玉		3,356,069	2.19
摩根富林 JF 新興科技基金 專戶		2,787,000	1.82
林靜華		2,399,000	1.57
匯豐銀行託管 OCM 新興市 場基金有限合夥		2,341,000	1.53
林滄海		2,000,000	1.31
勞工保險局		1,783,000	1.17
台灣企銀受託保管群益創 新科技基金專戶		1,750,000	1.14

(五)最近二年度每股市價、淨值、盈餘、股利及相關資料：

單位：新台幣元；股

項目		94年	95年	當年度截至 96年3月31日 (註8)	
每股 市價	最 高	27.90	41.50	50.80	
	最 低	10.70	22.50	34.10	
	平 均	16.60	32.53	42.80	
每股 淨值	分 配 前	14.09	17.52	18.32	
	分 配 後	13.75	-	-	
每股 盈餘	加 權 平 均 股 數		113,739,000	143,088,000	153,000,000
	每 股 盈 餘	調 整 前	2.12	2.86	0.63
		調 整 後	1.91	2.86	0.63
每股 股利	現 金 股 利		0.17378	0.2613	1.5
	無 償 配 股	盈 餘 配 股	0.17378	0.6097	0.5
		資 本 公 積 配 股	0.52134	0.2613	-
	累 積 未 付 股 利		-	-	-
投資 報酬 分析	本 益 比		7.83	11.37	-
	本 利 比		97.65	124.49	-
	現 金 股 利 殖 利 率		1.02	0.80	-

*若有以盈餘或資本公積轉增資配股時，並應揭露按發放之股數追溯調整之市價及現金股利資訊。

註1：列示各年度普通股最高及最低市價，並按各年度成交值與成交量計算各年度平均市價。

註2：請以年底已發行之股數為準並依據次年度股東會決議分配之情形填列。

註3：如有因無償配股等情形而須追溯調整者，應列示調整前及調整後之每股盈餘。

註4：權益證券發行條件如有規定當年度未發放之股利得累積至有盈餘年度發放者，應分別揭露截至當年度止累積未付之股利。

註5：本益比＝當年度每股平均收盤價／每股盈餘。

註6：本利比＝當年度每股平均收盤價／每股現金股利。

註7：現金股利殖利率＝每股現金股利／當年度每股平均收盤價。

註8：每股淨值、每股盈餘應填列截至年報刊印日止最近一季經會計師查核（核閱）之資料；其餘欄位應填列截至年報刊印日止之當年度資料，截至96年3月31日止之每股股利係經董事會通過，尚未經股東會承認。

(六)公司股利政策及執行狀況：

1. 股利政策：本公司章程所定股利政策如下：

公司之股利政策係依本公司章程之規定，公司年度決算如有盈餘，依下列順序分派

之：一、提繳稅捐。二、彌補虧損。三、扣除一、二款後，提存百分之十為法定盈餘公積。四、員工紅利就董事會擬具盈餘分配案之數提撥百分之十，提請股東會決議。五、董事、監察人酬勞金就董事會擬具盈餘分配案之數提撥百分之三，提請股東會決議。六、股東股利由董事會擬具盈餘分派議案之數提撥百分之八十七，提請股東會決議，按股份總額比例分配之，另依現金流量及盈餘狀況之衡量、預計未來拓展規模之需求、每股盈餘之獲利水準維繫及本公司企業生命週期進入「成熟期」，採取穩定之股利政策，未來三年之股利率預計在百分之六十以上，其中現金股利佔股利總數百分之二十至百分之四十之間，但現金股利每股若低於 0.1 元(含)，則不予發放，改以股票股利發放，最近二年度股利發放如下表所列：

每股股利 / 年度		93 年度(94 年發放)	94 年度(95 年發放)
現金股利		0.17378	0.2613
每償配股	盈餘	0.17378	0.6097
	資本公積	0.52134	0.2613
合計		0.86890	1.1323

2. 本次股東會擬議股利分配情形：

擬將九十五年度盈餘分配中股東紅利 306,000,000 元，其中 229,500,000 元發放現金股利，餘 76,500,000 元配發股票股利及員工紅利 9,500,000 元，合計新台幣 86,000,000 元轉作股本，合計發行新股 8,600,000 股，每股面額 10 元，總計新台幣 86,000,000 元整，依除息及除權基準日股東持股比例，每股配發現金股利 1.5 元及每仟股盈餘轉增資配發 50 股，有關除權配股之相關事宜，俟本次股東會通過，呈報主管機關核准後授權董事會訂定之，並授權董事長辦理變更登記及相關事宜。

(七) 本次股東會擬議之無償配股對公司營業績效及每股盈餘之影響：

單位：新台幣仟元；每股盈餘為元

項目	年度	
	94 年度	95 年度
期初實收資本額		1,530,000
本年度配股配息情形 (註1)	每股現金股利	1.5
	盈餘轉增資每股配股數	0.05
	資本公積轉增資每股配股數	-

註 1. 本年度配股配息情形係依據 96 年 4 月 23 日董事會決議通過(尚未提報股東會通過)之分配數計算。

註 2. 考慮擬議配發員工紅利及董事、監察人酬勞後之設算每股盈餘為 2.67 元。

(八) 員工分紅及董事、監察人酬勞：

1. 公司章程所載員工分紅及董事、監察人酬勞之成數或範圍

本公司每年決算如有盈餘，除依法提繳所得稅外，應先彌補以往年度虧損，次就其餘額提撥百分之十為法定盈餘公積，餘方得依股東會決議分派。分派盈餘時，應先就餘額提撥百分之十為員工紅利、百分之三為董事、監察人紅利酬勞、百分之八十七為股東

股利。員工紅利發放對象得包括從屬公司之員工。

2. 盈餘分配議案業經董事會通過，尚未經股東會決議：

(1) 董事會通過之擬議配發員工現金紅利、股票紅利及董事、監察人酬勞金額

九十五年年度盈餘分配表

項 目	金 額	
	小計	合計
期初餘額	110,919,666	
加：本期稅後純益	409,344,548	
可供分配盈餘		520,264,214
減：提列法定盈餘公積	(40,934,455)	
加：迴轉特別盈餘公積	4,141,219	
分配項目		
股東紅利 @ -股票	(76,500,000)	
@ -現金	(229,500,000)	
員工紅利 % -股票	(9,500,000)	
% -現金	(25,672,414)	
董監事酬勞	(10,551,724)	
期末餘額		131,746,840

註：股東紅利為配發股票股利 76,500,000 元、現金股利 229,500,000 元

(2) 董事會通過之擬議配發員工股票紅利者，所配發股數及其占盈餘轉增資之比例：

員工紅利 35,172,414 元，其中 9,500,000 元以股票方式發放，佔盈餘轉增資比率 11.05%，餘 25,672,414 元以現金發放。

(3) 考慮擬議配發員工紅利及董事、監察人酬勞後之設算每股盈餘：

考慮擬議配發員工紅利及董事、監察人酬勞後之設算每股盈餘為 2.67 元。

3. 上年度盈餘用以配發員工紅利及董事、監察人酬勞情形：

(1) 上年度配發員工現金紅利、股票紅利及董事監察人酬勞金額：

本公司上年度配發員工紅利 13,973,999 元及董事、監察人酬勞金額 4,192,200 元。

(2) 上年度配發員工股票紅利股數及其佔盈餘轉增資之比例：

本公司上年度配發員工股票紅利 1,268,832 股，佔盈餘轉增資 9,778,998 股之 12.98%。

(3) 上年度考慮配發員工紅利及董事、監察人酬勞後之設算每股盈餘：

本公司上年度配發員工紅利 13,973,999 元，其中員工股票紅利 12,688,320 元，計

1,268,832 股，餘 1,285,679 元以現金發放。董監事酬勞 4,192,200 元，該年度未經追溯調整之稅後基本每股盈餘為 2.12 元，如將員工紅利及董監事酬勞視為該年度費用之擬制性稅後基本每股盈餘為 2.08 元。

(九)公司買回本公司股份情形：無

二、公司債辦理情形：

- (一)公司債辦理情形：無
- (二)一年內到期之公司債：無
- (三)轉換公司債資料：無
- (四)發行交換公司債資料：無
- (五)總括申報方式募集與發行普通公司債料：無
- (六)附認股權公司債資料：無
- (七)最近三年度私募公司債辦理情形：無

三、特別股辦理情形：

- (一)特別股辦理情形：無
- (二)附認股權特別股辦理情形：無
- (三)發行特別股未上市櫃之原因料：無
- (四)私募特別股辦理情形：無

四、海外存託憑證辦理情形：無

五、員工認股權憑證辦理情形：無

六、併購或受讓他公司股份發行新股辦理情形：無

七、資金運用計劃執行情形：

(一)計劃內容：

1. 資金來源

(1)本計畫所需資金總額：新台幣 508,300 仟元。

(2)95 年 5 月 3 日金管證(一)字第 0950114063 號函申報生效之資金來源

A、現金增資發行普通股 18,000 仟股，每股面額 10 元，每股實際發行價格 32 元，實際募集總金額為新台幣 576,000 仟元。

B、自有資金：無

C、實際發行時如因股價變動，募集總金額增加 72,000 仟元，優先減少原定 4,300 仟元之自有資金來源，尚有餘額 67,700 仟元，則用以增加償還銀行借款之數額。

2. 計劃項目及進度

單位：新台幣仟元

計畫項目	預計完成日期	所需資金總額	預定資金運用進度					
			95 年		96 年			
			第三季	第四季	第一季	第二季	第三季	第四季
購置機器設備	96 年第四季	258,300	36,900	57,600	36,900	54,400	34,800	37,700
償還銀行借款	95 年第三季	250,000	250,000	-	-	-	-	-
合計		508,300	286,900	57,600	36,900	54,400	34,800	37,700

註：實際發行時因股價變動，募集金額增加 72,000 仟元，經優先減少原定 4,300 仟元之自有資金來源，尚有餘額 67,700 仟元，故本公司依原向金管會申報之資料內容，將於 95 年第三季用以增加償還銀行借款之數額。

3. 預計可能產生效益之合理性

(1) 用於購置機器設備之預計效益

本公司為提昇競爭力及滿足客戶需求，預計在現有廠區內增設 SMD 型 LED 導線架生產線，該批機器設備將於 95 年第三季起陸續進行購置、驗收作業並上線生產，其預計可能產生之效益如下：

單位：仟具；新台幣仟元

年度	產量	銷售量	銷售值	銷貨毛利	營業淨利
95 年	100,000	100,000	48,000	13,200	9,840
96 年	720,000	720,000	324,000	81,000	58,320
97 年	1,000,000	1,000,000	420,000	94,500	65,100
98 年	1,000,000	1,000,000	400,000	80,000	52,000
99 年	1,000,000	1,000,000	400,000	80,000	52,000
合計	3,820,000	3,820,000	1,592,000	348,700	237,260

資金回收年限：3.77 年

(2) 用於償還銀行借款之預計效益

本公司本次籌資將於 95 年 4 月向主管機關提出申報，並於申報生效後辦理後續發行事宜，待收足股款後即將募集金額中之 250,000 仟元用於償還銀行借款，若以 7 月底、8 月初陸續償還銀行借款估算，95 年約可節省 5 個月利息支出；另經查閱本公司經 95 年 4 月 10 日董事會決議計畫償還之銀行借款明細，其各筆預計償還借款之金額、利率水準及契約期間，則 95 年預計將可節省利息支出 3,066 仟元、96 年以後每年則可節省利息支出 7,358 仟元，且因償還銀行借款後將可減輕利息費用對本公司獲利能力之侵蝕程度、降低對銀行的依存度，且亦達到強化財務結構及提昇償債能力之效果。

(二)執行情形：

單位：新台幣仟元

計畫項目	資金執行		截至 96 年度第一季	超前或落後原因
購置 備 機器設	預計	金額	131,400	購置設備時取得較優之付款條件，致實際支用金額落後計畫金額
		進度	50.87%	
	實際	金額	105,378	
		進度	40.80%	
償還 銀行借 款	預計	金額	250,000	因現金增資實際發行價格較原預定者為高，致募集中額較本計畫所需資金總額增加 67,700 仟元，故依原向金管會申報之資料內容於 95 年第三季增加償還銀行借款
		進度	100%	
	實際	金額	317,700	
		進度	127.08%	
總計	預計	金額	381,400	-
		進度	75.03%	
	實際	金額	423,078	
		進度	83.23%	

(三)效益分析：

		94年度	95年度	增(減)情形
基本財務 資料	流動資產	1,507,399	1,884,997	377,598
	流動負債	1,083,384	775,974	(307,410)
	負債總額	1,364,900	1,057,324	(307,576)
	利息支出	19,604	13,672	(5,932)
	營業收入淨額	1,703,323	2,227,250	523,927
	每股盈餘(元)	2.12	2.86	0.72
財務結構 %	負債佔資產比率	44.34	28.29	(16.05)
	長期資金佔固定資產比率	217.56	331.36	113.80
償債能力 %	流動比率	138.74	242.92	104.18
	速動比率	123.25	217.07	93.82

註：資料來源：本公司經會計師查核簽證之財務報告

在基本財務資料中，95年流動資產1,884,997仟元，較94年度1,507,399仟元，增加377,598仟元，主要係本期營運大幅成長使獲利提高及現金增資募集資金尚未動用儲存於銀

行存款，致使本公司之應收款項及銀行存款大幅增加所致。

95 年流動負債及負債總額分別為 775,974 仟元及 1,057,324 仟元，較 94 年度 1,083,384 仟元及 1,364,900 仟元，分別減少 307,410 仟元及 307,576 仟元，主要係因本期現金增資募集資金部分用於償還銀行借款，致使本期銀行借款大幅減少。

95 年度利息支出 13,672 仟元，較 94 年度 19,604 仟元，減少 5,932 仟元，主要係因本期現金增資募集資金部分用於償還銀行借款，致使利息支出減少所致。

95 年度營業收入 2,227,250 仟元，較 94 年度 1,703,323 仟元，增加 523,927 仟元，主要係公司各項產品產銷量大幅成長，使營業收入成長 30.84%，其中 SMD 型導線架 95 年度營業收入較 94 年度增加 243,820 仟元，成長幅度達 150.51%，因營業收入大幅成長，帶動營業獲利成長，每股盈餘由 94 年度 2.12 元，增加至 95 年度 2.86 元，增加 0.74 元，成長 34.91%。

在財務結構中因營運大幅成長使獲利提高及現金增資募集資金償還部分銀行借款，使負債佔資產比率由 94 年度 44.34%，降低至 95 年度 28.29%，及長期資金佔固定資產比率由 94 年度 217.56%，提升至 95 年度 331.36%，財務結構大幅改善。

在償債能力部分，營運大幅成長使獲利提高及現金增資募集資金償還部分銀行借款，流動比率及速動比率由 94 年度 138.74%及 123.25%，提昇至 95 年度之 242.92%及 217.07%，償債能力大幅提昇。

綜上說明，整體而言，本公司 95 年度現金增資效益已有顯著顯現。

伍、營運概況

一、業務內容：

(一)業務範圍：

1. 本公司所營業務之主要內容如下：

- (1) 各種機械及零件、精密模具之製造加工買賣。
- (2) 小五金及其另件製造加工買賣。
- (3) 軟式磁碟片（中心核環片、遮護片）半導體引線架製造、表面處理、加工買賣。
- (4) 代理前項有關國內外廠商產品之投標、報價、經銷。
- (5) 前各項有關產品之進出口貿易業務。

2. 營業比重：

單位：新台幣仟元；%

產品名稱	94 年營收淨額	營業比重%	95 年營收淨額	營業比重%
LED 導線架	1,119,198	65.71	1,529,765	68.68
LCD 零組件	388,223	22.79	485,992	21.82
微型馬達	8,346	0.49	2,234	0.10
其他	187,556	11.01	209,259	9.40
合計	1,703,323	100.00	2,227,250	100.00

3. 公司目前之商品（服務）與項目：

類別	主要產(商)品
LED 導線架	LED、SMD、P/C、紅外線、汽車第 3 煞車燈.. 等導線架
LCD 零組件	LCD 背光模組之燈管反射板及背板
微型馬達	行動電話及 PDA 用微型震動馬達

4. 計畫開發之新產品與技術（服務）

- (1) 運用於 MB、NB 及 TV 之 SMD 型 LED 導線架。
- (2) 運用於車用電子之 LED 各項導線架。
- (3) 行動電話及 PDA 微型震動馬達。
- (4) 行動電話結構沖壓零組件。

(二)產業概況：

1. 產業之現況與發展

本公司目前主要營業項目為發光二極體 LED 導線架、TFT-LCD 零組件，分別佔 95 年

度之營收比例約為 68.68%及 21.82%，此外，本公司亦生產微型震動馬達，僅佔 95 年度之營收比例約為 0.10%。

(1)發光二極體(LED)導線架

自從 2002 年手機開始大量採用藍光 LED 後，創造出一波 LED 背光源的新應用，無論是面板或手機按鍵背光源，都讓當時藍光 LED 供不應求，成為 LED 產業成長的主要動力，同時也讓 LED 產業開始蓬勃成長。雖然目前藍光 LED 已不再是主流，但接下來的高亮度白光 LED，仍將晉升成為背光源應用主流，除了目前主要應用在手機背光源、按鍵、交通號誌、閃光燈等之外，未來將大量走向可攜式消費電子產品、筆記型電腦、LCD 液晶顯示器、液晶電視和車用電子設備等。

從目前全球的 LED 產業發展趨勢來看，其整體的平均成長率為 9%，而 LED 用途日廣，而呈現逐年成長之勢，根據工研院產業經濟與資訊服務中心 (IEK) 估計，高亮度與超高亮度白光佔整體 LED 比重 66%，2007 年還是會以高亮度與超高亮度白光 LED 市場規模的成長最高，且為成長之動力。

2002~2011年全球LED市場規模預估

單位：百萬美元

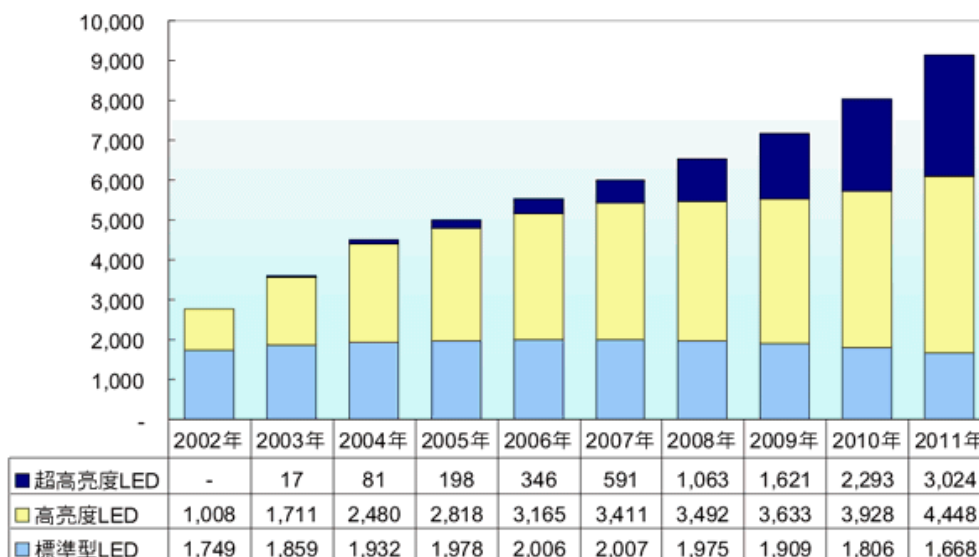

資料來源：iSuppli、電子時報整理，2006/9

製圖：梁燕蕙、柯博偉

(2)TFT-LCD 零組件

根據 Display Search 於 95 年 2 月所作的預測，95 年全球 LCD 面板應用於各領域的總片數約 2.66 億片，較 94 年的 2.18 億片成長約 22%，其中成長最為快速的要屬 LCD TV 面板，根據該機構所作的預估，95 年 LCD TV 面板需求約 4,250 萬片，較 94 年成長達 48.6%。而在 LCD TV 快速成長趨動下，2007~2009 年全球面板需求平均每年可望成長 15%。

2004~2009 年全球 TFT LCD 面板需求預測

單位：百萬台

	2004	2005	2006	2007	2008	2009
Notebook	47.1	63.2	77.9	90.8	103.7	118.7
LCD Monitor	74.6	118.6	134.6	147.2	160.2	171.2
LCD TV	12.2	28.6	42.5	59.5	76.7	90.0
其他	4.6	7.8	11.6	14.2	17.4	20.9
合計	138.5	218.3	266.6	311.7	358.0	400.8
成長率	39%	58%	22%	17%	15%	12%

資料來源：Display Search 95/02

(3) 手機零組件

根據 IDC 於 94 年所作的統計資料顯示，94 年全球手機市場規模約 8.01 億支，預估 95 年可望成長 7% 達 8.58 億支，根據該機構預估資料顯示，93~98 年整體手機年複合成長率約 7.1%，顯示整體手機產業在一中度成長軌道。

2004~2009 年全球手機市場規模預估

單位：仟台

	2004	2005	2006	2007	2008	2009	2004~2009CAGR
美國	143,743	147,400	152,268	153,470	158,300	167,700	3.1%
西歐	145,339	159,922	166,867	173,704	182,478	194,620	6.0%
亞太地區(日本除外)	184,778	197,073	207,972	222,209	237,763	251,280	6.3%
日本	44,116	45,430	45,650	44,260	44,870	44,400	0.1%
其他地區	189,306	251,851	285,150	306,340	324,600	340,270	12.4%
全球合計	707,281	801,676	857,907	899,983	948,012	998,270	7.1%

資料來源：IDC 2005/11

2. 產業上、中、下游之關聯性

(1) LED 導線架

LED 導線架主要係銅合金、鎳鐵合金經沖壓成形後再電鍍處理而成，其上中下游結構體系可繪製成下圖：

上游	中游	下游	應用
銅合金 鎳鐵合金	發光二極體導線架工業 一詮、金利、順德	發光二極體封裝業 光寶、億光、今台	汽車、工業用產品
			電信、通訊類產品
			電腦及週邊產品
			消費性電子產品
			精密儀器、航太工業

本公司在 LED 產業供應鏈中所扮演的角色為下游封裝業務導線架供應商。導線架又稱引線架、框架或支架，是封裝業的三大原料：導線架、金線及封裝膠之一。導線架依其構裝領域不同可區分為：積體電路導線架(IC Lead Frame)、發光二極體導線架(LED Lead Frame)及電晶體導線架等三種。此三種導線架的功能分別在於作為晶片、發光二極體或電晶體與印刷電路板線路連接之媒介。展望 LED 未來在亮度提升及應用面拓展所帶來的高度成長性，本公司之導線架業務成長性亦屬可期。

(2)TFT-LCD 零組件

上游	中游	下游	應用
複合材料供應商	背光模組製造工業	PANEL 製造業	電信、通訊類產品
			電腦及週邊產品

由於 LCD 面板在平面顯示器中屬於被動發光式，因此需有發光源照亮 LCD 面板，而在所有 LCD 面板零組件中，又以背光模組與 LCD 面板發光效率及品質有最直接的關係。背光模組中包含許多零組件，其中冷陰極管為主要之發光源；而為了提升發光效率及發光均勻性，背光模組使用各式光學膜，包括上下擴散片、導光板、增光片作為輔助；此外，由於冷陰極管之發光源無方向性，為增進 CCFL 發光效率，CCFL 外需包覆一個反射罩(Lamp Holder)，以集中光源，而此一產品即為本公司所生產銷售之產品。

(3)微型震動馬達(Slight Vibrator Motor)

上游	中游	下游	應用
銅、鐵供應商	微型震動馬達製造工業	手機及 PDA 製造業	電信、通訊類產品
馬達零件供應商			電腦及週邊產品
			消費性電子產品
			醫療保健

微型震動馬達製程是由上游銅、鐵供應商及馬達零件供應商提供製造組裝微型震動馬達之原料及零組件，組裝後的微型震動馬達交由下游的手機及 PDA 製造業，其亦應用於電腦及週邊產品、醫療保健用馬達、精密機械自動化及消費性電子產品等各方面。

3. 產品發展趨勢

(1)LED 導線架

LED 未來之成長性主要著眼於高亮度 LED 及新應用市場，根據工研院產業經濟與趨勢研究中心(IEK)所作調查報告顯示，2004 年全球高亮度 LED 市場規模約 54 億美元，估

計 2005 年微幅成長至 57 億美元，預估 2006 年高亮度 LED 在應用領域不斷擴充下，市場規模可望成長至 63 億美元，年成長率達 10.5%。展望未來隨著高亮度 LED 發光效率的不斷提昇及符合環保議題下，LED 可望逐漸取代 CCFL 成為大小面板的背光源發光源，因此 2007 年市場規模可望進一步提升至 68 億美元，而 2008 年市場規模將正式突破 70 億美元，來到 71.5 億美元。

全球 LED 歷年市場規模與預測

單位：百萬美元



資料來源：IEK 2006

LED 後段封裝主要將晶粒封裝成不同的 LED，每一顆 LED 必需配合一支導線架，將晶粒黏於導線架後，經下游產業發展各類不同產品的應用。目前封裝後產品的類型有燈泡型(Lamp)、數字顯示，應用在平面顯示功能的元件上、點矩陣型，多數應用在交通號誌與看板，與表面黏著型(SMD)。

LED 後段封裝後應用方式

封裝後形式	應用領域
燈泡型(Lamp)	燈泡
數字顯示型	顯示器
點矩陣型	交通號誌、看板
表面黏著型(SMD)	手機、其他可攜式行動通訊元件

目前手機仍是 LED 的主要應用領域，預估每年仍有 30% 以上的成長性，2005 年後取而代之的是汽車市場，2007 年後，照明與顯示器則是 LED 產業新的成長動力。預期未來我國 LED 產業在發光亮度及應用面持續拓展之下將持續成長，而本公司所經營之導線架業務亦將同步受惠。

(2) TFT-LCD 零組件

薄膜電晶體液晶顯示器(Thin Film Transistor Liquid Crystal Display, TFT-LCD)屬於平面顯示器的一種，有別於傳統的 CRT 顯示器。平面顯示器就是否自發光源可分為被動發光式(需背光源者)及主動發光式(本身發光，不須背光源者)，LCD 屬被動發光式。LCD 就其驅動方式又可分為靜態驅動式(Static)、單純矩陣驅動式(Simple Matrix)及主動矩陣驅動式(Active Matrix)。單純矩陣驅動式分為扭轉向列型(Twisted Nematic, TN LCD)、超扭轉向列型(Super Twisted Nematic, STN LCD)；主動矩陣驅動式可分為薄膜電晶體(Thin Film Transistor)及二極體驅動(Metal Insulator Metal, MIM)，薄膜電晶體又可分為非晶矽(Amorphous silicon, A-si)及多晶矽(Poly Silicon, P-si)。全球目前正蓬勃發展的 TFT-LCD 即屬於非晶矽薄膜電晶體液晶顯示器(A-Si TFT-LCD)。

隨著技術逐漸成熟以及各國廠商大幅投資於 LCD 產業，使面板價格快速下滑，LCD 監視器亦因此得以快速的取代 CRT 監視器，而此一趨勢亦逐漸拓展至電視市場，LCD TV 面板價格快速下滑亦使得消費者採購 LCD TV 的意願大增，使 LCD TV 逐步入快速成長期，故本公司所經營之 LCD 零組件業務亦可望隨 LCD 產業成長而同步受惠。

台灣 LCD 產值在全球的市場佔有率

項目	2003 年	2004 年	2005 年	2006 年	2007 年
LCD(TFT)	28.1%	29.8%	30.2%	30.8%	33.7%
LCD(TN/STN)	14.8%	25.6%	27.2%	26.8%	26.3%

資料來源：PIDA

(3) 微型震動馬達(Slight Vibrator Motor)

依據專業研究機構 Strategy Analytics 預估 95 年度全球手機將有 9.3 億支需求量，較 94 年成長 14.8%，96 年則有機會突破 10 億支，而微型震動馬達屬於手機之必要零組件，故其產業發展趨勢與手機產業密切相關。

4. 產業市場競爭情形：

(1) LED 導線架

本公司為國內 LED 導線架領導廠商，96 年合併營業收入約 36.18 億元，其中導線架收入佔營收比重約 57%，其他主要競爭廠商則包括金利、順德等公司。金利與順德目前主要以生產積體電路導線架為主，其 LED 導線架營收比重相對較低。因此，本公司相較於國內其他同業更具有生產與研發上的規模經濟及學習曲線優勢，此外，本公司與國內主要 LED 封裝廠商均有長期合作關係，而此一關係亦形成其他廠商進入此一產業之進入障礙。

(2) TFT-LCD 零組件

本公司所生產之 LCD 零組件主要為 CCFL 反射罩，該產品佔 95 年合併營業收入比重約 36%，其他主要廠商包括元鎧及洲鉅，由於元鎧與洲鉅係屬未上市櫃公司，因此本公司相對而言具有資金募集成本較低之優勢，同時亦具有較高之知名度以利拓展業務。綜觀本公司之 LCD 零組件客戶均為國內知名之背光模組廠商，且採購金額逐漸提升，顯見本公司產品之品質已獲大廠肯定，具有相對競爭力。

(3) 微型震動馬達

本公司所生產之微型震動馬達佔 95 年合併營業收入比重約 2.7%，目前主要競爭廠商多為日、韓企業。由於該產品目前仍在小量試產階段，因此佔本公司營收比重相對較低，惟著眼於台灣企業已成為全球手機製造的重心，未來如能順利進入量產階段，此一產品對本公司營收及獲利仍可望有所貢獻。

(三) 技術及研發概況

1. 所營業務之技術層次

本公司擁有完整之研發體系，從產品可行性分析至制定基準規範、試作、量產、信賴度測試到產品完成，已有多年的實績，深獲客戶之肯定。本公司並應用優異之產品研發、模具工廠、沖壓工廠、表面處理及塑膠射出生產技術，配合 ISO-9001 品質系統及 ISO-14001 環境管理、內控、內稽系統運作下，創造更高之品質與效率，更積極為客戶提供最佳品質及技術服務。

2. 所營業務之研究發展

本公司研發部成立以來即著手於產品企劃及開發設備改良、生產技術提昇、生產標準建立及修訂、新產品設計、模具開發等並完成自行設計開發生產設備及產品。

(四) 長短期業務發展計畫

1. 長期業務發展計畫

(1) 累積短期開發客戶經驗，全面拓展銷售量值

本公司計畫在原有可見光及不可見光 LED 客戶群中全面拓銷附加價值較高的 SMD 產品、光資訊傳輸模組(IrDA)產品、配合 LCD 背光模組及 PANEL 廠產品開發及技術提昇精進公司產品及震動馬達品質再提昇，產品多樣化，以提昇公司獲利能力。

(2) 以策略夥伴行銷進行代理銷售業務

在業務銷售產品線上，本公司規劃以策略夥伴行銷的相互認知，加深與客戶間的互動，進而爭取代理銷售業務，代銷部分具有銷售利基之產品，以增加本公司產品多樣化，亦可進入產業多樣化的領域。

2. 短期業務發展計畫

(1) 注重品質及服務穩定

本公司為加強客戶的開發，重品質的零缺點，期能以提供技術受客戶肯定及信賴的滿意服務下，採取穩紮穩打的策略，以取得市場知名廠商肯定及開發客戶成功為重點。

(2) 鎖定日本、歐美等主要國外銷售市場

目前世界 LED 市場仍以日本、歐美為主，本公司已擬定針對此二市場之銷售策略。以日本市場而言，本公司擬以深耕原客戶，並增加銷售額提昇產品製程技術為主，提昇原有客戶滿意度並開發新興客戶。就歐國市場而言，本公司將從可見光 LED、不可見光 LED 及 SMD 等多項產品著手，積極開發市場。

(3) 加強 SMD 產品新興市場拓銷

目前 LED 市場雖仍以傳統 LED 為主，但以成長率而言，未來發展將以表面黏著型(SMD)為主。因此本公司預計在未來積極加強鎖定此新興市場的客戶，如：SHARP、AVAGO 等，配合相關未來生產計畫積極拓銷。

(4) 加強 LCD 零組件產品開發

配合 LCD 零組件背光模組及 PANEL 廠新產品開發，加強公司技術提昇，並陸續引進自動化生產設備，再提昇公司產品品質穩定性，提昇工產量降低生產成本，提昇公司競爭力。

二、市場及產銷概況

(一) 市場分析

1. 主要商品之銷售地區

單位：新台幣仟元；%

區域 \ 年度		94 年度		95 年度	
		金額	%	金額	%
內銷	國內	971,989	57.06	1,370,858	61.55
	外銷				
	亞洲	701,225	41.17	814,532	36.57
	歐洲	18,233	1.07	37,673	1.69
	美洲	11,876	0.70	4,187	0.19
銷售淨額		1,703,323	100.00	2,227,250	100.00

2. 市場佔有率

經查相關產業統計資料並無本公司主要產品 LED 導線架及 LCD 零組件的產銷統計值，然而前述產品除為 LED 及 LCD 不可或缺之關鍵零組件外，其數量與最終產品間有一對一的對應關係，故改以工業生產統計月報近年來的發光二極體及液晶顯示元件或模組銷量推估本公司產品國內市場約略佔有率：

單位：千只

項目	95 年	94 年
國內發光二極體總銷售量	14,076,710	10,432,768
一詮 LED 導線架銷售量－國內	3,661,087	3,755,273
一詮 LED 導線架銷售量－國外	4,224,897	4,010,058
一詮 LED 導線架總銷售量	7,885,984	7,765,331
一詮 LED 導線架國內市場佔有率	56.02%	74.43%

資料來源：經濟部工業生產統計月報(2006 年 12 月)；本公司提供。

本公司最近二年度 LED 導線架銷售市場，在國內市場佔有率分別為 74.43%及 56.02%，因國內下游廠商為降低成本由向國外採購 LED 導線架轉向本公司採購，顯見本公司在 LED 導線架市場佔有率方面地位穩固。

項目	95 年	94 年
國內液晶顯示元件或模組	232,756	218,119
一詮 LCD 零組件銷售量總銷售量(註)	11,393	10,382
一詮 LCD 零組件銷售量國內市場佔有率	4.89%	4.76%

資料來源：經濟部工業生產統計月報(2006 年 12 月)；本公司提供。

註：本公司 LCD 零組件主要為燈管反射罩，故以燈管反射罩為統計基準。

3. 市場未來的供需狀況以及成長性

本公司主要營業項目為 LED 導線架、LCD 零組件(主要為 CCFL 反射罩，另有部分為 LCD 背板)，二者佔本公司 95 年度合併營業收入比重約達 94%；其中 LED 導線架與 LED 產業之榮枯息息相關，根據 IEK 統計資料顯示，未來幾年 LED 在其發光效率提升及應用領域不斷擴增情況下，整體市場將呈現逐年成長趨勢，而本公司身為國內最大導線架廠商，自然將可受惠此一產業趨勢並與 LED 產業同步成長。

本公司另一重要營業項目為 CCFL 反射罩，由於 CCFL 為 LCD 面板模組主要零組件之一，而 CCFL 反射罩又為提升 CCFL 發光效率之重要零組件，因此，此一產品與 LCD 面板產業將成同向發展。台灣目前已成為全世界 LCD 產業主要生產國之一，在未來各面板廠商持續擴充產能情況下，對於 CCFL 的需求將不斷地增加，而本公司所生產之反射罩亦可因此而受惠。

至於手機震動馬達方面，因 95 年佔合併營業收入比重僅約 2.7%，非本公司之主要產銷售產品，惟隨著台灣逐漸成為全球手機製造中心，手機零組件當地採購將成為重要產業趨勢，目前本公司在手機震動馬達方面雖仍處於小量試產及研發階段，未來克服大量生產品頸後，將可發揮低成本及就近供應之優勢獲取客戶訂單。

4. 競爭利基

(1) 品質良好的原料供應

本公司目前主要產品 LED 導線架所使用鐵材原料主要由國內的榮豐、朝新、及昇利供應，電鍍銀板由大同中外貴金屬及香港商美泰樂供應，品質均在一定水準之上。

(2) 製程完整，產品品質佳

本公司 LED 導線架的生產流程從模具設計→模具研磨、切削→沖壓成形→電鍍→塑膠射出→包裝；LCD 零組件從模具設計→模具研磨→沖壓成形→包裝，均採一貫化作業縮短產製時程及交貨期限，由於原料品質穩定性佳，產品品質深受客戶肯定。同時本公司已於 91 年 5 月通過 ISO-9001：2000 年版國際品質認證，顯示本公司產品品質已獲得國際認同，並於 87 年 6 月通過 ISO-14001 環境管理系統認證，有助於日後國際市場的進一步開發。

(3) 卓越的模具設計、開發能力

目前 LED 導線架及 LCD 零組件均採沖壓方式製作，故模具的設計、開發、製作能力便成為決定其產品優劣的關鍵因素。目前本公司模具除自用外，並接受客戶委託代為製作，其中不乏日本、國內各大廠及 LCD 背光模組等等知名光電大廠，顯見其優越之模具製作、維修技術及能力。

(4) 客戶忠誠度高，客源分散

由於本公司技術純熟、品質穩定，並能針對客戶需求做調整並迅速交貨，故客戶忠誠度極佳。除了與國內的光寶、億光、東貝、佰鴻、及 LCD 背光模組，國外的日本的 ROHM、SHARP、鳥取三洋等知名大廠持續緊密的合作關係外，並積極開拓新客源，與 AVAGO、OMEGA（AVAGO 協力廠）等公司均有合作，並積極開發韓國及歐、美客戶，積極打開國際市場。由於客源已適度分散，故能適當地降低營運風險。

5. 發展遠景之有利、不利因素及因應對策

(1) 有利因素

- (A) 國際經濟景氣加速復甦，政府獎勵國內產業升級，亞太營運中心開發台灣成為科技國等政策。
- (B) 我國 LED 產業預估未來仍將大幅成長，有利於本公司營運成長及拓展國外市場。
- (C) 資訊、半導體、光電、電子、電腦等類台灣出口佔世界量在 50%以上之產品，均有

使用本公司之導線架及零件，且量均屬龐大，前景無限。

(D)本公司之硬體設備、軟體設備、管理制度、人材培訓均已有所成就，即時可成就事業，為發展之無限資產。

(E)藍色光、白色光 LED 的誕生是本產業重大利基。

(F)產品及未來研發朝與國際知名大廠 OEM 生產發展，逐步由元件→組件→OEM→自有成品邁進。

(G)本公司現積極開發精薄短小之零組件，供應市場之需求。

(H)87 年度已取得 SGS ISO-14001 之驗證。

(I)成功開發手機用微型震動馬達及手機相機背板，積極開拓無線通訊相關零組件供應。

(2)不利因素

(A)國內政局的不確定性與治安問題影響企業及國外投資意願。

(B)國內法令仍未臻完備以及企業渴望政府提供扶植性產業政策，但法令面對落實協助企業根留台灣而仍能獲利及成長缺乏足夠配套，造成上下游產業外移隱憂。

(C)國內勞工工資高漲，製造業人力又普遍不足，為產量受影響及成本高漲之因素之一。

(D)政府法令的修改，多項深切影響製造業之成本。

(3)因應對策

(A)致力於開發高附加價值之產品。

(B)透過合法管道引進外籍勞工，彌補勞動不足。

(C)增加自動化設備，降低對人力之需求。

(D)配合上下游產業群聚生產，設置海外生產基地，將部份人力需求較高之成熟產品或製程，移轉至人力成本較低之海外廠生產，以接近市場提供客戶服務。

(二)主要產品之重要用途及產製過程

1. 主要產品之用途：

主要產品	重要用途
LED 導線架	其用途為負載半導體晶粒，藉由導線架上正、負極將電流通後，達到使晶粒上電子與電洞結合產生之光，透過導線架上碗面之折射而產生高亮度的功能，為發光二極體組裝所不可或缺關鍵零組件。LED 導線架用於看板、顯示器、交通號誌、汽、機車煞車燈、背光板、行動電話背光板、滑鼠…等。
LCD 零組件	桌上型及筆記型電腦 CD 液晶顯示器背光模組沖壓零組件
手機零組件	行動電話及 PDA 來電及訊息顯示震動用微型馬達及手機相機背板。

2. 主要產品產製過程：

LED 導線架：材料→沖壓→電鍍→裁切→包裝→入庫

SMD 型 LED 導線架：材料→沖壓→電鍍→塑膠射出→裁切→包裝→入庫

LCD 零組件：材料→沖壓→包裝→入庫

震動馬達：材料→沖壓→組裝→包裝→入庫

(三) 主要原料之供應狀況：

主要原物料名稱	主要供應商	來源地	供應情形
LED 鐵材	榮豐、昇利、朝新	台灣	良好
LED 銅材	第一伸銅	台灣	良好
LCD 複合材料	台灣日昌、崇越科技、 台灣明尼蘇達光電	台灣	良好
化學鍍液、銀條	大同中外、美泰樂、 光洋應用材料	台灣	良好

(四) 最近二年度主要進銷貨客戶名單

1. 最近二年度銷貨達 10% 以上客戶客戶資料

單位：新台幣仟元

項目	95 年				94 年			
	名稱	金額	占全年度銷貨淨額比率 [%]	與發行人之關係	名稱	金額	占全年度銷貨淨額比率 [%]	與發行人之關係
1	A 公司	173,481	7.79	無	C 公司	167,676	9.84	無
2	C 公司	136,168	6.11	無	B 公司	130,903	7.69	無

(1) A 公司及 B 公司

最近二年度本公司以銷售自製 LED 導線架為主，下游客戶相當廣泛，多屬 LED 下游封裝廠如 A 公司皆屬國內外知名大廠，顯見公司產品品質深受客戶肯定，期間銷貨金額變動主係反應本公司採取不斷創新技術及開發新產品並搭配擴大國內、外市場及積極爭取知名廠商訂單之銷售策略及受到各別客戶業績變化及釋出訂單量多寡所影響，其變動並無異常情事。

(2) C 公司

LED 導線架係以鎳鐵及銅合金主要原料經沖壓成形電鍍後，交由下游的發光二極體封裝廠進行黏粒、打線等製程，以封裝完成 LED 產品。本公司所生產銷售中低階

LED 導線架部分係屬未經電鍍製程之素材導線架，交由國內 C 公司轉售大陸電鍍廠經電鍍製程後出售予大陸 LED 下游封裝廠，其銷貨金額逐年增加主要係反應大陸 LED 應用市場之需求成長，其變動並無異常情事。

綜上所述，本公司最近二年度主要銷售對象變化情形之原因，尚屬合理，並無重大異常情事，綜觀 95 年度及 94 年度最高銷售客戶金額佔總銷貨淨額之比例為 7.79%及 9.84%，顯示其銷售集中程度不高，故本公司應無銷售集中之風險存在。

2. 最近二年度進貨達 10%以上客戶資料

單位：新台幣仟元

項目	95 年				94 年			
	名稱	金額	占全年度 進貨淨額 比率 [%]	與發行人 之關係	名稱	金額	占全 年度進 貨淨 額比 率 [%]	與發行人之 關係
1	A 廠商	243,432	18.67	無	A 廠商	167,621	20.34	無
2	一詮昆山	214,558	16.45	曾孫公司	B 廠商	105,193	12.76	無
3	B 廠商	136,981	10.51	無	一詮昆山	94,963	11.52	曾孫公司
4					C 廠商	80,825	9.81	無

(1)C 廠商

鋼鐵主要用於 LED 導線架及其他零件，係屬鐵製材 LED 最主要之原料，供應商主要為 C 廠商，其皆具有品質優良且供貨穩定之供應能力，與本公司保持良好之合作關係，期間進貨金額之變動係因應產品規則以及為降低供貨過度集中之風險，提高貨源調度之靈活性而分散採購所致。

(2)A 廠商

銅製材的 LED 導電架附加價值較高，而最近二年度本公司取得銅製 LED 導線架訂單增加，故向銅料主要供應商 A 廠商購買金額增加。

(3)B 廠商

化學鍍液銀條主要用於 LED 電鍍製程，該原料主要供應商為 B 廠商，本公司隨主要商品 LED 導線架的市場供需變動並與各供應商維持良好合作關係等因素影響下，向 B 廠商進貨金額之變動應屬合理。

(4)一詮昆山

本公司基於市場及生產工廠分工，部分產品如 LED 導線架及 LCD 零組件由曾孫公司一詮昆山製造生產再銷售至母公司負責台灣客戶銷售，而於 94 年度向曾孫公司一詮昆山採購商品，並無重大異常情形。

綜觀本公司因長久以來與供應商間良好之合作關係，且所往來廠商皆為國內外知名大廠，其具有品質優良且供貨穩定之供應能力，另為降低供貨過度集中之風險，提高貨源調度之靈活性而增加部分供應商。近年來，本公司與供應商維持穩定之合作關係，未曾發生供貨短缺或中斷之情形，整體而言，供貨來源尚稱穩定且無進貨集中情事。

(五)最近兩年度生產量值：

按部門別或主要商品別，列明最近二年度生產量、生產值及產能，並作變動分析

單位：K/仟元

生 產 量 值 主要商品（或部門別）	95 年度			94 年度		
	產能	產量	產值	產能	產量	產值
導線架－素材	1,200,000	921,394	67,282	2,400,000	1,484,553	109,081
導線架－電鍍	6,000,000	5,365,695	973,941	6,000,000	5,592,371	759,198
LCD 零組件	12,000	11,112	334,952	12,000	10,446	273,819
合計	7,212,000	6,298,201	1,376,175	8,412,000	7,087,370	1,142,098

註 1：產能係指公司經衡量必要停工、假日等因素後，利用現有生產設備，在正常運作下所能生產之數量。

註 2：各產品之生產具有可替代性者，得合併計算產能，並附註說明

本公司基於市場及生產成本考量，將部份導線架－素材由大陸轉投資公司生產，產量值降低，並積極開發導線架新應用產品，再市場需求增加情形下，雖導線架－電鍍品生產量略有下降 4.05%，但生產值仍增加 28.91%。另 LCD 零組件亦因下游客戶陸續移至大陸生產，本公司以生產新開發之應用產品為主，生產量略有上升 6.38%，但生產值大幅增加 22.33%；此外，由於微型震動馬達近兩年度佔全公司整體產銷量值比重均低，尚非本公司之主要生產銷售產品，故不列入分析。

(六)最近兩年度銷售量值：

按部門別或主要商品別，列明最近二年度內外銷之銷售量及銷售值，並作變動分析

單位：K/仟元

年度 銷售量值 主要商品	95 年度				94 年度			
	內 銷		外 銷		內 銷		外 銷	
	量	值	量	值	量	值	量	值
LED 導線架	3,661,087	869,077	4,224,897	660,688	3,755,273	563,721	4,010,058	555,477
LCD 零組件	16,513	461,271	560	24,721	14,118	352,822	1,131	35,401
其他	-	57,220	-	154,273	484	55,446	-	140,456
合計	3,677,600	1,387,568	4,785,218	839,682	3,769,875	971,989	4,011,201	731,334

本公司主要商品為 LED 導線架及 LCD 零組件二大類，而因 95 年度市場需求增加情形及積極開發 SMD 型導線架新應用產品，雖銷售量僅增加 1.55%，但銷售值大幅提昇 36.68%。另 LCD 零組件亦因下游客戶陸續移至大陸生產，本公司以產銷新開發之應用產品為主，銷售量雖僅增加 1.20%，但銷售值大幅增加 25.18%；。

三、從業員工最近二年度及截至年報刊印日止從業員工人數、平均服務年資、平均年齡及學歷分布比率：

96 年 3 月 31 日

年 度		94 年度	95 年度	當年度截至 96 年 3 月 31 日止 (註)
員 工 人 數	主 管 人 員	31	74	74
	事 務 人 員	101	174	165
	生 產 人 員	304	276	294
	合 計	436	524	533
平 均 年 歲		33	33.7	33.7
平 服 務 年 資		3.8	3.7	3.8
學 歷 分 布 比 率	博 士	0.22	0.19	0.19
	碩 士	1.08	0.95	1.12
	大 專	26.78	32.12	34.38
	高 中	42.12	38.03	36.24
	高 中 以 下	29.8	28.71	28.07

註：應填列截至年報刊印日止之當年度資料。

四、環保支出資訊

(一)依法令規定，應申領污染設施設置許可證或污染排放許可證或應繳納污染防治費用或應設立環保專責單位人員者，其申領、繳納或設立情形之說明：

1. 應申領污染設施設置許可證或污染排放許可證，其申領情形：

本公司設置污水排放處理設備，已取得五股工業區管理中心污水排放納管證明書。

2. 應繳納污染防治費用，其繳納情形：

本公司按月繳交五股工業區管理中心污水處理費。

3. 應設立環保專責單位人員者，其設立情形：

本公司已依規定設立乙級污水處理技術員乙名。

(二)列示公司有關對防治環境污染主要設備之投資及其用途與可能產生效益

95年12月31日

設備名稱	數量	取得日期	投資成本	未折減餘額	用途及預計可能產生效益
OTB 污水處理設備	一套	84.08.22	14,555,466	0	為達五股工業區訂定排放標準
水筒設備	一套	85.07.30	1,168,500	53,115	為達五股工業區訂定排放標準
PP 槽	一套	88.03.31	66,000	19,000	淨化水質目的
廢水處理設備	一套	87.12.13	4,200,000	1,113,654	為達五股工業區訂定排放標準
廢氣設備	一套	88.05.31	1,936,428	552,164	淨化空氣
合計			21,926,394	1,737,933	

(三)說明最近二年度及截至年報刊印日止，公司改善環境污染之經過，其有污染糾紛事件者，並應說明其處理經過：不適用

(四)說明最近二年度及截至年報刊印日止，公司因污染環境所受損失（包括賠償），處分之總額，並揭露其未來因應對策（包括改善措施）及可能之支出（包括未採取因應對策可能發生損失、處分及賠償之估計金額，如無法合理估計者，應說明其無法合理估計之事實）：不適用

(五)說明目前污染狀況及其改善對公司盈餘、競爭地位及資本支出之影響及其未來二年度預計之重大環保資本支出：不適用

(六)說明(RoHS)對本公司之影響：

歐盟於2003年2月13日公佈電子電機設備中危害物質禁用(RoHS)的指令，歐盟會員國規定自2006年7月1日起，所有電子電氣產品在進入歐洲市場時，不能夠含有RoHS指

令中所提到的有害物質（鉛、汞、鎘、六價鉻、多溴聯苯及多溴化二苯乙醚），本公司已依相關規定辦理。

五、勞資關係

(一)列示公司各項員工福利措施、進修、訓練、退休制度與其實施情形，以及勞資間之協議與各項員工權益維護措施情形：

1. 員工福利措施

本公司為使員工能安心就業，生活無後顧之憂，已成立勞工退休準備金監督委員會，負責退休準備金的提撥及運用之監督，另成立職工福利委員會，辦理全年度員工福利之規劃及福利金收支之管理。本公司福利措施列舉如下：

- (1)本公司退休金制度完善，均依法辦理。
- (2)在職員工均免費提供工作服、外套、制服。
- (3)全體員工除依法參加勞保、全民健保外，公司另外投保意外險，且定期辦理員工健康檢查。
- (4)員工之就學子女，在校成績優異者，可分學期申請獎助學金。
- (5)每月為員工舉辦慶生會並發放慶生禮品。
- (6)每年舉辦國內或國外旅遊。
- (7)員工遇有婚、喪、喜、慶，均依照勞基法規定給予休假，並可享有福利金之補助。
- (8)員工於年節、端午節、中秋節、勞動節、尾牙餐聚時，均可領取獎金、紅利或獎品等。
- (9)員工依法享有特休假。
- (10)員工之加班費均依法給付之。
- (11)辦理員工分紅入股，讓員工共享經營之成果。

2. 訓練及進修情形

本公司為提昇員工專業技術能力、加強工作效能及對產品品質之重視及提昇，依工作內容提出年度教育訓練計劃表，除依年度教育訓練計劃表執行員工進修訓練外，更不定期選派員工參加外部訓練或由各部門針對工作需求實施內部教育訓練，以提昇各機能別員工之專業能力。

3. 退休制度

本公司於72年12月15日依法成立「勞工退休準備金監督委員會」，同時依規定按每月薪資總額之3%提撥勞工退休準備金，存於中信局之退休基金專戶，另「勞工退休金條例」已於九十四年七月一日起施行，係屬確定提撥退休辦法，勞工得選擇繼續適用「勞動基準法」有關之退休金規定，或適用該條例之退休金制度並保留適用該條例前之工作年資。依該條例規定，雇主每月負擔之勞工退休金提撥率，不得低於勞工每月公司之百分之六，本公司均依向關規定執行。

4. 勞資間之協議情形

本公司尚無工會組織，惟每個部門主管與部屬之間或總經理與主管之間，均透過定期之業務會議、勞資會議、教育訓練等方式廣泛深入討論，並建立雙向溝通管道，勞資雙方關係一向和諧良好，並無重大勞資爭議。

5. 各項員工權益維護措施：

本公司已依規定設置職工福利委員會及退休準備金監督委員會，並依法提撥職工福利金及勞工退休準備金，且提供員工各項福利措施，維護員工之權益。

6. 其他重要協議：無。

(二)說明最近年度及截至年報刊印日止，公司因勞資糾紛所遭受之損失，並揭露目前及未來可能發生之估計金額與因應措施，如無法合理估計者，應說明無法合理估計之事實：無。

六、重大契約：

截至年報刊印日止仍有效存續及最近年度到期之供銷契約、技術合作契約、工程契約、長期借款契約及其他足以影響股東權益之重要契約之當事人、主要內容、限制條款及契約起訖日期：

契約性質	當事人	主要內容	限制條款	契約起訖日期
中長期貸款	上海銀行 松山分行	額度 150,000 千元，郵局二年 定存利率+0.875%	無	94.3.10~101.3.10
中長期週轉金	兆豐銀行 南三重分行	額度 45,000 千元，郵局二年定 存機動利率加碼年息 0.70%	無	94.9.5~98.9.5

陸、財務概況

一、最近五年度簡明資產負債表及損益表及會計師查核意見：

(一)最近五年度簡明資產負債表及損益表資料：

簡明資產負債表

單位：仟元

項 目	年 度	最近五年度財務資料(註1)					
		91年	92年	93年	94年	95年	96年 第一季
流動資產		685,055	695,036	1,092,801	1,507,399	1,884,997	1,814,482
基金及投資		243,794	446,873	406,037	647,437	975,513	1,052,219
固定資產(註2)		839,576	804,045	894,463	896,485	855,686	926,206
無形資產		-	2,276	-	-	4,354	-
其他資產		48,209	17,552	19,920	26,877	16,977	14,063
資產總額		1,816,634	1,965,782	2,413,221	3,078,198	3,737,527	3,806,970
流動負債	分配前	553,022	547,364	733,917	1,083,384	775,974	722,734
	分配後	554,015	547,947	754,913	1,041,434	-	-
長期負債		429,533	266,761	428,028	239,752	155,178	142,954
其他負債		9,588	11,998	10,480	41,297	126,172	137,837
負債總額	分配前	992,143	826,123	1,172,425	1,364,900	1,057,324	1,003,525
	分配後	993,136	826,706	1,193,421	1,406,850	-	-
股本		660,650	881,979	982,958	1,215,738	1,530,000	1,530,000
資本公積		98,907	203,925	200,733	174,070	533,598	533,598
保留盈餘	分配前	68,391	62,797	122,818	320,762	590,366	687,236
	分配後	35,263	43,368	79,527	278,812	-	-
金融商品未實現損益		-	(1,436)	-	-	-	-
累積換算調整數		(3,457)	(7,606)	(37,525)	(4,142)	21,455	45,741
未認列為退休金 成本之淨損失		-	-	-	-	(2,086)	-
未實現重估增值		-	-	-	6,870	6,870	6,870
股東權益 總額	分配前	824,491	1,139,659	1,240,796	1,713,298	2,680,203	2,803,445
	分配後	823,498	1,139,076	1,219,800	1,671,348	-	-

註1：凡未經會計師查核簽證之年度，應予註明。

註2：當年度曾辦理資產重估價者，應予列註辦理日期及重估增值金額。

註3：上市或股票已在證券商營業處所買賣之公司並應列示截至年報刊印日之前一季止，另財務資料是否經會計師簽證、核閱或兩者皆否，應予註明。

註4：上稱分配後數字，請依據次年度股東會決議之情形填列。

註5：財務資料經主管機關通知應自行更正或重編者，應以更正或重編後之數字列編，並註明其情形及理由。

簡明損益表

單位：新台幣仟元

年 度 項 目	最近五年度財務資料(註1)					
	91年	92年	93年	94年	95年	96年 第一季
營業收入	807,051	790,596	1,098,614	1,703,323	2,227,250	548,269
營業毛利	144,510	166,683	233,502	312,827	507,791	105,250
營業損益	50,855	54,833	118,055	154,263	318,779	70,669
營業外收入及利益	35,965	35,753	85,596	247,618	314,701	74,838
營業外費用及損失	43,164	43,246	97,977	79,332	83,898	14,198
繼續營業部門 稅前損益	43,656	47,340	105,674	322,549	549,582	131,009
繼續營業部門 損益	43,656	47,340	105,674	322,549	549,582	131,009
停業部門損益	-	-	-	-	-	-
非常損益	-	-	-	-	-	-
會計原則變動 之累積影響數	-	-	-	-	-	-
本期損益	38,852	27,980	79,450	241,243	409,344	96,870
每股盈餘(元)	0.56	0.33	0.85	2.12	2.86	0.63

註1：凡未經會計師查核簽證之年度，應予註明。

註2：上市或股票已在證券商營業處所買賣之公司並應列示截至年報刊印日之前一季止，另財務資料是否經會計師簽證、核閱或兩者皆否，應予註明。

註3：停業部門損益、非常損益及會計原則變動之累積影響數以減除所得稅後之淨額列示。

註4：財務資料經主管機關通知應自行更正或重編者，應以更正或重編後之數字列編，並註明其情形及理由。

(二)最近五年度會計師姓名及查核意見

年度	會計師事務所	簽證會計師	查核意見
91年	眾信聯合會計師事務所	黃敏全、何志儒	無保留意見
92年	致遠會計師事務所	阮呂艷、黃學平	無保留意見
93年	致遠會計師事務所	阮呂艷、黃學平	無保留意見
94年	致遠會計師事務所	阮呂艷、黃學平	無保留意見
95年	致遠會計師事務所	鄭戊水、陳添益	修正式無保留意見

二、最近五年度財務分析

分析項目 (註2)		最近五年度財務分析						
		91年	92年	93年	94年	95年	96年 第一季	
財務結構 %	負債占資產比率	54.61	42.03	48.58	44.34	28.29	26.36	
	長期資金占固定資產比率	149.36	174.92	186.57	217.86	331.36	318.14	
償債能力 %	流動比率	123.87	126.98	148.90	139.14	242.92	251.06	
	速動比率	97.13	91.22	111.47	123.60	217.07	229.23	
	利息保障倍數	2.12	2.61	6.33	17.45	41.20	108.47	
經營能力	應收款項週轉率 (次)	3.31	2.5	2.45	2.47	2.44	2.35	
	平均收現日數	110	146	149	148	150	155	
	存貨週轉率 (次)	5.93	4.6	4.40	7.86	12.34	11.65	
	應付款項週轉率 (次)	6.63	5.27	5.88	5.13	4.33	4.39	
	平均銷貨日數	62	79	83	46	30	31	
	固定資產週轉率 (次)	0.96	0.98	1.23	1.90	2.60	2.37	
	總資產週轉率 (次)	0.44	0.4	0.46	0.55	0.60	0.58	
獲利能力	資產報酬率 (%)	4.11	2.65	4.31	9.32	12.31	10.37	
	股東權益報酬率 (%)	4.80	2.85	6.68	16.33	18.63	14.12	
	占實收資本比率 (%)	營業利益	7.70	6.22	12.01	12.69	20.84	4.62
		稅前純益	6.61	5.37	10.75	26.53	35.92	8.56
	純益率 (%)	4.81	3.54	7.23	14.16	18.38	17.67	
	每股盈餘 (元)	0.49	0.3	0.78	1.91	2.86	0.63	
現金流量	現金流量比率 (%)	5.69	14.19	6.83	26.09	38.45	-	
	現金流量允當比率 (%)	40.74	46.20	29.24	53.63	72.50	-	
	現金再投資比率 (%)	1.89	4.09	2.22	10.01	7.28	-	
槓桿度	營運槓桿度	2.81	2.89	1.93	1.94	1.51	-	
	財務槓桿度	4.30	2.16	1.2	1.15	1.04	-	

請說明最近二年度各項財務比率變動原因。(若增減變動未達 20% 者可免分析)

- 1、在財務結構中因營運大幅成長使獲利提高及現金增資募集資金償還部分銀行借款，使負債佔資產比率由 94 年度 44.34%，降低至 95 年度 28.29%，及長期資金佔固定資產比率由 94 年度 217.86%，提升至 95 年度 331.36%，財務結構大幅改善。
- 2、在償債能力部分，營運大幅成長使獲利提高及現金增資募集資金償還部分銀行借款，流動比率及速動比率由 94 年度 139.14%及 123.60%，提昇至 95 年度之 242.92%及 217.07%，另利息保障倍數由 94 年度 17.45 倍，提昇至 95 年度 41.2 倍，償債能力大幅提昇。
- 3、在經營能力方面，因本期銷售情形大幅提升，致相對之銷貨成本提高，且因公司嚴格加強對存貨之管理，致使本期存貨週轉率由 94 年度 7.86 次，提昇至 12.34 次。另因本年度產品銷售量及新開發應用產品大幅增加，致銷貨收入總額較前期增加，使固定資產週轉率及總資產週轉率由 94 年度 1.90 次及 0.55 次，提昇至 95 年度之 2.6 次及 0.60 次。
- 4、在獲利能力方面，因 95 年度產品銷售量及新開發應用產品大幅增加本期銷貨收入總額較前期增加，而帶動產能增加，致使成本及營業費用亦相對增加，但未與營業收入呈等比例成長，使營業毛利及營業淨利提升，再加上轉投資公司本期亦因產銷量增加，獲利亦大幅增加，致使本公司認列之投資收益增加，使稅後利益由 94 年度 241,243 仟元增加至 95 年度之 409,344 仟元，增加 168,101 仟元，成長幅度達 69.68%，致使獲利能力指標亦大幅成長提升。
- 5、在現金流量比率方面：(1)現金流量比率：本期營運成長使獲利大幅增加，來自營業活動之淨現金流入亦增加，使本期現金流量比率較前期增加。(2)現金流量允當比率：由於本期營業活動淨現金流入增加甚多，故本期現金流量允當比率較前期成長。(3)現金再投資比率：雖因本期營業活動淨現金流入較前期增加，但因認列轉投資公司投資利益較前期成長甚多，以致現金再投資比率下降。

*若有編製合併報表者，得一併揭露合併財務比率分析。

註 1：未經會計師查核簽證之年度，應予註明。

註 2：上市或股票已在證券商營業處所買賣之公司並應將截至年報刊印日之前一季止之當年度財務資料併入分析。

註 3：年報本表末端，應列示如下之計算公式：

1. 財務結構

(1) 負債占資產比率 = 負債總額 / 資產總額。

(2) 長期資金占固定資產比率 = (股東權益淨額 + 長期負債) / 固定資產淨額。

2. 償債能力

(1) 流動比率 = 流動資產 / 流動負債。

(2) 速動比率 = (流動資產 - 存貨 - 預付費用) / 流動負債。

(3) 利息保障倍數 = 所得稅及利息費用前純益 / 本期利息支出。

3. 經營能力

(1) 應收款項(包括應收帳款與因營業而產生之應收票據)週轉率 = 銷貨淨額 / 各期平均應收款項(包括應收帳款與因營業而產生之應收票據)餘額。

(2) 平均收現日數 = 365 / 應收款項週轉率。

(3) 存貨週轉率 = 銷貨成本 / 平均存貨額。

(4) 應付款項(包括應付帳款與因營業而產生之應付票據)週轉率 = 銷貨成本 / 各期平均應付款項(包括應付帳款與因營業而產生之應付票據)餘額。

(5) 平均銷貨日數 = 365 / 存貨週轉率。

(6) 固定資產週轉率 = 銷貨淨額 / 固定資產淨額。

(7) 總資產週轉率 = 銷貨淨額 / 資產總額。

4. 獲利能力

(1) 資產報酬率 = [稅後損益 + 利息費用 × (1 - 稅率)] / 平均資產總額。

(2) 股東權益報酬率 = 稅後損益 / 平均股東權益淨額。

(3) 純益率 = 稅後損益 / 銷貨淨額。

(4) 每股盈餘 = (稅後淨利 - 特別股股利) / 加權平均已發行股數。(註 4)

5. 現金流量

(1) 現金流量比率 = 營業活動淨現金流量 / 流動負債。

(2) 淨現金流量允當比率 = 最近五年度營業活動淨現金流量 / 最近五年度(資本支出 + 存貨增加額 + 現金股利)。

(3) 現金再投資比率 = (營業活動淨現金流量 - 現金股利) / (固定資產毛額 + 長期投資 + 其他資產 + 營運資金)。(註 5)

6. 槓桿度：

(1) 營運槓桿度 = (營業收入淨額 - 變動營業成本及費用) / 營業利益(註 6)。

(2) 財務槓桿度 = 營業利益 / (營業利益 - 利息費用)。

註 4：上開每股盈餘之計算公式，在衡量時應特別注意下列事項：

1. 以加權平均普通股股數為準，而非以年底已發行股數為基礎。
2. 凡有現金增資或庫藏股交易者，應考慮其流通期間，計算加權平均股數。
3. 凡有盈餘轉增資或資本公積轉增資者，在計算以往年度及半年度之每股盈餘時，應按增資比例追溯調整，無庸考慮該增資之發行期間。
4. 若特別股為不可轉換之累積特別股，其當年度股利(不論是否發放)應自稅後淨利減除，或增加稅後淨損。特別股若為非累積性質，在有稅後淨利之情況，特別股股利應自稅後淨利減除；如為虧損，則不必調整。

註 5：現金流量分析在衡量時應特別注意下列事項：

1. 營業活動淨現金流量係指現金流量表中營業活動淨現金流入數。
2. 資本支出係指每年資本投資之現金流出數。
3. 存貨增加數僅在期末餘額大於期初餘額時方予計入，若年底存貨減少，則以零計算。
4. 現金股利包括普通股及特別股之現金股利。
5. 固定資產毛額係指扣除累計折舊前之固定資產總額。

註 6：發行人應將各項營業成本及營業費用依性質區分為固定及變動，如有涉及估計或主觀判斷，應注意其合理性並維持一致。

三、最近年度財務報告之監察人審查報告

一詮精密工業股份有限公司

監察人審查報告書

茲准

本公司董事會造送九十五年營業報告書及盈餘分派議案，暨九十五年經致遠會計師事務所鄭戊水、陳添益兩位會計師查核簽證之財務報表，移由監察人審查完竣，並無不符，爰依照公司法第二一九條之規定，繕具報告書，敬請鑒核。

此致

一詮精密工業股份有限公司

監察人：黃淑貞

監察人：周郁婕

監察人：潘勝利

中 華 民 國 九 十 六 年 四 月 二 十 三 日

四、最近年度財務報表及會計師查核報告書：請參閱第 71~114 頁。

五、最近年度經會計師查核簽證之母子公司合併財務報表：請參閱第 115~160 頁。

六、公司及其關係企業最近年度及截至年報刊印日止，如有發生財務週轉困難情事，應列明其對本公司財務狀況之影響：本公司及其關係企業最近年度及截至年報刊印日止，並無發生財務週轉困難情事。

柒、財務狀況與經營結果之檢討分析與風險事項

一、財務狀況：

最近二年度資產、負債及股東權益發生重大變動之主要原因及其影響，若影響重大者應說明未來因應計畫。

(一)財務狀況比較分析

單位：新台幣千元

項 目	年 度		差 異	
	95 年 度	94 年 度	金 額	%
流動資產	1,884,997	1,507,399	377,598	25.05
長期投資	975,513	647,437	328,076	50.65
固定資產	855,686	896,485	(40,799)	4.55
無形資產	4,354	-	4,354	-
其他資產	16,977	26,877	(9,900)	36.83
資產總額	3,737,527	3,078,198	659,329	21.42
流動負債	775,974	1,083,384	(327,410)	(30.22)
長期負債	155,178	239,752	84,574	32.28
其他負債	126,172	41,297	84,875	205.52
負債總額	1,057,324	1,364,900	(307,576)	(22.53)
股本	1,530,000	1,215,738	314,262	25.85
資本公積	533,598	174,070	359,528	206.54
保留盈餘	590,366	320,762	269,604	84.05
股東權益其他調整	26,239	2,728	23,511	861.84
股東權益總額	2,680,203	1,713,298	966,905	56.44

(二)增減比例變動分析說明

1. 流動資產：主要係因本期營運大幅成長使獲利提高及現金增資募集資金尚未動用儲存於銀行存款，致使本公司之應收款項及銀行存款大幅增加。
2. 長期投資：主要係認列本公司海外轉投資公司投資收益增加所致。
3. 流動負債：主要係因本期現金增資募集資金部分用於償還銀行借款，致使本期銀行借款大幅減少。
4. 長期負債：主要係因本期營運大幅成長及現金增資募集資金用於償還部分長期借款，使長期借款大幅減少。
5. 股本：主係本期現金增資發行新股和盈餘暨資本公積轉增資，致使股本增加。
6. 資本公積：主要係本期溢價現金增資發行新股所致。
7. 保留盈餘：主係本年度營運成長、獲利增加所致。

二、經營結果：

最近二年度營業收入、營業純益及稅前純益重大變動之主要原因及預期銷售數量與其依據，對公司未來財務業務之可能影響及因應計畫。

(一)經營結果比較分析

單位：新台幣千元

項 目	95 年度		94 年度		變動比例	
	小 計	合 計	小 計	合 計	增減金額	(%)
營業收入總額	2,273,608		1,731,571		542,037	31
減：銷貨退回及折讓	(46,358)		(28,248)		(18,110)	(64)
營業收入淨額		2,227,250		1,703,323	523,927	31
營業成本		1,719,459		1,391,720	327,739	24
營業毛利		507,791		311,603	196,188	63
減：聯屬公司間未實現利益	-		-		-	-
加：聯屬公司間已實現利益	-		1,224		(1,224)	(100)
營業費用	189,012		158,564		30,448	19
營業利益		318,779		154,263	164,516	107
營業外收入及利益	314,701		247,618		67,083	27
營業外費用及損失	83,898		79,332		4,566	6
繼續營業部門稅前淨利		549,582		322,549	227,033	70
所得稅	140,238		81,306		58,932	72
		409,344		241,243	168,101	70

(二)增減比例變動分析說明

1. 本期銷貨收入淨額較前期增加，主要係本年度產品銷售量及新開發應用產品大幅增加所致。
2. 營業成本較前期增加，主要係營運大幅成長、產能增加，致使成本亦相對增加。
3. 本期營業費用增加係因本年度全年員工人數較94年多，且因本期營運大幅成長以致發放之薪資及獎金增加，另因營運量提昇故使相關費用支出增加所致。
4. 本期營業外收入大幅增加，主要係本公司之轉投資公司本期獲利大幅增加，致使認列之投資收益增加所致。
5. 本期所得稅較前期增加，主係因本年度之繼續營業部門稅前淨利增加所致。

三、現金流量：

最近年度現金流量變動之分析說明、流動性不足之改善計畫及未來一年現金流動性分析

(一)最近二年度流動性分析

項目	年度	95 年度	94 年度	增(減)比例%
現金流量比率		38.45	26.09	47.37
現金流量允當比率		72.50	53.63	35.19
現金再投資比率		7.28	10.01	(27.27)

(二)增減比例變動分析說明：

1. 現金流量比率：本期營運成長使獲利大幅增加，來自營業活動之淨現金流入亦增加，使本期現金流量比率較前期增加。
2. 現金流量允當比率：由於本期營業活動淨現金流入增加甚多，故本期現金流量允當比率較前期成長。
3. 現金再投資比率：雖因本期營業活動淨現金流入較前期增加，但因認列轉投資公司投資利益較前期成長甚多，以致現金再投資比率下降。

(三)未來一年現金流動性分析：

期初現金 餘 額 (1)	預計全年來自 營業活動淨現 金流量 (2)	預計全年 現金流出 量(3)	預計現金剩餘 (不足)數額 (1)+(2)-(3)	預計現金不足額 之補救措施	
				投資計畫	理財計畫
488,345	409,213	623,173	274,385	-	-

由於本公司預期 LED 產品及 LCD 產品之銷售將呈穩定成長，預計民國九十六年度營業活動之淨現金流量將可產生淨流入 409,213 千元。另為配合業務擴展、擴增生產線、添購機器設備及模具設備，暨現金發放九十五年度股東紅利、員工紅利及董監酬勞預計全年現金流出共計約 623,173 千元，估計期末現金餘額 274,385 千元。

四、最近年度重大資本支出對財務業務之影響：

(一)重大資本支出之運用情形及資金來源

計 劃 項 目	實 際 或 預 期 之 資 金 來 源	實 際 或 預 期 完 工 日 期	所 需 資 金 總 額	實 際 或 預 定 資 金 運 用 情 形					
				94年度	95年度	96年度	97年度	98年度	99年度
購 置 機 器 設 備 及 模 具 設 備	營業活動現金流 量	94.12.31	200,528	200,528	-	-	-	-	-
購 置 機 器 設 備 及 模 具 設 備	營業活動現金流 量及現金增資	95.12.31	225,361	-	225,361	-	-	-	-
轉 投 子 公 司	營業活動現金流 量	96.12.31	161,929	96,843	65,086	-	-	-	-
購 置 機 器 設 備 及 模 具 設 備	營業活動現金流 量及現金增資	99.12.31	535,449	-	-	235,449	100,000	100,000	100,000

(二)預計可能產生效益

1. 預計可增加之產銷量、值及毛利

單位：KPCS；千元

年度	產品名稱	生產量	銷售量	銷貨收入	毛利
96	SMD 型導線架	720,000	720,000	324,000	81,000
97	SMD 型導線架	1,500,000	1,500,000	420,000	94,500
98	SMD 型導線架	2,000,000	2,000,000	800,000	80,000
99	SMD 型導線架	2,500,000	2,500,000	1,000,000	100,000
99	SMD 型導線架	3,000,000	3,000,000	1,200,000	120,000

2. 其他效益說明：無。

五、最近年度轉投資政策、其獲利或虧損之主要原因、改善計畫及未來一年投資計畫：

項目	說明	金額 (仟元) (註 1)	政策	獲利或虧 損之主要 原因	改善 計畫	未來其 他投資 計畫
一造科技(深圳)		-	下游客戶生產線移至大陸生產，就近服務並降低生產成本	擴增市場規模降低售價	運用公司既有模具開發技術，提升現有設備產能，降低單位生產成本。	-
一詮精密(昆山)		-	下游客戶生產線移至大陸生產，就近服務並降低生產成本	轉投資事業獲利	不適用	-
一詮精密(南京)		USD5,000	下游客戶生產線移至大陸生產，就近服務並降低生產成本	95 年生產線架構完成，尚未達到經濟規模	持續開發新產品爭取客戶承認，滿足營運產銷規模。	-

六、風險管理應分析評估下列事項：

(一)利率、匯率變動、通貨膨脹情形對公司損益之影響及未來因應措施：

1. 匯率變動對公司營收及獲利之影響

本公司產(商)品內外銷比重大致相當，銷售地區分佈香港、大陸及泰國等國，以美元報價為主要交易條件；外購項目主要為設備，供應產地以日本為主，一般以美元或日圓報價，故匯率變動對本公司損益具有相當程度的影響性。

2. 最近三年度匯兌損益情形及公司因應匯率變動之具體措施

本公司最近三年度匯兌損益情形

單位：新台幣仟元；%

項目	93 年度	94 年度	95 年度
匯兌盈(虧)淨額	(10,603)	9,104	(5,346)
營收淨額	1,098,614	1,703,323	2,227,250
匯兌盈(虧)淨額占營收淨額比率(%)	(0.97%)	0.53%	(0.24%)
營業利益	118,055	154,263	318,779
匯兌盈(虧)淨額占營業利益比率(%)	(8.98%)	5.90%	(1.68%)

資料來源：本公司

本公司 93~95 年度之匯兌盈(虧)淨額分別為(10,603)仟元、9,104 仟元及(5,346)仟元，分別占該期營收淨額的(0.97%)、0.53%及(0.24%)比例均不高，另外其分別占該期營業利益的(8.98%)、5.90%及(1.68%)。主要係本公司主要面臨新台幣升貶值風險，因匯率升值，本公司積極開發國外客戶，外銷收入逐漸增加，故產生匯兌利益占營業利益比例較高，93 及 95 年匯率波動較劇烈，匯率走勢較難預估故產生匯兌損失。

3. 公司因應匯率變動之具體措施

為避免匯率波動對公司營運和獲利產生重大影響，本公司運用之因應措施如下：

- (1)定期蒐集外匯資訊，研判匯率走勢，並對政治、經濟政策影響匯率變動層面加以評估。
- (2)在考量匯率走勢與變動因素下，適時調整其產(商)品外銷及原料進口之報價幣別，期能掌握成本及營收變化，保障利潤空間。
- (3)有鑑於匯兌可影響公司損益，本公司除注意匯率走勢外，並適時採行預購售外匯方式規避匯兌風險。

(二)從事高風險、高槓桿投資、資金貸與他人、背書保證及衍生性商品交易之政策、獲利或虧損之主要原因及未來因應措施：

本公司致力於本業之發展，故並未從事高風險、高槓桿投資及衍生性商品之交易；因應孫公司 I-CHIUN(CAYMAN)及曾孫公司一造科技(深圳)公司、一詮精密電子工業(昆山)公司及一詮精密電子(南京)公司營運資金之需求，故對其向銀行背書保證，截至 95 年 12 月 31 日止背書保證金額分別為 211,250 仟元、39,600 仟元、146,800 仟元及 26,400 仟元；另因因應曾孫公司一詮精密電子工業(昆山)公司及一詮精密電子(南京)公司營運周轉需要而有資金貸與他人之情事，截至 95 年 12 月 31 日止資金貸與他人金額分別為 11,030 仟元及 164 仟元，並未對本公司造成損害。

(三)未來研發計畫及預計投入之研發費用：

1. 最近年度研發計畫

項目	進度	須再投入之研發費用(註 1)	預計量產時間
SMD 新應用產品開發	依產品推出時程持續開發	約 5 千萬元	依開發進度陸續投入量產

註 1：上述預計再投入研發經費，將視產品初步完成情形再考量合適時機投入經費開發。

2. 未來影響研發成功之主要因素本公司研發團隊除本身致力於產品之開發更新外，並與專業研究機構技術合作，共同投入研發工作。

(四)國內外重要政策及法律變動對公司財務業務之影響及因應措施：

歐盟於 2003 年 2 月 13 日公佈電子電機設備中危害物質禁用(RoHS)的指令，歐盟會員國規定自 2006 年 7 月 1 日起，所有電子電氣產品在進入歐洲市場時，不能夠含有 RoHS 指令中所提到的有害物質(鉛、汞、鎘、六價鉻、多溴聯苯及多溴化二苯乙醚)，本公司已依相關規定辦理。

「勞工退休金條例」已於九十四年七月一日起施行，係屬確定提撥退休辦法，勞工得選擇繼續適用「勞動基準法」有關之退休金規定，或適用該條例之退休金制度並保留適用該條例前之工作年資。依該條例規定，雇主每月負擔之勞工退休金提撥率，不得低於勞工每月公司之百分之六。

本公司經營均遵循相關法令規範，隨時注意政策之方向，並採取適當的策略來因應，期使該等影響朝向有利及正面方向發展。因此對於國內外重要政策及法律之變動均能有效回應與掌握。

(五)科技改變及產業變化對公司財務業務無之影響及因應措施：無。

(六)企業形象改變對企業危機管理之影響及因應措施：無。

(七)進行併購之預期效益、可能風險及因應措施：無。

(八)擴充廠房之預期效益、可能風險及因應措施：無。

(九)進貨或銷貨集中所面臨之風險及因應措施：無。

(十)董事、監察人或持股超過百分之十之大股東，股權之大量移轉或更換對公司之影響、風

險及因應措施：無。

(十一)經營權之改變對公司之影響、風險及因應措施：無。

(十二)訴訟或非訟事件，應列明公司及公司董事、監察人、總經理、實質負責人、持股比例超過百分之十之大股東及從屬公司已判決確定或尚在繫屬中之重大訴訟、非訟或行政爭訟事件，其結果可能對股東權益或證券價格有重大影響者，應揭露其系爭事實、標的金額、訴訟開始日期、主要涉訟當事人及截至年報刊印日止之處理情形。

民國九十四年十月二十日金利精密工業(股)公司，向本公司及本公司負責人提起侵權行為之損害賠償，該案係主張本公司涉及侵害該公司第 M262842 號「發光二極體支架」新型專利，並請求金額新台幣 50,000 千元，本公司將本案委由聯誠國際法律事務所代為承辦，此案已於民國九十五年十月十九日經板橋地方法院宣判未來本公司不得販賣金利所有新型第 M262842 號「發光二極體支架」，且對於金利公司控告本公司專利侵權損害之賠償申請予以駁回，但對先行使用權之原有事業以本公司與客戶所簽訂合約範圍為限，狹義限制本公司先行使用權利，故本公司已於民國九十五年十一月二十七日對板橋地方法院第一審判決提出上訴，截至年報刊印日止尚在審理中，尚未結案。另本公司針對該產品之生產已另開發新製程，故該案之判決對本公司並無造成損失。

(十三)其他重要風險及因應措施：無。

七、其他重要事項：無

捌、特別記載事項：

一、關係企業相關資料：

(一)關係企業合併營業報告書及關係企業合併財務報表

1. 關係企業合併營業報告書

(1)關係企業組織圖

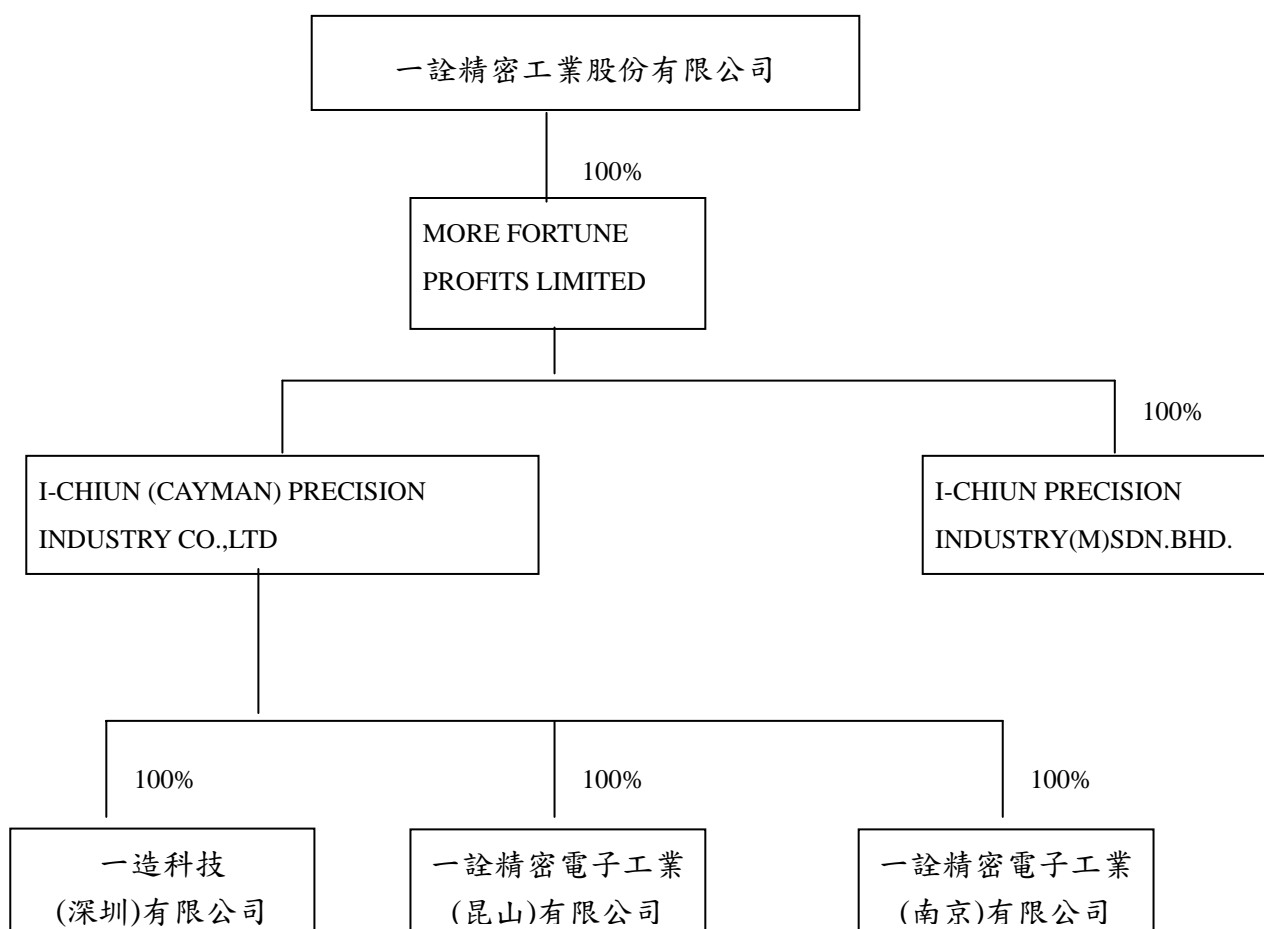

(2)關係企業控制公司與從屬公司之相互關係明細

關係企業名稱	控制(從屬)關係	控制(從屬)關係	關係企業所營業務及其往來分工情形
一詮精密工業(股)公司	控制公司	-	LED 導線架、LCD 零組件及微型震動馬達製造及銷售
MORE FORTUNE PROFITS LIMITED	從屬公司	持股控制	一詮精密工業公司海外控股投資公司
I-CHIUN(CAYMAN) PRECISION INDUSTRY CO., LTD	從屬公司	持股控制	MORE FORTUNE PROFITS LIMITED 海外控股投資公司
一造科技(深圳)有限公司	從屬公司	持股控制	LED 導線架製造及銷售

一詮精密電子工業(昆山)有限公司	從屬公司	持股控制	LED 導線架、LCD 零組件及微型震動馬達製造及銷售
I-CHIUN PRECISION INDUSTRY (M) SDN. BHD.	從屬公司	持股控制	LED 導線架裁切、包裝及銷售
一詮精密電子工業(南京)有限公司	從屬公司	持股控制	微型震動馬達製造及銷售

(3)關係企業基本資料

單位：仟元

企業名稱	設立日期	地址	實收資本額	持股比例	主要營業或生產項目及
一造科技(深圳)有限公司	89.4.11	廣東省深圳市寶安區微污染工業區	美金 4,300	100%	生產經營 LED 導線架。
一詮精密電子工業(昆山)有限公司	90.5.29	江蘇省昆山市石浦鎮機電路 1 號	美金 8,500	100%	生產經營 LED 導線架、LCD 零組件、精密端口、精密塑膠模及射出成型、精密電腦馬達定轉子等新型電子元件及相關配套電鍍。
I-CHIUN PRECISION INDUSTRY (M) SDN. BHD.	90.5.24	Suite 12-A, Level 12 Menara Northam No. 55, JALAN SULTAN AHMAD SHAH, 10050 PENANG	新台幣 3,000	100%	各種機械及零件、電子零件、磁碟片零組件、精密模具等製造加工買賣
一詮精密電子工業(南京)有限公司	93.11.15	南京市江寧經濟技術開發區勝太路 88 號	美金 5,000	100%	生產經營微型震動馬達製造及銷售

(4)推定為有控制與從屬關係者其相同股東資料：不適用

(5)各關係企業董事、監察人及總經理資料

企業名稱	職稱	姓名 或代表人	持有股份	
			股數	持股比例
一造科技(深圳)有限公司	董事長	周萬順	4,300,000 註1	100%
	董事	李忠義		
	董事	謝同榮		
一詮精密電子工業(昆山)有限公司	董事長	周萬順	8,500,000 註1	100%
	董事	周孟賢		
	董事	黃淑貞		
I-CHIUN PRECISION INDUSTRY (M) SDN. BHD.	董事長	周萬順	340,000 註2	100%
	董事	李忠義		
一詮精密電子工業(南京)有限公司	董事長	周萬順	5,000,000 註1	100%
	董事	李忠義		
	董事	李桂蘭		

註1：周萬順、李忠義、周孟賢、黃淑貞、李桂蘭係 I-CHIUN(CAYMAN)PRECISION INDUSTRY CO., LTD 之法人代表。

註2：周萬順及李忠義係 MORE FORTUNE PROFITS LIMITED 之法人代表

(6)各關係企業營運概況

單位：仟元

企業名稱	資本額	資產 總額	負債 總額	淨值	營業 收入	營業 利益	本期損益 (稅後)	每股 盈餘
一造科技(深圳)有限公司	159,589	320,302	110,784	209,518	404,977	2,279	(7,645)	-
一詮精密電子工業(昆山)有限公司	293,125	1,102,400	515,439	586,961	1,217,987	247,951	214,551	-
I-CHIUN PRECISION INDUSTRY (M) SDN. BHD.	3,063	4,146	5,909	(1,763)	161	(1,499)	(1,372)	-
一詮精密電子工業(南京)有限公司	172,687	257,139	145,097	112,042	94,353	(58,757)	(58,730)	-

(二)關係企業合併財務報表：請參閱第115~160頁

(三)關係報告書：無

二、最近年度及截至年報刊印日止，私募有價證券辦理情形，應揭露股東會或董事會通過日期與數額、價格訂定之依據及合理性、特定人選擇之方式及辦理私募之必要理由及自股款或價款收足後迄資金運用計劃完成，私募有價證券之資金運用情形及計劃執行進度：
無

三、最近年度及截至年報刊印日止子公司持有或處分本公司股票情形：無

四、其他必要補充說明事項：無

玖、最近年度及截至年報刊印日止，發生本法第三十六條第二項第二款所定對股東權益或證券價格有重大影響之事項：無。

會計師查核報告

一詮精密工業股份有限公司 公鑒：

一詮精密工業股份有限公司民國九十五年十二月三十一日及九十四年十二月三十一日之資產負債表，暨民國九十五年一月一日至十二月三十一日及九十四年一月一日至十二月三十一日之損益表、股東權益變動表及現金流量表，業經本會計師查核竣事。上開財務報表之編製係管理階層之責任，本會計師之責任則為根據查核結果對上開財務報表表示意見。

本會計師係依照會計師查核簽證財務報表規則暨一般公認審計準則規劃並執行查核工作，以合理確信財務報表有無重大不實表達。此項查核工作包括以抽查方式獲取財務報表所列金額及所揭露事項之查核證據、評估管理階層編製財務報表所採用之會計原則及所作之重大會計估計，暨評估財務報表整體之表達。本會計師相信此項查核工作可對所表示之意見提供合理之依據。

依本會計師之意見，第一段所述之財務報表在所有重大方面係依照商業會計法及證券發行人財務報告編製準則暨一般公認會計原則編製，足以允當表達一詮精密工業股份有限公司民國九十五年十二月三十一日及九十四年十二月三十一日之財務狀況，暨民國九十五年一月一日至十二月三十一日及九十四年一月一日至十二月三十一日之經營成果與現金流量。

如財務報表附註三所述，一詮精密工業股份有限公司之金融商品自民國九十五年一月一日起，依財務會計準則公報第三十四號「金融商品之會計處理準則」與第三十六號「金融商品之表達與揭露」之規定處理。

一詮精密工業股份有限公司已編製民國九十五年一月一日至十二月三十一日及九十四年一月一日至十二月三十一日之合併報表，並經本會計師出具修正式無保留意見之查核報告在案，備供參考。

致 遠 會 計 師 事 務 所

核准文號： 金管證六字第0930133943號
(72)台財證(一)字第2583號

會計師：

鄭戊水

陳添益

中 華 民 國 九 十 六 年 二 月 十 三 日

一詮精密工業股份有限公司

資產負債表

民國九十五年及九十四年十二月三十一日

單位：新台幣千元

代碼	資 產	95. 12. 31		94. 12. 31		代碼	負債及股東權益	95. 12. 31		94. 12. 31	
		金 額	%	金 額	%			金 額	%	金 額	%
	流動資產：						流動負債：				
1100	現金及約當現金	\$ 488,345	13	232,406	8	2100	短期借款(附註九及十八)	\$ 125,097	3	395,993	13
1310	公平價值變動列入損益之金融資產－流動 (附註四)	15,756	1	15,098	1	2120	應付票據	13,027	-	20,239	1
1120	應收票據－減備抵壞帳95年及94年分別為455千元及438千元後淨額	90,522	2	87,123	3	2140	應付帳款	363,115	10	352,076	11
1140	應收帳款－減備抵壞帳95年及94年分別為9,848千元及8,370千元後淨額	798,311	21	687,545	22	2150	應付帳款－關係人(附註十七)	24,492	1	20,971	1
1150	應收帳款－關係人－減備抵壞帳95年及94年分別為509千元及310千元後淨額(附註十七)	101,392	3	61,804	2	2170	應付費用(附註十一)	116,685	3	96,869	3
1160	其他應收款項－關係人－減備抵壞帳95年及94年分別為1,085千元及1,158千元後淨額(附註十七)	173,068	5	230,592	7	2240	其他金融負債－流動(附註十七)	69,904	2	68,976	3
1190	其他金融資產－流動	9,671	-	12,160	-	2270	一年內到期之長期借款(附註十及十八)	36,000	1	92,699	3
1210	存貨淨額(附註五)	152,327	4	126,423	4	2274	一年到期之長期應付票據	23,347	1	25,058	1
1260	預付款項	48,261	1	41,877	1	2280	其他流動負債(附註十七)	4,307	-	10,503	-
1286	遞延所得稅資產－流動(附註十五)	7,341	-	12,150	1			775,974	21	1,083,384	36
1298	其他流動資產	3	-	221	-		長期付息負債：				
		<u>1,884,997</u>	<u>50</u>	<u>1,507,399</u>	<u>49</u>	2420	長期借款(附註十及十八)	105,900	3	195,900	6
	基金及投資：					2441	長期應付票據	8,085	-	2,659	-
1421	採權益法之長期股權投資(附註六)	970,825	26	642,749	21			<u>113,985</u>	<u>3</u>	<u>198,559</u>	<u>6</u>
1480	以成本衡量之金融資產－非流動(附註七)	4,688	-	4,688	-		各項準備：				
		<u>975,513</u>	<u>26</u>	<u>647,437</u>	<u>21</u>	2510	土地增值稅準備(附註八)	41,193	1	41,193	1
	固定資產淨額(附註八、十七及十八)：						其他負債：				
	成 本：					2810	應計退休金負債(附註十一)	32,572	1	8,598	-
1501	土 地	15,538	-	15,538	1	2861	遞延所得稅負債－非流動(附註十五)	88,010	2	28,662	1
1521	房屋及建築	427,920	11	419,835	14	2880	其 他	5,590	-	4,504	-
1531	機器設備	520,587	14	489,011	16			<u>126,172</u>	<u>3</u>	<u>41,764</u>	<u>1</u>
1537	模具設備	333,686	9	381,541	12		負債合計	<u>1,057,324</u>	<u>28</u>	<u>1,364,900</u>	<u>44</u>
1681	其他設備	82,161	2	88,101	3		股東權益(附註十二)：				
1508	重估增值	98,221	3	98,221	3	3110	普通股股本－每股面額10元，95年及94年額定股本分別為200,000千股及170,000千股；實收股本分別為153,000千股及121,574千股	1,530,000	41	1,215,738	40
15x9	成本及重估增值	1,478,113	39	1,492,247	49		資本公積：				
1672	減：累計折舊	(641,251)	(17)	(632,920)	(21)	3210	發行溢價	514,331	14	154,803	5
	預付設備款	18,824	1	37,158	1	3270	合併溢價	11,892	-	11,892	1
		<u>855,686</u>	<u>23</u>	<u>896,485</u>	<u>29</u>	3280	轉換公司債應付利息補償金	7,375	-	7,375	-
	無形資產：							<u>533,598</u>	<u>14</u>	<u>174,070</u>	<u>6</u>
1771	遞延退休金成本	4,354	-	-	-		保留盈餘：				
	其他資產：					3310	法定盈餘公積	65,961	2	41,837	1
1820	存出保證金	1,768	-	7,620	-	3320	特別盈餘公積	4,141	-	37,525	1
1830	遞延費用	12,712	1	19,257	1	3350	未分配盈餘	520,264	14	241,400	8
1841	長期應收票據	708	-	-	-		股東權益其他調整項目：				
1881	遞延借項－聯屬公司間損失	1,789	-	-	-	3420	累積換算調整數	21,455	1	(4,142)	-
		<u>16,977</u>	<u>1</u>	<u>26,877</u>	<u>1</u>	3431	未認列為退休金成本之淨損失	(2,086)	-	-	-
	資產總額	\$ 3,737,527	100	3,078,198	100	3460	未實現重估增值(附註八)	6,870	-	6,870	-
							股東權益合計	<u>2,680,203</u>	<u>72</u>	<u>1,713,298</u>	<u>56</u>
							承諾及或有負債(附註十九)				
							負債及股東權益總額	\$ 3,737,527	100	3,078,198	100

(請詳閱後附財務報表附註)

董事長：

經理人：

會計主管：

一詮精密工業股份有限公司

損益表

民國九十五年及九十四年一月一日至十二月三十一日

單位：新台幣千元

代碼	95年度		94年度	
	金額	%	金額	%
4000	\$ 2,273,608	102	1,731,571	102
4170	(46,358)	(2)	(28,248)	(2)
	<u>2,227,250</u>	<u>100</u>	<u>1,703,323</u>	<u>100</u>
5000	<u>1,719,459</u>	<u>77</u>	<u>1,391,720</u>	<u>82</u>
5900	507,791	23	311,603	18
5930	-	-	1,224	-
	<u>507,791</u>	<u>23</u>	<u>312,827</u>	<u>18</u>
	營業費用(附註十四)			
6100	63,863	3	53,188	3
6200	105,339	5	83,324	5
6300	<u>19,810</u>	<u>1</u>	<u>22,052</u>	<u>1</u>
	<u>189,012</u>	<u>9</u>	<u>158,564</u>	<u>9</u>
6900	<u>318,779</u>	<u>14</u>	<u>154,263</u>	<u>9</u>
	營業外收入及利益：			
7110	2,013	-	605	-
7121	239,336	11	111,860	7
7130	3,610	-	3,219	-
7140	7,100	-	15,818	1
7160	-	-	9,104	1
7220	53,292	2	91,377	5
7310	-	-	6,435	-
7480	<u>9,350</u>	<u>1</u>	<u>9,200</u>	<u>1</u>
	<u>314,701</u>	<u>14</u>	<u>247,618</u>	<u>15</u>
	營業外費用及損失：			
7510	13,672	1	19,604	1
7530	18,888	1	685	-
7560	5,346	-	-	-
7571	-	-	12,424	1
7640	136	-	-	-
7880	<u>45,856</u>	<u>2</u>	<u>46,619</u>	<u>3</u>
	<u>83,898</u>	<u>4</u>	<u>79,332</u>	<u>5</u>
7900	549,582	24	322,549	19
8110	<u>140,238</u>	<u>6</u>	<u>81,306</u>	<u>5</u>
9600	<u>\$ 409,344</u>	<u>18</u>	<u>241,243</u>	<u>14</u>
9750	每股盈餘(單位：元)：(附註十六)			
	基本每股盈餘			
	按當年度加權平均股數計算			
	稅前	\$ <u>3.84</u>	<u>2.84</u>	
	稅後	\$ <u>2.86</u>	<u>2.12</u>	
	按追溯調整後之加權平均股數計算			
	稅前	\$ <u>3.84</u>	<u>2.55</u>	
	稅後	\$ <u>2.86</u>	<u>1.91</u>	

(請詳閱後附財務報表附註)

董事長：

經理人：

會計主管：

一詮精密工業股份有限公司

股東權益變動表

民國九十五年及九十四年一月一日至十二月三十一日

單位：新台幣千元

	股 本	資本公積	保 留 盈 餘			累積換算調整數	未 認 列 為	未實現重估增值	庫 藏 股 票	合 計
			法定盈餘公積	特別盈餘公積	未分配盈餘		之 淨 損 失			
民國九十四年一月一日餘額	982,958	200,733	33,892	9,041	79,885	(37,525)	-	-	(28,188)	1,240,796
盈餘指撥及分配：										
提列法定盈餘公積	-	-	7,945	-	(7,945)	-	-	-	-	-
提列特別盈餘公積	-	-	-	28,484	(28,484)	-	-	-	-	-
員工紅利	2,597	-	-	-	(2,597)	-	-	-	-	-
股東紅利	19,698	-	-	-	(39,395)	-	-	-	-	(19,697)
董監事酬勞	-	-	-	-	(1,299)	-	-	-	-	(1,299)
資本公積轉增資	59,092	(59,092)	-	-	-	-	-	-	-	-
權益法認列被投資公司調整數	-	-	-	-	-	33,383	-	-	-	33,383
應付公司債轉換為普通股	151,393	32,429	-	-	-	-	-	-	-	183,822
土地重估增值稅準備調整	-	-	-	-	-	-	-	6,870	-	6,870
轉讓庫藏股股票	-	-	-	-	-	-	-	-	28,188	28,188
庫藏股繳款差異調整	-	-	-	-	(8)	-	-	-	-	(8)
民國九十四年度淨利	-	-	-	-	241,243	-	-	-	-	241,243
民國九十四年十二月三十一日餘額	1,215,738	174,070	41,837	37,525	241,400	(4,142)	-	6,870	-	1,713,298
盈餘指撥及分配：										
提列法定盈餘公積	-	-	24,124	-	(24,124)	-	-	-	-	-
提列特別盈餘公積	-	-	-	-	-	-	-	-	-	-
員工紅利	12,688	-	-	-	(13,974)	-	-	-	-	(1,286)
股東紅利	85,102	-	-	-	(121,574)	-	-	-	-	(36,472)
董監事酬勞	-	-	-	-	(4,192)	-	-	-	-	(4,192)
資本公積轉增資	36,472	(36,472)	-	-	-	-	-	-	-	-
未認列為退休金成本之變動	-	-	-	-	-	-	(2,086)	-	-	(2,086)
現金增資	180,000	396,000	-	-	-	-	-	-	-	576,000
特別盈餘公積迴轉數	-	-	-	(33,384)	33,384	-	-	-	-	-
權益法認列被投資公司調整數	-	-	-	-	-	25,597	-	-	-	25,597
民國九十五年度淨利	-	-	-	-	409,344	-	-	-	-	409,344
民國九十五年十二月三十一日餘額	\$ 1,530,000	533,598	65,961	4,141	520,264	21,455	(2,086)	6,870	-	2,680,203

(請詳閱後附財務報表附註)

董事長：

經理人：

會計主管：

一詮精密工業股份有限公司

現金流量表

民國九十五年及九十四年一月一日至十二月三十一日

單位：新台幣千元

	95年度	94年度
營業活動之現金流量：		
本期淨利	\$ 409,344	241,243
調整項目：		
折舊及各項攤提	162,941	145,723
壞帳提列數	1,625	1,724
採權益法認列之投資利益	(239,336)	(111,860)
被投資公司現金股利	1,943	686
處分固定資產損益淨額	15,278	5,064
存貨報廢損失	45,516	36,672
存貨跌價損失	-	12,424
聯屬公司間未實現毛利	-	845
應付利息補償金增加	-	1,036
本期提撥退休金	(13,485)	(8,868)
本期淨退休金成本	31,482	12,788
應收票據增加	(3,416)	(15,664)
應收帳款(含關係人)增加	(152,035)	(282,143)
其他應收款(增加)減少	19,085	(107,455)
其他金融資產－流動(增加)減少	2,489	(3,486)
存貨(增加)減少	(71,420)	52,143
預付款項(增加)減少	(6,384)	5,167
其他流動資產減少	218	1,669
應付票據(含關係人)增加(減少)	(7,212)	14,723
應付帳款(含關係人)增加	14,560	203,519
應付費用增加	19,353	36,513
其他金融負債－流動增加	10,548	7,807
其他流動負債增加(減少)	(6,196)	4,247
長期應收票據增加	(708)	-
遞延所得稅資產負債淨影響數	64,157	28,190
營業活動之淨現金流入	<u>298,347</u>	<u>282,707</u>
投資活動之現金流量：		
公平價值變動列入損益之金融資產(增加)減少	(658)	39,964
長期股權投資增加	(65,086)	(96,843)
購置固定資產	(231,266)	(188,877)
出售固定資產價款	106,511	63,192
遞延費用增加	(12,728)	(22,752)
存出保證金(增加)減少	5,852	(2,686)
其他應收款(增加)減少	38,512	(10,732)
受限制資產減少	-	1,742
投資活動之淨現金流出	<u>(158,863)</u>	<u>(216,992)</u>
融資活動之現金流量：		
短期借款增加(減少)	(270,896)	30,416
長期借款增加(減少)	(146,699)	40,415
其他負債減少	-	(100)
現金增資	576,000	-
發放員工紅利	(1,286)	-
發放現金股利	(36,472)	(19,697)
轉讓庫藏股票	-	28,180
發放董監事酬勞	(4,192)	(1,299)
融資活動之淨現金流入	<u>116,455</u>	<u>77,915</u>
本期現金及約當現金增加數	255,939	143,630
期初現金及約當現金餘額	232,406	88,776
期末現金及約當現金餘額	<u>\$ 488,345</u>	<u>232,406</u>
現金流量資訊之補充揭露：		
本期支付所得稅	<u>\$ 63,059</u>	<u>40,825</u>
本期支付利息(不含資本化利息)	<u>\$ 14,223</u>	<u>19,457</u>
購置固定資產支付現金：		
本期固定資產增加金額	\$ 225,361	200,528
一年內到期之長期應付票據(增加)減少	1,711	(2,977)
長期應付票據(增加)減少	(5,426)	1,810
應付設備款(增加)減少	9,620	(10,484)
現金支付數	<u>\$ 231,266</u>	<u>188,877</u>
不影響現金流量之融資活動：		
一年內到期之長期負債	<u>\$ 36,000</u>	<u>92,699</u>
可轉換公司債換成普通股	<u>\$ -</u>	<u>151,393</u>

(請詳閱後附財務報表附註)

董事長：

經理人：

會計主管：

一詮精密工業股份有限公司
財務報表附註
民國九十五年及九十四年十二月三十一日
(除每股資料及其他另予註明者外，所有金額均以新台幣千元為單位)

一、公司沿革

一詮精密工業股份有限公司（以下稱本公司）成立於民國六十六年八月，於民國七十九年七月與一詮工業股份有限公司專案合併，及於民國八十二年十一月與一湛工業股份有限公司專案合併。本公司經營有關機械及零件、電子零件、電器零件、瓦斯器材及零件、半導體 LED 導線架、磁碟片零組件、精密模具等製造加工買賣及有關進出口貿易。

本公司於民國八十九年三月二十一日正式掛牌上櫃，復於民國九十年九月十九日起轉至台灣證券交易所上市掛牌買賣。另本公司為改善資本結構、擴大營運規模及響應政府鼓勵企業合併經營，經證期會(90)台財證(一)字第一四四五八〇號函核准，合併一湛工業(股)公司，並於民國九十年八月十四日經董事會決議以民國九十年九月一日為合併基準日，並於民國九十年十月九日完成法定登記程序。

本公司為整合組織資源、增加營運效率、促進合理經營，並有效結合相關技術，已經臺灣證券交易所台證上字第0930020539號函核准合併一澈科技股份有限公司，並於民國九十三年八月二十六日經董事會決議以民國九十三年九月一日為合併基準日，且於民國九十三年九月二十七日完成法定登記程序。

本公司民國九十五年十二月三十一日員工人數為486人。

二、重要會計政策之彙總說明

本財務報表係依照商業會計法、「證券發行人財務報告編製準則」及一般公認會計原則編製。重要會計政策之彙總說明及衡量基礎如下：

(一)流動與非流動之區分

屬正常營業週期構成之一部份者、預期於資產負債表日後十二個月內將變現、或正常營業過程中將變現或備供出售或消耗者列為流動資產；須於資產負債表日後十二個月內清償、或因營業而發生之債務、預期將於企業營業週期之正常營業過程中清償者列為流動負債。不屬於流動資產(負債)者為非流動資產(負債)。

(二)外幣交易及外幣財務報表之換算

本公司以新台幣列帳。所有非遠期外匯買賣合約之外幣交易依交易日匯率換算入帳；資產負債表日之外幣債權債務依當日之匯率換算。因實際結清及換算外幣債權債務而產生之已實現及未實現兌換損益為當期營業外收支。惟本公司與國外營運機構間具有長期投資或墊款性質之款項，其換算差額則列為股東權益項下之累積換算調整數。

本公司採權益法評價之國外長期股權投資，其外幣財務報表經以功能性貨幣編製或按功能性貨幣再衡量後，其換算為本國貨幣財務報表所產生之換算差額，列為股東權益項下之累積換算調整數。

(三)金融資產

本公司於民國九十五年一月一日起依財務會計準則公報第三十四號「金融商品之會計處理準則」及「證券發行人財務報告編製準則」之規定將金融資產分類為公平價值變動列入損益之金融資產及以成本衡量之金融資產等類。金融資產於原始認列時以公平價值衡量，但非以公平價值衡量且公平價值變動認列為損益之金融資產，尚應加計取得或發行之交易成本。

本公司依慣例交易購買或出售之金融資產，採交易日(即本公司決定購買或出售金融資產的日期)會計處理，慣例交易係指一項金融資產之購買或出售，其資產之交付期間係在市場慣例或法令規定之期間內者。

所稱公平價值，在上市櫃股票或存託憑證，係指資產負債表日之收盤價。開放型基金之公平價值則係指資產負債表日該基金之淨資產價值。

本公司所持有之金融商品，依持有之目的，分為下列各類：

1. 公平價值變動列入損益之金融資產：本公司對短期內出售或再買回之交易目的金融資產，於續後評價時，概以公平價值衡量且公平價值變動認列於損益表。
2. 以成本衡量之金融資產：無法可靠衡量公平價值之權益商品投資，以原始認列之成本衡量。

民國九十四年十二月三十一日以前本公司所持有之投資，係依據本公司持有之目的與意圖分列為短期投資或長期投資。本公司係以原始取得成本為入帳基礎，並按成本法或成本與市價孰低法評價。上市上櫃公司股票市價係指會計期間最末一個月之平均收盤價，開放型基金之市價則指資產負債表日基金之每單位淨值。長期投資之跌價損失列為股東權益調整項目，短期投資之跌價損失列為當期損益。

(四)金融資產及負債之除列

1. 金融資產

本公司對於構成金融資產或部分金融資產之合約權利喪失控制時，即除列該金融資產或部分金融資產。當本公司移轉全部或部分金融資產且放棄對金融資產之控制時，於交換所收取對價之範圍內視為出售。

當金融資產之移轉未符合喪失控制之條件時，本公司則視該移轉交易為擔保借款，再取得資產之權利非屬衍生性金融商品。

2. 金融負債

本公司之金融負債於合約規定之義務解除、取消或到期而使金融負債消滅時，除列全部或部分金融負債。

當本公司自相同債權人以幾乎不相同條件交換既有之金融負債，或對既有負債條件進行大幅修改，並同時承擔新金融負債，該種交換或修改視為除列既有負債並同時認列新負債，差額計入當期損益。

(五)備抵壞帳

備抵壞帳之提列係依各應收款項之可收現性斟酌提列。

(六)存 貨

存貨以成本與市價孰低法為評價基礎，成本係採加權平均法計算，原材料之市價係以重置成本為基礎，其餘之存貨則以淨變現價值為基礎。

(七)採權益法評價之長期股權投資

持有被投資公司有表決權之股份達百分之二十以上，或未達百分之二十但具有重大影響者，採權益法評價。認列被投資公司之損失，以長期股權投資帳面餘額降至零為限。但若投資公司擔保被投資公司之債務，或有其他財務上之承諾，致對該公司投資及墊款之帳面價值發生貸方餘額時，在資產負債表中應列為負債。

持有被投資公司表決權股份達百分之五十以上或未達百分之五十，但仍具有控制能力者為本公司之子公司，除依權益法評價外，並於會計年度終了時，編製合併報表。

本公司與採權益法評價之被投資公司間交易及其各被投資公司間側流交易所產生之損益尚未實現者，予以遞延。交易損益如屬折舊性或攤銷性之資產所產生者，依其效益年限逐年承認；其他類資產所產生者，於實現年度承認。

(八)固定資產及其折舊

固定資產以取得成本或成本加重估增值為評價基礎，重大增添、改良及重置支出予以資本化。固定資產折舊係就估計使用年限採平均法計提。處分固定資產之損益列為營業外收支。閒置固定資產轉列其他資產，以帳面價值與淨變現價值孰低為評價基礎，其相關之折舊費用列為營業外支出。

(九)非金融資產之減損

本公司於每一資產負債表日評估所有適用財務會計準則公報第三十五號「資產減損之會計處理準則」之資產是否有減損跡象，如有減損跡象，則進行減損測試，依該公報規定以個別資產或資產所屬之現金產生單位進行測試。減損測試結果如資產（或資產所屬現金產生單位）之帳面價值大於可回收金額，則須認列減損損失，而可回收金額則為淨公平價值及使用價值之較高者；反之，若於資產負債表日有證據顯示資產於以前年度認列之減損損失可能已不存在或減少時，應重新評估可回收金額，若可回收金額因資產之估計服務潛能變動而增加時，減損應予迴轉，惟迴轉後帳面價值不可超過資產在未認列減損損失情況下，減除應提列折舊或攤銷後之帳面價值。減損損失及減損迴轉利益列為營業外收支。

(十)金融資產之減損

本公司於每一資產負債表日評估金融資產是否已經減損，對於以成本衡量之金融資產，採用之減損方式如下：

若有客觀證據顯示未有公開市場報價之權益商品投資，或與前述權益商品連動且其清償須交付該等權益商品之衍生性商品，有減損之客觀證據，本公司將認列減損損失，減損金額為估計未來現金流量以類似金融資產當時市場報酬率折現之折現值與帳面價值間之差額，此減損金額不得迴轉。

(十一)應付公司債

本公司應付公司債係按債券面額發行，附有贖回條款依贖回價格推算實質利率，逐期認列利息補償金。發行轉換公司債之直接且必要成本，列為「遞延公司債發行費用」，並按發行日至賣回權屆滿日之期間內攤銷之。具轉換權之公司債應債券持有人要求轉換時，將轉換價格高於普通股每股面額部份，列為「資本公積－發行溢價」科目，因要求轉換所放棄之利息支出，列為「資本公積－轉換公司債應付利息補償金」科目。

(十二)收入認列方法

本公司產品銷貨收入係於商品交付且風險及報酬移轉時認列。

(十三)退休金

本公司訂有員工退休辦法，已依勞動基準法規定設立勞工退休準備金監督委員會，每月按薪資總額一定比率提撥退休準備金，存入中央信託局退休基金專戶。由於上述退休準備金係以退休準備金監督委員會名義存入，與本公司完全分離，故未列入上開財務報表中。

淨退休金成本係依財務會計準則公報第十八號「退休金會計處理準則」之規定，按精算報告提列，包括當期服務成本、利息成本、基金資產之預期報酬、未認列過渡性淨資產與退休金利益之攤提。未認列過渡性淨資產以員工平均剩餘服務年限按直線法攤銷。屬確定提撥退休金辦法者，依權責發生基礎，將每期提撥之退休基金數額認列為當期費用。

勞工退休金條例自民國九十四年七月一日起施行，並採確定提撥制。實施後員工得選擇適用「勞動基準法」有關之退休金規定，或適用該條例之退休金制度並保留適用該條例前之工作年資。對適用該條例之員工，本公司每月負擔之員工退休金提撥率，不得低於員工每月薪資百分之六。

(十四)所得稅

本公司所得稅之會計處理係將資產及負債之帳面價值與課稅基礎之差異，依預計迴轉年度適用稅率計算認列為遞延所得稅。並將應課稅暫時性差異所產生之所得稅影響數認列為遞延所得稅負債；與將可減除暫時性差異、虧損扣抵及所得稅抵減所產生之所得稅影響數認列為遞延所得稅資產，再評估其遞延所得稅資產之可實現性，認列其備抵評價金額。

遞延所得稅資產及負債依其相關資產或負債之分類，劃分為流動或非流動項目，非與資產或負債相關者，則依預期回轉期間之長短，劃分為流動或非流動項目。

自兩稅合一制度實施後，本公司如當年度依稅法規定調整之稅後盈餘於次年度股東會未作分配者，該未分配盈餘依法應加徵10%營利事業所得稅，列為股東會決議年度之所得稅費用。

以前年度所得稅負之調整，列為當年度所得稅。

本公司所得稅抵減之會計處理依財務會計準則公報第十二號「所得稅抵減之會計處理準則」之規定處理，因購置設備或技術、研究發展、人才培訓及股權投資等所產生之所得稅抵減採當期認列法處理。

配合民國九十五年一月一日開始實施之「所得基本稅額條例」，本公司依其規定計算基本稅額，並與按所得稅法規定計算之應納稅額兩者相較擇其高者估列為當期所得稅。另本公司於評估遞延所得稅資產可實現性時，亦將未來年度應繳納之最低所得稅稅額納入考量。

(十五) 普通股每股盈餘

普通股每股盈餘係以本期淨利除以普通股流通在外加權平均股數計算之；累積盈餘或資本公積轉增資之股數，採追溯調整計算。

(十六) 庫藏股票

本公司依「上市上櫃公司買回本公司股份辦法」買回已發行股票作為庫藏股票，買回時支付之成本借記「庫藏股票」科目，其帳面價值按加權平均計算，列為股東權益之減項；轉讓時，若轉讓價格高於帳面價值，其差額貸記「資本公積—庫藏股票交易」科目；若轉讓價格低於價值，其差額則沖抵同種類庫藏股票之交易所產生之資本公積，如有不足，則借記保留盈餘。

本公司持有之庫藏股票依證券交易法規定不得質押，亦不得享有股利之分派、表決權等權利。

三、會計變動之理由及其影響

本公司之金融商品自民國九十五年一月一日(適用日)起，適用財務會計準則公報第三十四號「金融商品之會計處理準則」與第三十六號「金融商品之表達與揭露」之規定，此項會計原則變動對本公司民國九十五年十二月三十一日之各項資產及股東權益暨民國九十五年度之損益並未產生重大影響。

四、公平價值變動列入損益之金融資產—流動

	95. 12. 31		94. 12. 31	
	帳面價值	市價	帳面價值	市價
交易目的金融資產：				
上市櫃股票	\$ 12,892	12,746	15,047	12,098
債券投資	<u>3,000</u>	3,010	<u>3,000</u>	3,000
	15,892		18,047	
交易目的金融資產評價調整	<u>(136)</u>		<u>(2,949)</u>	
	\$ <u>15,756</u>		<u>15,098</u>	

本公司民國九十四年度財務報表係依財團法人中華民國會計研究發展基金會(94)基祕字第016號函規定，配合財務會計準則公報第三十四號予以重分類。民國九十四年十二月三十一日之各類投資中，原採成本與市價孰低法評價之短期投資，重分類為交易目的金融資產。

五、存貨淨額

	<u>95. 12. 31</u>	<u>94. 12. 31</u>
材 料	\$ 52,267	35,429
物 料	18,762	20,301
在 製 品	14,845	7,155
製 成 品	60,491	105,612
商 品	<u>28,934</u>	<u>3,245</u>
	175,299	171,742
減：備抵跌價損失	<u>(22,972)</u>	<u>(45,319)</u>
	<u>\$ 152,327</u>	<u>126,423</u>

六、採權益法評價之長期股權投資

	<u>95. 12. 31</u>		<u>94. 12. 31</u>	
	<u>金 額</u>	<u>持股比率%</u>	<u>金 額</u>	<u>持股比率%</u>
MORE FORTUNE PROFITS LIMITED	\$ 970,825	100.00	642,749	100.00
減：備抵長期投資跌價損失	<u>-</u>		<u>-</u>	
	<u>\$ 970,825</u>		<u>642,749</u>	

本公司民國九十五年度及九十四年度，採權益法認列之投資收益淨額分別為239,336千元及111,860千元。

本公司按權益法評價之長期股權投資原始成本明細如下：

	<u>95. 12. 31</u>	<u>94. 12. 31</u>
MORE FORTUNE PROFITS LIMITED	<u>\$ 631,455</u>	<u>566,369</u>

本公司對上述採權益法評價之被投資公司，因本公司對其直接或間接持有表決權股份超過50%以上，已編入本公司民國九十五年度合併財務報表。

本公司轉投資大陸地區之相關資訊請詳附註廿二、(三)。

七、以成本衡量之金融資產－非流動

項 目	95. 12. 31		94. 12. 31	
	帳面價值	%	帳面價值	%
股票投資－廣陽中小企業 開發(股)公司	\$ 3,000	1.00	3,000	1.00
股票投資－德洲精密電子 (股)公司	1,688	12.50	1,688	12.50
	<u>\$ 4,688</u>		<u>4,688</u>	

本公司所持有之股票投資因無活絡市場公開報價且其公平價值無法可靠衡量，故以成本衡量。

本公司民國九十四年度財務報表係依財團法人中華民國會計研究發展基金會(94)基祕字第016號函規定，配合財務會計準則公報第三十四號予以重分類。民國九十四年十二月三十一日之各類投資中，原採成本法評價之長期股權投資，重分類為以成本衡量之金融資產。

八、固定資產

(一)本公司於民國七十八年、七十九年及八十年七月辦理土地重估，重估增值總額為49,111千元，並提列土地增值稅準備20,610千元，惟自民國九十四年二月一日起，因土地增值稅稅率調降，故本公司依其稅率重新計算其土地增值稅準備經調整為13,740千元，並增加未實現重估增值6,870千元。另本公司於民國八十二年十一月與一湛工業合併，合併計入重估增值金額為49,110千元，及土地增值稅準備27,453千元。

本公司之土地增值稅準備明細如下：(帳列各項準備)：

	95. 12. 31	94. 12. 31
土地增值稅準備	<u>\$ 41,193</u>	<u>41,193</u>

本公司資產重估增值變動情形如下：

重估項目	重估增值 總額	歷年出售 沖銷	95. 12. 31 止	
			重估增值 淨額	
固定資產－土 地	\$ <u>98,221</u>	 <u>—</u>	 <u>98,221</u>	

(二)本公司提供固定資產作為借款之抵質押擔保品，其帳面價值明細請詳附註十八。

九、短期借款

	<u>95. 12. 31</u>	<u>94. 12. 31</u>
信用借款	\$ 70,000	370,000
信用狀借款	<u>55,097</u>	<u>25,993</u>
	\$ <u>125,097</u>	<u>395,993</u>
未動用之額度	\$ <u>739,093</u>	<u>362,370</u>
利率區間	1.49%~3.74%	1.43%~3.8%

短期借款所提供之擔保品內容，請詳附註十八。

十、長期借款

貸 放 銀 行	內 容 與 還 款 期 限	95. 12. 31		94. 12. 31	
		利率(%)	金 額	利率(%)	金 額
交通銀行三重分行	機器貸款 90.3~95.3，每三個月一期，計 16 期	-	\$ -	4.382	699
交通銀行三重分行	機器貸款 94.9~98.9，每三個月一期，計 15 期	3.075	31,900	2.895	43,900
交通銀行三重分行	中長期週轉金 94.11~95.12，到期一次償還	-	-	2.550	30,000
合作金庫敦化分行	中長期週轉金 91.9~96.9，自 94 年 9 月起，每半年一期，計 6 期	-	-	3.570	40,000
合作金庫敦化分行	中長期週轉金 93.5~98.5，自 96 年 5 月起，每半年一期，計 7 期	-	-	3.570	40,000
上海銀行松山分行	長期借款 94.3~101.3，7 年分 75 期	3.015	110,000	3.370	134,000
小 計			141,900		288,599
減：一年內到期之部份			(36,000)		(92,699)
長期借款合計			\$ <u>105,900</u>		<u>195,900</u>
未動用額度			\$ <u>1,100</u>		<u>5,780</u>

本公司提供作為上列銀行借款之抵質押擔保品情形，請詳附註十八。

民國九十五年十二月三十一日之長期借款餘額，未來年度應償還情形如下：

<u>期</u>	<u>限</u>	<u>金</u>	<u>額</u>
96.1.1~96.12.31		\$	36,000
97.1.1~97.12.31			36,000
98.1.1~98.12.31			31,900
99.1.1~99.12.31			24,000
100.1.1以後			<u>14,000</u>
		\$	<u><u>141,900</u></u>

十一、退休金

本公司採用財務會計準則公報第十八號「退休金會計處理準則」，以資產負債表日為衡量日完成精算，本公司之基金提撥狀況與帳載應計退休金負債調節如下：

	<u>95.12.31</u>	<u>94.12.31</u>
既得給付	\$ <u>20,855</u>	<u>20,372</u>
給付義務：		
既得給付義務	\$ 16,350	20,372
非既得給付義務	<u>27,020</u>	<u>13,450</u>
累積給付義務	43,370	33,822
未來薪資增加之影響數	<u>7,033</u>	<u>6,214</u>
預計給付義務	50,403	40,036
退休基金資產公平價值	<u>(32,759)</u>	<u>(31,065)</u>
提撥狀況	17,644	8,971
未認列退休金(損失)利益	(9,119)	(782)
未認列過渡性淨給付義務	(4,354)	(4,752)
補列之應計退休金負債	<u>6,440</u>	<u>-</u>
應計退休金負債	\$ <u>10,611</u>	<u>3,437</u>
退休金準備	\$ <u>21,961</u>	<u>5,161</u>

本公司淨退休金成本組成項目如下：

	<u>95 年度</u>	<u>94 年度</u>
服務成本	\$ 1,090	2,841
利息成本	1,401	1,159
退休金資產預期報酬	(1,087)	(899)
過渡性淨給付義務攤銷數	398	398
未認列退休金利益攤銷數	—	—
淨退休金成本	<u>\$ 1,802</u>	<u>3,499</u>

精算假設如下：

	<u>95. 12. 31</u>	<u>94. 12. 31</u>
折現率	2.75%	3.50%
未來薪資水準增加率	1.50%	2.00%
退休基金資產預期長期投資報酬率	2.75%	3.50%

本公司勞工退休準備金專戶之變動如下：

	<u>95 年度</u>	<u>94 年度</u>
期初餘額	\$ 31,065	25,691
加：本期提撥	1,067	5,103
加：本期孳息	627	271
減：本期支付	—	—
期末餘額	<u>\$ 32,759</u>	<u>31,065</u>

勞工退休金條例自民國九十四年七月一日起施行，並採確定提撥制，對適用該條例之員工，本公司依員工每月薪資百分之六提撥退休金，民國九十五年度及九十四年度提列之金額分別為12,880千元及4,972千元，截至民國九十五年及九十四年十二月三十一日止，分別尚有2,298千元及1,971千元尚未實際提撥，帳列應付費用項下。

本公司另採分期提列經理人之退休金費用，民國九十五年度及九十四年度提列之金額分別為16,800千元及5,161千元，截至民國九十五年及九十四年十二月三十一日帳列應計退休金負債之金額分別為21,961千元及5,161千元。

十二、股東權益

(一)股本及增資案

截至民國九十四年十二月三十一日止，本公司之可轉換公司債已轉換為普通股為15,139千股，每股面額10元。經此轉換，本公司之實收資本額增加1,215,738千元，惟依規定此項因公司債轉換而增加之資本，係每季至少向公司登記之主管機關申請資本額變更登記一次。

本公司為應業務需求，於民國九十五年四月十四日申請辦理現金增資發行普通股，共計將發行18,000千股，每股面額新台幣壹拾元，每股以32元溢價發行，共計增加股本180,000千元及資本公積—發行溢價396,000千元。是項現金增資案件已於民國九十五年五月三日經金管會通知申報生效，其股款已於民國九十五年七月二十日全數繳足。

民國九十五年六月六日股東會決議，變更公司額定資本總額並以資本公積36,472千元及未分配盈餘97,790千元轉增資發行普通股，每股面額10元，共計發行13,426千股，是項增資案經向證期局申報生效，並經董事會決議以民國九十五年八月二十一日為增資基準日。

民國九十四年六月十六日股東會決議，變更公司額定資本總額並以資本公積59,092千元及未分配盈餘22,295千元轉增資發行普通股，每股面額10元，共計發行8,139千股，是項增資案經向證期局申報生效，並經董事會決議以民國九十四年八月十三日為增資基準日。

(二)資本公積

依公司法規定，資本公積僅供彌補虧損及增加資本之用，不得用以分配現金股利；又按證券交易法規定，本公司若申請以資本公積撥充資本時，應先彌補虧損。以資本公積撥充資本之比率，其以超過票面金額發行股票所得之溢價及受領贈與之所得之資本公積撥充資本者，每年撥充之合計金額不得超過實收資本額百分之十。且超過票面金額發行股票所得之溢價轉入之資本公積，應俟增資或其他事由所產生該次資本公積經公司登記主管機關核准登記後之次一年度，始得將該次轉入之資本公積撥充資本。

(三)法定盈餘公積

依公司法規定，公司應就稅後純益提撥百分之十為法定盈餘公積，直至與實收資本總額相等為止。法定盈餘公積依法通常僅供彌補虧損之用，不得用以分配現金股利。但此項公積之提列已達實收資本額百分之五十時，得以股東會決議，於其不超過半數之範圍內轉撥資本。

(四)盈餘分配及股利政策

本公司章程規定，每年度決算如有盈餘，應先提繳稅款，彌補以往年度虧損後，次提存百分之十為法定盈餘公積及依主管機關規定，提撥或迴轉特別盈餘公積，餘方得依股東會決議分派，分派盈餘時，除保留部份盈餘外，應就盈餘作如下分配：

1. 員工紅利百分之十
2. 董事監察人酬勞百分之三
3. 股東紅利百分之八十七

本公司屬科技產業，所屬產業環境變化快速，企業生命週期正值成長階段，為考量本公司未來資金需求及健全財務規劃以求永續發展，較適合採取穩定股利政策。股利率預計在百分之二十以上，其中現金股利佔股東紅利總數百分之二十以上，但現金股利若低於0.1元(含)，則不予發放，改以股票股利發放。

本公司九十五年度盈餘分配議案，截至會計師查核報告書出具日止，尚未經董事會通過，有關董事會通過擬議及股東會決議盈餘分派情形，請至臺灣證券交易所之「公開資訊觀測站」查詢。

本公司民國九十四年度盈餘分配議案，已於民國九十五年六月六日經股東會通過，有關股東會決議盈餘分派情形，請至臺灣證券交易所之「公開資訊觀測站」查詢。

本公司九十四年度經董事會與股東會決議通過配發員工股票紅利1,269千股、員工紅利1,286千元及董監事酬勞4,192千元。該年度稅後基本每股盈餘為2.12元，如將員工紅利與董監事酬勞視為該年度費用之擬制性稅後基本每股盈餘為2.08元。

(五)兩稅合一及未分配盈餘相關資訊：

股東可扣抵稅額帳戶之資訊內容如下：

	<u>95. 12. 31(預 計)</u>	<u>94. 12. 31 (實際)</u>
股東可扣抵稅額帳戶餘額	\$ <u>42,161</u>	<u>18,556</u>
八十六年度(含)以前未分配盈餘	\$ <u>-</u>	<u>-</u>
八十七年度(含)以後未分配盈餘	\$ <u>520,264</u>	<u>241,400</u>
盈餘分配之稅額扣抵比率	<u>17.90%</u>	<u>24.21%</u>

本公司預計盈餘分配之稅額扣抵比率係含當年度估計之應付所得稅。

惟依所得稅法規定，非中華民國境內居住的個人及在中華民國境內無固定營業場所的營利事業，在中華民國境內取得公司、合作社分配的股利或盈餘總額所含被投資公司或合作社已繳納的營利事業所得稅額，不得抵繳該股利淨額或盈餘淨額的應扣繳稅額。但因被投資公司或合作社的盈餘未分配，依規定應加徵百分之十營利事業所得稅的部分，則不在此限。

十三、庫藏股票

證券交易法規定公司對買回已發行在外股份之數量比例，不得超過公司已發行股份總數百分之十，收買股份之總金額，不得逾保留盈餘加計發行股份溢價及已實現之資本公積之金額。截至民國九十四年九月三十日止，本公司已將所買回之庫藏股票全數轉讓予員工認購之，共計轉讓股數及金額分別為2,000千股及28,180千元，其轉讓價格差異計調整保留盈餘8千元。

本公司持有之庫藏股票依證券交易法規定不得質押，亦不得享有股利之分派、表決權等權利。

十四、本期發生之用人、折舊、折耗及攤銷費用

本期發生之用人、折舊、折耗及攤銷費用依其功能別彙總如下：

功能別 性質別	95年度			94年度		
	屬於營業 成本者	屬於營業 費用者	合 計	屬於營業 成本者	屬於營業 費用者	合 計
用人費用						
薪資費用	237,765	71,621	309,386	192,579	63,155	255,734
勞健保費用	14,053	6,914	20,967	11,187	3,975	15,162
退休金費用	21,976	9,506	31,482	9,496	3,292	12,788
其他用人費用	8,788	1,961	10,749	7,164	1,739	8,903
折舊費用	136,302	7,366	143,668	120,295	9,955	130,250
折耗費用	-	-	-	-	-	-
攤銷費用	8,998	10,275	19,273	5,058	10,415	15,473

十五、所得稅

本公司營利事業所得稅稅率最高為百分之二十五，所得稅費用組成如下：

	<u>95年度</u>	<u>94年度</u>
當期所得稅費用	\$ 68,342	50,712
未分配盈餘加徵百分之十所得稅	7,738	2,404
遞延所得稅費用(利益)	<u>64,158</u>	<u>28,190</u>
所得稅費用	<u>\$ 140,238</u>	<u>81,306</u>

本公司損益表中所列稅前淨利依規定稅率計算之所得稅額與所得稅費用間之差異列示如下：

	<u>95年度</u>	<u>94年度</u>
稅前淨利依上述稅率估計所得稅	\$ 137,385	80,627
股利收入免稅	(19)	-
投資抵減稅額－機器設備	(3,954)	(8,437)
五年免稅抵減	(3,191)	-
資金融通設算息	1,173	2,916
核定補繳 88 年稅款	-	1,676
核定補繳 92 年稅款	-	3,441
出售證券收益免稅	(1,632)	(3,640)
公平價值變動列入損益之金融資產評 價變動數	737	-
轉換公司債利息補償金	-	259
未分配盈餘加徵百分之十所得稅	7,738	2,404
備抵遞延所得稅資產增加數	4,501	1,290
前期所得稅估計變動	2,026	265
其 他	<u>(4,526)</u>	<u>505</u>
	<u>\$ 140,238</u>	<u>81,306</u>

本公司遞延所得稅費用(利益)主要項目如下：

	<u>95年度</u>	<u>94年度</u>
未實現兌換損益淨額	\$ (1,694)	2,070
未實現存貨跌價損失(迴轉)	5,587	(3,106)
職工福利認列差異	38	37
公平價值變動列入損益之金融資產評 價變動數	703	1,609
退休金超限	(4,501)	(1,290)
備抵遞延所得稅資產增加數	4,501	1,290
聯屬公司未實現毛利	176	(210)
權益法認列之國外投資損益	59,834	27,965
國外被投資公司匯回股利	(486)	(171)
財稅差異	-	(4)
	<u>\$ 64,158</u>	<u>28,190</u>

公司遞延所得稅資產(負債)之主要內容如下：

	<u>95.12.31</u>	<u>94.12.31</u>
遞延所得稅資產：		
未實現兌換損失	\$ 1,083	236
呆帳損失超限	642	642
退休金超限	6,633	2,132
職工福利認列差異	-	38
未實現存貨跌價損失	5,743	11,330
金融資產評價損失	34	737
聯屬公司未實現毛利	<u>320</u>	<u>495</u>
遞延所得稅資產總額	14,455	15,610
備抵評價－遞延所得稅資產	<u>(6,633)</u>	<u>(2,132)</u>
	<u>\$ 7,822</u>	<u>13,478</u>
遞延所得稅負債：		
未實現兌換利益	\$ 481	1,328
權益法認列之國外投資損益	<u>88,010</u>	<u>28,662</u>
遞延所得稅負債總額	<u>\$ 88,491</u>	<u>29,990</u>
遞延所得稅資產淨額－流動	<u>\$ 7,341</u>	<u>12,150</u>
遞延所得稅負債淨額－非流動	<u>\$ 88,010</u>	<u>28,662</u>

依據促進產業升級條例之規定，投資抵減可用以抵減當年度應納所得稅之半數，其

未扣抵餘額可遞延至以後四年內扣抵，每年抵減數不得超過當年度應納所得稅之半數，最後一年之餘額則可全額抵減。截至民國九十五年十二月三十一日，本公司投資抵減已全數使用完畢。

本公司營利事業所得稅結算申報已奉稽徵機關核定至民國九十三年度。

十六、每股盈餘

本公司按當年度及追溯調整後加權平均股數計算之每股盈餘揭示如下：

		95年度			每股盈餘(單位：元)	
		金	額	股數(千股)	稅前	稅後
		稅前	稅後		稅前	稅後
基本每股盈餘：						
屬於普通股股東之本期淨利						
追溯前	\$	<u>549,582</u>	<u>409,344</u>	<u>143,088</u>	<u>3.84</u>	<u>2.86</u>
追溯後				<u>143,088</u>	<u>3.84</u>	<u>2.86</u>
		94年度			每股盈餘(單位：元)	
		金	額	股數(千股)	稅前	稅後
		稅前	稅後		稅前	稅後
基本每股盈餘：						
屬於普通股股東之本期淨利						
追溯前	\$	<u>322,549</u>	<u>241,243</u>	<u>113,739</u>	<u>2.84</u>	<u>2.12</u>
追溯後				<u>126,250</u>	<u>2.55</u>	<u>2.08</u>

十七、關係人交易事項

(一)關係人之名稱及關係

<u>關 係 人 名 稱</u>	<u>與 本 公 司 之 關 係</u>
卓詮企業有限公司 (以下簡稱卓詮企業)	其負責人係本公司董事之二親等
MORE FORTUNE PROFITS LIMITED (以下簡稱 MORE FORTUNE)	本公司之子公司
I-CHIUN (CAYMAN) PRECISION INDUSTRY CO., LTD. (以下簡稱 I-CHIUN (CAYMAN))	本公司之孫公司
I-CHIUN PRECISION INDUSTRY(M) SDN. BHD. (以下簡稱 I-CHIUN (M))	本公司之孫公司
一詮精密電子工業(昆山)有限公司 (以下簡稱一詮精密(昆山))	本公司之曾孫公司
一造科技(深圳)有限公司 (以下簡稱一造科技)	本公司之曾孫公司
一詮精密電子(南京)有限公司 (以下簡稱一詮精密(南京))	本公司之曾孫公司

(二)與關係人之重大交易事項

1. 銷貨及應收款項

本公司對關係人之重大銷售金額如下：

	<u>95 年度</u>		<u>94 年度</u>	
	<u>金 額</u>	<u>佔本公司 營業淨額%</u>	<u>金 額</u>	<u>佔本公司 營業淨額%</u>
一詮精密(昆山)	\$ 113,055	5	76,462	4
一造科技	24,197	1	667	-
一詮精密(南京)	<u>22,311</u>	<u>1</u>	<u>-</u>	<u>-</u>
	<u>\$ 159,563</u>	<u>7</u>	<u>77,129</u>	<u>4</u>

本公司銷貨予關係人之收款期限除一造科技係協議以債權債務互抵方式收回款項外，餘則依各該公司之資金能力及週轉情形而定；銷貨售價較一般銷貨價格並無顯著不同。

(1)本公司與關係人因上述交易及以前年度交易所發生之應收款項如下：

	<u>95. 12. 31</u>		<u>94. 12. 31</u>	
	<u>金 額</u>	<u>%</u>	<u>金 額</u>	<u>%</u>
應收帳款：				
一詮精密(南京)	\$ 9,867	1	-	-
一詮精密(昆山)	78,178	9	60,323	8
I-CHIUN (M)	-	-	1,124	-
一造科技	<u>13,856</u>	<u>1</u>	<u>667</u>	<u>-</u>
	<u>\$ 101,901</u>	<u>11</u>	<u>62,114</u>	<u>8</u>

(2)本公司對關係人之應收帳款轉列其他應收款項情形如下：

	<u>95. 12. 31</u>		<u>95. 12. 31</u>	
	<u>金 額</u>	<u>%</u>	<u>金 額</u>	<u>%</u>
一詮精密(昆山)	\$ 15,618	9	14,535	6
MORE FORTUNE	63	-	63	-
I-CHIUN (M)	<u>271</u>	<u>-</u>	<u>-</u>	<u>-</u>
	<u>\$ 15,952</u>	<u>9</u>	<u>14,598</u>	<u>6</u>

2. 營業成本及應付款項

	<u>95年度</u>		<u>94年度</u>	
	<u>金 額</u>	<u>佔本公司 進貨淨額%</u>	<u>金 額</u>	<u>佔本公司 進貨淨額%</u>
進 貨：				
卓詮企業	\$ 5,020	1	5,199	-
一造科技	2,679	-	11,253	1
一詮精密(南京)	925	-	-	-
一詮精密(昆山)	<u>214,558</u>	<u>19</u>	<u>94,963</u>	<u>7</u>
	<u>\$ 223,182</u>	<u>20</u>	<u>111,415</u>	<u>8</u>

	95年度		94年度	
	金額	%	金額	%
加工費：				
一造科技	\$ 595	-	59	-
一詮精密(昆山)	290	-	2,627	-
	<u>\$ 885</u>	<u>-</u>	<u>2,686</u>	<u>-</u>

本公司向關係人進貨及委託加工之付款期限除一造科技協議以債權債務互抵，及一詮精密(昆山)和一詮精密(南京)係為月結30天外，餘與一般進貨相同，為三至四個月；進貨價格與一般進貨價格尚無顯著不同。

本公司與關係人進貨所發生之應付款項如下：

	95.12.31		94.12.31	
	金額	%	金額	%
應付帳款：				
卓詮企業	\$ 1,922	-	1,989	1
一造科技	9	-	2,550	1
一詮精密(南京)	79	-	-	-
一詮精密(昆山)	22,482	6	16,432	4
	<u>\$ 24,492</u>	<u>6</u>	<u>20,971</u>	<u>6</u>

3. 財產交易

本公司出售設備予關係人之情形如下：

對 象	項 目	95 年度		
		售 價	成 本	處分利益
一造科技	機器設備等	\$ 1,831	1,784	47
一詮精密(南京)	"	14,806	14,601	205
一詮精密(昆山)	"	74,989	74,847	142
		<u>\$ 91,626</u>	<u>91,232</u>	<u>394</u>

對 象	項 目	94 年度		
		售 價	成 本	處分利益
一造科技	機器設備等	\$ 2,176	2,070	106
一詮精密(昆山)	"	53,682	50,815	2,867
		<u>\$ 55,858</u>	<u>52,885</u>	<u>2,973</u>

出售價格經雙方議定多以資產之帳面價值作為售價計算基礎，再依實物狀態調整售價。

本公司因上述交易及以前年度交易產生之應收款項如下(帳列其他應收款項)：

對	95. 12. 31		94. 12. 31		
	象	金額	%	金額	%
一造科技	\$	840	-	2,140	1
一詮精密(南京)		3,619	2	-	-
一詮精密(昆山)		38,877	22	47,588	21
	\$	<u>43,336</u>	<u>24</u>	<u>49,728</u>	<u>22</u>

4. 資金融通

本公司資金融通予關係人之情形如下(帳列其他應收款項)：

	95 年度				
	最高餘額	期末餘額	年利率 (%)	本期利息 收入	期末應收 利息
一造科技	\$ 38,923	-	-	-	-
I-CHIUN(M)	273	-	-	-	-
一詮精密(昆山)	29,854	11,030	-	-	-
一詮精密(南京)	300	164	-	-	-
		\$ <u>11,194</u>		<u>-</u>	<u>-</u>

	94 年度				
	最高餘額	期末餘額	年利率 (%)	本期利息 收入	期末應收 利息
一造科技	\$ 48,515	35,112	-	-	-
I-CHIUN(CAYMAN)	11,519	-	-	-	-
一詮精密(昆山)	28,106	24,152	-	-	-
I-CHIUN(M)	2	2	-	-	-
		\$ <u>59,266</u>		<u>-</u>	<u>-</u>

上開資金融通之款項，本公司並未取具擔保品。

5. 代收代付情形

(1) 本公司代關係人墊付購買材料之款項，其尚未收回明細如下：(帳列其他應收款)

	95. 12. 31		94. 12. 31	
	金額	%	金額	%
一詮精密(昆山)	\$ 99,373	57	104,224	45

(2) 本公司因代關係人支付營業相關費用尚未收回之款項明細如下：(帳列其他應收款)

	95. 12. 31		94. 12. 31	
	金額	%	金額	%
I-CHIUN (M)	\$ 2,605	2	1,904	1
一詮精密(南京)	367	-	-	-
一造科技	728	-	1,040	-
一詮精密(昆山)	598	-	990	-
	\$ 4,298	2	3,934	1

(3) 因關係人代本公司支付各項費用及本公司代關係人收取之款項等應支付予關係人之金額如下：(帳列其他金融負債—流動)

	95. 12. 31		94. 12. 31	
	金額	%	金額	%
一造科技	\$ 1,274	-	16	-
一詮精密(昆山)	939	-	37	-
I-CHIUN(CAYMAN)	22	-	22	-
	\$ 2,235	-	75	-

6. 其他

本公司為關係人背書保證情形如下：

	95. 12. 31	94. 12. 31
I - CHIUN (CAYMAN)	\$ 211,250	147,000
一造科技	39,600	39,720
一詮精密(昆山)	146,800	64,300
一詮精密(南京)	26,400	-
	\$ 424,050	251,020

本公司為關係人銀行借款開立之保證票據明細如下：

	<u>95.12.31</u>	<u>94.12.31</u>
I - CHIUN (CAYMAN)	\$ <u>57,600</u> 千元	<u>57,600</u> 千元

十八、抵質押之資產

本公司抵質押資產之帳面價值明細（含重估增值）如下：

<u>抵質押資產</u>	<u>質押擔保標的</u>	<u>95.12.31</u>	<u>94.12.31</u>
固定資產：			—
土地	銀行借款擔保	\$ 113,759	113,759
建築物	銀行借款擔保	269,123	275,242
機器設備	銀行借款擔保	<u>54,603</u>	<u>68,138</u>
合計		\$ <u>437,485</u>	<u>457,139</u>

十九、重大承諾事項及或有事項

(一)本公司為進貨已開立未使用之信用狀明細如下：

	<u>95.12.31</u>	<u>94.12.31</u>
美金	\$ 745千元	41千元
新台幣	249千元	17,445千元
日幣	8,250千元	-

(二)本公司為銀行借款開立之保證票據明細如下：

	<u>95.12.31</u>	<u>94.12.31</u>
	\$ <u>45,000</u> 千元	<u>65,000</u> 千元

(三)本公司為他人背書保證之情形請詳附註十七、(二)、6及附註廿二、附表二。

(四)民國九十四年十月二十日金利精密工業(股)公司，向本公司及本公司負責人提起侵權行為之損害賠償，該案係主張本公司涉及侵害該公司第 M262842號「發光二極體支架」新型專利，並請求金額新台幣50,000千元，本公司將本案委由聯誠國際法律事務所代為承辦，此案已於民國九十五年十月十九日經板橋地方法院宣判未來本公司不得販賣金利所有新型第 M262842號「發光二極體支架」，且對於金利公司控告本公司專利侵權損害之賠償申請予以駁回，但對先行使用權之原有事業以本公司與客戶所簽訂合約範圍為限，狹義限制本公司先行使用權利，故本公司已於民國九十五年十一月二十七日對板橋地方法院第一審判決提出上訴。另本公司針對該產品之生產已另開發新製程，故該案之判決對本公司並無造成損失。

二十、金融商品資訊之揭露

(一)本公司估計金融商品公平價值所使用之方法及假設如下：

1. 公平價值

(1)公平價值列入損益之金融資產：其上市櫃股票或存託憑證，係以資產負債表日之收盤價；開放型基金之公平價值則為資產負債表日該基金之淨資產淨值。

(2)採權益法之長期股權投資：係以被投資公司之淨值估計其公平價值。

(3)以成本衡量之金融資產－非流動：其屬股票投資者，因無活絡市場公開報價且其公平價值無法可靠衡量，故以成本衡量。

(4)現金及約當現金、應收應付款項、其他應收(付)款項、其他金融資產、受限制資產、存出保證金、短期借款、應付費用、其他金融負債、長期借款等非衍生性金融商品之公平價值接近於帳面價值。

(二)財務風險資訊

1. 市場風險

本公司持有之權益證券係分類為公平價值變動列入損益之金融資產，因此類資產係以公平價值衡量，因此本公司將暴露於權益證券市場價格變動之風險。

2. 信用風險

本公司主要的潛在信用風險係源自於現金及約當現金、權益證券及應收款項之金融商品。本公司之現金存放於不同之金融機構。持有之權益證券係購買信用評等優良之公司所發行之債券及上市櫃公司股票。本公司控制暴露於每一金融機構之信用風險，而且認為本公司之現金及所持有之權益證券不會有重大之信用風險顯著集中之虞。

本公司為減低應收款項信用風險，本公司政策規定與客戶進行信用交易前，需經信用確認程序，並持續評估應收款項收回情形。本公司信用風險顯著集中之應收款項客戶餘額超過百分之五者如下：

	95. 12. 31		94. 12. 31	
	金額	%	金額	%
應收款項	\$ 740,724	65	488,629	50

3. 流動性風險

本公司之資本及營運資金足以支應履行所有合約義務，故未有因無法籌措資金以履行合約義務之流動性風險。另因持有以成本衡量之權益證券，因其未有活絡市場，預計有流動性風險。

4. 利率變動之現金流量風險

本公司之短期及長期借款係屬浮動利率之債務，故市場利率變動將使其短期及長期借款之有效利率隨之變動，而使其未來現金流量產生波動，市場利率增加1%，將使本公司未來一年現金流出增加2,670千元。

廿一、其他

民國九十四年度財務報表中若干金額為配合民國九十五年度財務報表之表達方式已作適當重分類，該重分類對財務報表之表達無重大影響。

廿二、附註揭露事項

(一)重大交易事項相關資訊

編號	內	容	說	明
1	資金貸與他人			附表一
2	為他人背書保證			附表二
3	期末持有有價證券情形			附表三
4	累積買進或賣出同一有價證券之金額達新台幣一億元或實收資本額20%以上			無
5	取得不動產之金額達新台幣一億元或實收資本額20%以上			無
6	處分不動產之金額達新台幣一億元或實收資本額20%以上			無
7	與關係人進、銷貨之金額達新台幣一億元或實收資本額20%以上			附表四
8	應收關係人款項達新台幣一億元或實收資本額20%以上			附表五
9	從事衍生性商品交易			無

附表一、民國九十五年度資金貸與他人情形：

單位：新台幣千元

編號	貸出之公司	貸與對象	往來科目	本期最高餘額	期末餘額	利率區間%	資金貸與性質	業務往來金額	有融通資金必要之原因	提列備抵	擔保品		對個別對象資金貸與限額(註1)	資金貸與總額(註1)
											名稱	價值		
0	一詮精密工業(股)公司	一造科技(深圳)有限公司	其他應收款	38,923	-	不計息	短期資金融通	-	營業週轉	-	-	-	134,010	268,020
0	一詮精密工業(股)公司	一詮精密電子工業(昆山)有限公司	其他應收款	29,854	11,030	不計息	短期資金融通	-	營業週轉	510	-	-	134,010	268,020
0	一詮精密工業(股)公司	一詮精密電子(南京)有限公司	其他應收款	300	164	不計息	短期資金融通	-	營業週轉	-	-	-	134,010	268,020
0	一詮精密工業(股)公司	I-CHIUN Precision Industry (M)SDN. BHD.	其他應收款	273	-	不計息	短期資金融通	-	營業週轉	-	-	-	134,010	268,020

註1：依本公司「資金貸與他人作業辦法」規定貸與他人資金總額以本公司淨值之百分之四十為限，因業務往來關係從事資金貸與時，其貸與累計金額不得超過前述貸與總額之百分之七十五；其因短期資金融通貸與累計金額不得超過前述貸與總額之百分之二十五；貸與個別公司之金額，不得超過本公司淨值百分之五，其因業務往來貸與之金額，不得超過業務往來金額。

附表二：民國九十五年度為他人背書保證情形：

單位：新台幣千元

編號	背書保證者公司名稱	被背書保證對象		對單一企業背書保證之限額(註1)	本期最高背書保證餘額	期末背書保證餘額	以財產擔保之背書保證金額	累計背書保證金額佔最近期財務報表淨值之比率	背書保證最高限額(註1)
		公司名稱	關係(註2)						
0	一詮精密工業(股)公司	I-CHIUN (CAYMAN) PRECISION INDUSTRY CO., LTD	3	534,846	211,250	211,250	57,600	0.10	1,340,102
0	"	一造科技(深圳)有限公司	3	534,846	39,900	39,600	-	0.01	1,340,102
0	"	一詮精密電子工業(昆山)有限公司	3	534,846	146,800	146,800	-	0.05	1,340,102
0	"	一詮精密電子(南京)有限公司	3	534,846	26,750	26,400	-	0.01	1,340,102

註1：本公司為他公司保證不得超過最近期財務報表淨值百分之五十。為單一企業保證不得超過本公司最近期財務報表淨值百分之二十為限。

註2：背書保證者與被背書保證對象之關係如下：

1. 有業務關係之公司。
2. 直接持有普通股股權超過百分之五十之子公司。
3. 母公司與子公司持有普通股股權合併計算超過百分之五十之被投資公司。
4. 對公司直接或經由子公司間接持有普通股股權超過百分之五十之母公司。
5. 基於承攬工程需要之同業間依合約規定互保之公司。
6. 因共同投資關係由各出資股東依其持股比例對其背書保證之公司。

附表三：民國九十五年十二月三十一日持有有價證券情形：

單位：千股／新台幣千元

持有之公司	有價證券		與有價證券發行人之關係	帳列科目	期末				備註
	種類	名稱			股數	帳面金額	持股比例(%)	市價或淨值	
一詮精密工業(股)公司	股票	MORE FORTUNE PROFITS LIMITED	為本公司之子公司	採權益法之長期股權投資	18,907	970,825	100.00	964,699	-
"	股票	廣陽中小企業開發(股)公司	-	以成本衡量之金融資產－非流動	309	3,000	1.00	2,183	-
"	股票	德洲精密電子(股)公司	-	以成本衡量之金融資產－非流動	169	1,688	12.50	1,807	-
"	股票	台灣奈普光電科技(股)公司	-	公平價值變動列入損益之金融資產－流動	30	1,033 (註一)	0.01	1,176	-
"	股票	全懋精密科技(股)公司	-	"	50	1,913 (註一)	0.01	1,950	-
"	股票	信音企業(股)公司	-	"	40	3,501 (註一)	0.07	3,464	-
"	股票	喬鼎資訊(股)公司	-	"	20	577 (註一)	0.01	566	-
"	股票	大成不銹鋼工業(股)公司	-	"	30	1,169 (註一)	0.01	1,165	-
"	股票	力廣科技(股)公司	-	"	5	216 (註一)	-	220	-
"	股票	東貝光電科技(股)公司	-	"	80	2,712 (註一)	0.03	2,420	-
"	股票	首利實業(股)公司	-	"	50	1,771 (註一)	0.03	1,785	-
"	公司債	志旭國際(股)公司	-	"	30張	3,000 (註一)	-	3,010	-

註一：帳面價值已包含金融資產評價調整。

附表四、與關係人進、銷貨交易金額達新台幣一億元或實收資本額百分之二十以上者：

民國九十五年十二月三十一日

單位：新台幣千元

進(銷)貨之公司	交易對象	關係	交易情形				交易條件與一般交易不同之情形及原因		應收(付)票據、帳款		備註
			進(銷)貨金額	佔總進(銷)貨之比率%	授信期間	單價	授信期間	餘額	佔總應收(付)票據、帳款之比率%		
一詮精密工業(股)公司	一詮精密電子工業(昆山)有限公司	曾孫公司	進貨	214,558	19	30日	-	-	(22,482)	6	
			加工費	290	-	"	-	-			
			銷貨	113,055	5	依資金能力及週轉情形	-	-			
								78,178	9		
								其他應收款	9		
								15,618			

附表五、民國九十五年十二月三十一日應收關係人款項達新台幣一億元或實收資本額百分之二十以上者：

帳列應收款項之公司	交易對象	關係	應收關係人款項餘額	週轉率	逾期應收關係人款項		應收關係人款項期後收回金額	提列備抵呆帳金額
					金額	處理方式		
一詮精密工業(股)公司	一詮精密電子工業(昆山)有限公司	為本公司之曾孫公司	應收帳款：	-	-	-	-	510
			\$ 78,178					
			其他應收款：	-	-	-	-	1,085
			\$ 165,496					

(二)轉投資事業相關資訊：

編號	內	容	說明
1	被投資公司名稱、所在地區……等相關資訊		附表六
2	資金貸與他人		無
3	為他人背書保證		無
4	期末持有有價證券情形		附表七
5	累積買進或賣出同一有價證券之金額達新台幣一億元或實收資本額20%以上		無
6	取得不動產之金額達新台幣一億元或實收資本額20%以上		無
7	處分不動產之金額達新台幣一億元或實收資本額20%以上		無
8	與關係人進、銷貨之金額達新台幣一億元或實收資本額20%以上		無
9	應收關係人款項達新台幣一億元或實收資本額20%以上		無
10	從事衍生性商品交易		無

附表六：民國九十五年十二月三十一日被投資公司名稱、所在地區等相關資訊：

單位：千股／新台幣千元

投資公司名稱	被投資公司名稱	所在地區	主要營業項目	原始投資金額		期末持有			持股比例×被投資公司 期末淨值	被投資公司 本期(損)益	本期認列 之投資 (損)益	本期被投資公司 股利分派情形		備註
				本期	期末	上期	期末	股數				比率(%)	帳面金額	
一詮精密工業(股)公司	MORE FORTUNE PROFITS LIMITED	P.O. Box 957 Offshore Incorporations Centre, Road Town, Tortola, British Virgin Islands	一般投資業務	631,455	566,369	18,907	100.00	970,825 (註1)	964,699	233,210	239,336 (註1)	-	1,943	子公司
MORE FORTUNE PROFITS LIMITED	I-CHIUN (CAYMAN) PRECISION INDUSTRY CO., LTD.	Huntlaw Building, P.O. Box 2804, George Town, Grand Cayman, Cayman Islands	一般投資業務及微型振動馬達、LED導線架與LCD背光模組部分組件之買賣	606,163	539,287	17,800	100.00	948,892	948,892	233,006	-	-	-	孫公司
"	I-CHIUN PRECISION INDUSTRY (M) SDN. BHD.	Suite 12-A, Level 12 Menara Northam No. 55, JALAN SULTAN AHMAD SHAH, 10050 PENANG	各種機械及零件、電子零件、磁碟片零組件、精密模具等製造加工買賣	3,000	3,000	-	100.00	(1,763)	(1,763)	(1,372)	-	-	-	孫公司

投資公司名稱	被投資公司名稱	所在地	主要營業項目	原始投資金額		期末持有			持股比例×被投資公司期末淨值	被投資公司本期(損)益	本期認列之投資(損)益	本期被投資公司股利分派情形		備註
				本期	期末	上期	期末	股數				比率(%)	帳面金額	
I-CHIUN (CAYMAN) PRECISION INDUSTRY CO., LTD.	一造科技(深圳)有限公司	廣東省深圳市寶安區松崗鎮江邊村微污染工業區	LED 導線架及 CD ROM、DVD ROM 零組件之生產製造	157,574	157,574	4,300	100.00	209,518	209,518	(7,645)	-	-	-	曾孫公司
"	一詮精密電子工業(昆山)有限公司	昆山市石浦鎮	手機震動馬達及 LED 導線架零組件之生產	270,188	270,188	8,500	100.00	586,962	586,962	214,551	-	-	-	曾孫公司
"	一詮精密電子(南京)有限公司	南京出口加工區(南京)	手機震動馬達	165,196	98,844	5,000	100.00	112,042	112,042	(58,730)	-	-	-	曾孫公司

註1：係包含本期側流交易所產生之未實現損益沖銷金額。

附表七：民國九十五年十二月三十一日被投資公司持有有價證券情形：

單位：千股或千元

持 有 之 公 司	有 價 證 券		與 有 價 證 券 發 行 人 之 關 係	帳 列 科 目	95.12.31				備 註
	種 類	名 稱			帳 面 股 數	帳 面 金 額	比 率 (%)	市 價 或 淨 值	
MORE FORTUNE PROFITS LIMITED	股票	I-CHIUN (CAYMAN) PRECISION INDUSTRY CO., LTD.	為本公司之孫公司	採權益法 評價之長 期股權投 資	17,800	948,892	100.00	948,892	-
"	股票	I-CHIUN PRECISION INDUSTRY (M) SDN. BHD.	為本公司之孫公司	採權益法 評價之長 期股權投 資	-	(1,763)	100.00	(1,763)	-
"	股票	浙江寧波邦洲 電子工業有限 公司	-	以成本衡 量之金融 資產－非 流 動	-	17,550	10.19	33,397	-
I-CHIUN (CAYMAN) PRECISION INDUSTRY CO., LTD	股票	一造科技(深 圳)有限公司	為本公司之曾孫公司	採權益法 評價之長 期股權投 資	4,300	209,518	100.00	209,518	-
"	股票	一詮精密電子 工業(昆山)有 限公司	為本公司之曾孫公司	採權益法 評價之長 期股權投 資	8,500	586,962	100.00	586,962	-
"	股票	一詮精密電子 工業(南京)有 限公司	為本公司之曾孫公司	採權益法 評價之長 期股權投 資	5,000	112,042	100.00	112,042	-

(三)大陸投資資訊：

1. 大陸被投資公司名稱、主要營業項目、實收資本額、投資方式、資金匯出入、持股比例、投資損益、投資帳面價值及匯回投資損益情形：

民國九十五年度

單位：千元

大被投 公名	陸資 司稱	主 營 項 目	實 收 本 額	投 方 式	本 期 自 台 灣 匯 出 投 資 金 額	本 期 匯 出 或 收 回 金 額		本 期 自 台 灣 匯 出 累 積 投 資 金 額	本 公 司 直 接 或 間 接 持 股 比 例	本 期 認 列 投 資 損 益 (註)	期 末 投 資 帳 面 價 值	截 至 本 期 已 匯 回 收 益
						匯 出	收 回					
一造科技 (深圳)有 限公司	LED 導線 架及 CD ROM DVD ROM 零組 件之生 產製造	159,589	透過第 三地區 投資公 司再投 資大陸 公司	機器設 備 56,063 89,616	-	-	機器設 備 56,063 89,616	100.00	(7,645)	209,518	-	
浙江寧波 邦洲電子 工業有限 公司	LED 導線 架零組 件之生 產製造 及銷售	194,110	透過第 三地區 投資公 司再投 資大陸 公司	19,329	-	-	19,329	10.19	-	17,550	5,120	
一詮精密 電子工業 (昆山)有 限公司	LED 導線 架零組 件之生 產製造 及銷售	293,553	透過第 三地區 投資公 司再投 資大陸 公司	277,058	-	-	277,058	100.00	214,551	586,962	-	
一詮精密 電子(南 京)有限 公司	手機震 動馬達	172,687	透過第 三地區 投資公 司再投 資大陸 公司	97,785	65,190	-	162,975	100.00	(58,730)	112,042	-	

註：經台灣母公司簽證會計師查核簽證之財務報表。

2. 赴大陸地區投資限額：

民國九十五年度

單位：千元

本期期末累計自台灣匯出 赴大陸地區投資金額	經濟部投審會 核准投資金額	依經濟部投審會規定赴 大陸地區投資限額
548,978 機器設備 56,063	548,978 機器設備 56,063	1,069,691

3. 與大陸投資公司直接或間接經由第三地區事業所發生之重大交易事項：

單位：新台幣千元

關係人名稱	本公司與關係人之關係	交易類型	金額	交易條件			應收(付)票據、帳款餘額	百分比(%)	未實現(損)益
				價格	收付款條件	與一般交易之比較			
一造科技(深圳)有限公司	曾孫公司	進貨	2,679	議價	債權債務互抵	類似	(9)	-	-
		加工費	596						
		銷貨	24,197	"	依資金能力及週轉情形	"	13,856	1	-
		出售設備	1,831	"	"	按帳面價值基礎及實物狀態調整售價	840	-	47
一詮精密電子工業(昆山)有限公司	曾孫公司	加工費	290	"	月結30天	類似	(22,482)	6	-
		進貨	214,558						
		銷貨	113,055	"	依資金能力及週轉情形	"	78,178 其他應收款 15,618	9 9	-
		出售設備	74,989	"	"	按帳面價值基礎及實物狀態調整售價	38,877	22	142
一詮精密電子(南京)有限公司	曾孫公司	進貨	925	"	月結30天	"	(79)	-	-
		銷貨	22,311	"	依資金能力及週轉情形	類似	9,867	1	-
		出售設備	14,806	"	依資金能力及週轉情形	按帳面價值基礎及實物狀態調整售價	3,619	2	205

4. 大陸投資公司直接與間接經由第三地區事業提供背書、保證或提供擔保品情形：請詳附註廿二附表二。

5. 與大陸投資公司直接與間接經由第三地區提供資金融通情形：請詳附註廿二附表一。

6. 其他對當期損益或財務狀況有重大影響之交易事項：無。

廿三、部門別財務資訊

(一)產業別財務資訊

單位：新台幣千元

	95年度			
	第一事業部	第二事業部	第三事業部	合計
來自母公司及合併子公司以外客戶之收入	\$1,566,241	489,255	12,191	2,067,687
來自母公司及合併子公司之收入	54,994	82,178	22,391	159,563
	<u>\$1,621,235</u>	<u>571,433</u>	<u>37,582</u>	<u>2,227,250</u>
部門損益	<u>\$ 378,365</u>	<u>124,689</u>	<u>4,737</u>	507,791
投資(損)益淨額				239,336
公司一般費用				(189,012)
利息收(支)淨額				(11,659)
公司營業外收(支)淨額				3,126
繼續營業部門之稅前利益				<u>\$ 549,582</u>
可辨認資產	<u>\$1,345,747</u>	<u>375,046</u>	<u>26,125</u>	<u>1,746,918</u>
採權益法之長期股權投資				\$ 970,825
以成本衡量之金融資產－非流動				4,688
公司一般資產				1,015,096
資產合計				<u>\$3,737,527</u>
折舊費用				
－部門	<u>\$ 108,842</u>	<u>29,630</u>	<u>2,151</u>	<u>140,623</u>
－公司				<u>\$ 3,045</u>
資本支出金額				
－部門	<u>\$ 184,842</u>	<u>28,945</u>	<u>14,237</u>	<u>228,024</u>
－公司				<u>\$ 7,126</u>

單位：新台幣千元

	94年度			
	第一事業部	第二事業部	第三事業部	合計
來自母公司及合併子公司以外客戶之收入	\$1,168,657	397,427	60,110	1,626,194
來自母公司及合併子公司之收入	<u>13,534</u>	<u>56,610</u>	<u>6,985</u>	<u>77,129</u>
	<u>\$1,182,191</u>	<u>454,037</u>	<u>67,095</u>	<u>1,703,323</u>
部門損益	<u>\$ 198,513</u>	<u>86,433</u>	<u>27,881</u>	312,827
投資(損)益淨額				111,860
公司一般費用				(158,564)
利息收(支)淨額				(18,999)
公司營業外收(支)淨額				<u>75,425</u>
繼續營業部門之稅前利益				<u>\$ 322,549</u>
可辨認資產	<u>\$1,127,088</u>	<u>444,479</u>	<u>75,169</u>	<u>1,646,736</u>
長期投資				\$ 647,437
公司一般資產				<u>784,025</u>
資產合計				<u>\$3,078,198</u>
折舊費用				
—部門	<u>\$ 79,238</u>	<u>27,713</u>	<u>3,158</u>	<u>110,109</u>
—公司				<u>\$ 20,141</u>
資本支出金額				
—部門	<u>\$ 121,721</u>	<u>30,234</u>	<u>322</u>	<u>152,277</u>
—公司				<u>\$ 48,251</u>

(二)地區別資訊

截至民國九十五年底本公司尚無國外營運機構。

(三)主要外銷銷貨財務資訊

本公司之外銷收入達公司損益表上收入金額10%以上之資料如下表：

單位：新台幣千元

年 度 項 目	95年度		94年度	
	小 計	合 計	小 計	合 計
外銷各地之收入：				
大陸地區(含香港)	433,090		267,276	
其他地區(皆未達10%標準)	423,301		446,420	
外銷收入合計(淨額)		856,391		713,696

(四)重要客戶別財務資訊

本公司來自單一客戶之收入達損益表上收入金額10%以上之資料如下表：

95年度：無。

94 年度		
客戶名稱	金 額	佔損益表上收入比例(%)
甲 公 司	167,676	10

一詮精密工業股份有限公司及其子公司合併財務報表會計師查核報告

一詮精密工業股份有限公司 公鑒：

一詮精密工業股份有限公司及其子公司民國九十五年十二月三十一日及九十四年十二月三十一日之合併資產負債表，暨民國九十五年一月一日至十二月三十一日及九十四年一月一日至十二月三十一日之合併損益表、合併股東權益變動表及合併現金流量表，業經本會計師查核竣事。上開財務報表之編製係管理階層之責任，本會計師之責任則為根據查核結果對上開財務報表表示意見。

本會計師係依照會計師查核簽證財務報表規則暨一般公認審計準則規劃並執行查核工作，以合理確信財務報表有無重大不實表達。此項查核工作包括以抽查方式獲取財務報表所列金額及所揭露事項之查核證據、評估管理階層編製財務報表所採用之會計原則及所作之重大會計估計，暨評估財務報表整體之表達。本會計師相信此項查核工作可對所表示之意見提供合理之依據。

依本會計師之意見，第一段所述之合併財務報表在所有重大方面係依照商業會計法及證券發行人財務報告編製準則暨一般公認會計原則編製，足以允當表達一詮精密工業股份有限公司及其子公司民國九十五年十二月三十一日及九十四年十二月三十一日之合併財務狀況，暨民國九十五年一月一日至十二月三十一日及九十四年一月一日至十二月三十一日之合併經營成果與合併現金流量。

如財務報表附註三所述，一詮精密工業股份有限公司及其子公司之金融商品自民國九十五年一月一日起，依財務會計準則公報第三十四號「金融商品之會計處理準則」與第三十六號「金融商品之表達與揭露」之規定處理。

致 遠 會 計 師 事 務 所

核准文號： 金管證六字第0930133943號
(72)台財證(一)字第2583號

會計師：

鄭戊水

陳添益

中 華 民 國 九 十 六 年 二 月 十 三 日

一詮精密工業股份有限公司及子公司

合併資產負債表

民國九十五年及九十四年十二月三十一日

單位：新台幣千元

代碼	資 產	95.12.31		94.12.31		代碼	負債及股東權益	95.12.31		94.12.31	
		金 額	%	金 額	%			金 額	%	金 額	%
	流動資產：						流動負債：				
1100	現金及約當現金	\$ 677,987	16	341,481	10	2100	短期借款(附註八及十七)	\$ 490,203	11	698,493	20
1310	公平價值變動列入損益之金融資產－流動(附註四)	15,756	-	15,098	-	2120	應付票據	13,051	-	20,239	1
1120	應收票據－減備抵壞帳95年及94年分別為455千元及438千元後淨額	143,518	3	103,468	3	2140	應付帳款(附註十六)	510,355	12	450,016	13
1140	應收帳款－減備抵壞帳95年及94年分別為19,680千元及17,364千元後淨額	1,399,876	33	1,136,015	32	2170	應付費用(附註十)	147,552	3	129,176	4
1190	其他金融資產－流動	13,868	-	17,548	-	2240	其他金融負債－流動	122,729	3	96,201	3
1210	存貨淨額(附註五)	343,562	8	252,825	7	2270	一年內到期之長期借款(附註九及十七)	50,781	1	109,545	3
1260	預付款項	60,719	2	44,996	2	2274	一年內到期之長期應付票據	23,347	1	25,058	1
1286	遞延所得稅資產－流動(附註十四)	7,341	-	12,150	-	2280	其他流動負債	3,196	-	11,647	-
1291	受限制資產(附註十七)	6,706	-	12,321	-			<u>1,361,214</u>	<u>31</u>	<u>1,540,375</u>	<u>45</u>
1298	其他流動資產	2,152	-	222	-		長期附息負債：				
		<u>2,671,485</u>	<u>62</u>	<u>1,936,124</u>	<u>54</u>	2420	長期借款(附註九及十七)	105,900	3	211,060	6
	基金及投資					2441	長期應付票據	8,085	-	2,659	-
1480	以成本衡量之金融資產－非流動(附註六)	22,238	-	22,375	1			<u>113,985</u>	<u>3</u>	<u>213,719</u>	<u>6</u>
	固定資產淨額(附註七及十七)：						各項準備：				
	成 本：					2510	土地增值稅準備(附註七)	41,193	1	41,193	1
1501	土 地	15,538	-	15,538	-		其他負債：				
1521	房屋及建築	654,550	15	577,945	16	2810	應計退休金負債(附註十)	32,572	1	8,598	-
1531	機器設備	894,630	21	780,014	22	2820	存入保證金	2,522	-	2,522	-
1537	模具設備	452,794	11	438,982	12	2861	遞延所得稅負債－非流動(附註十四)	88,010	2	28,662	1
1681	其他設備	258,002	6	240,058	7			<u>123,104</u>	<u>3</u>	<u>39,782</u>	<u>1</u>
1508	重估增值	98,221	2	98,221	3		負債合計	<u>1,639,496</u>	<u>38</u>	<u>1,835,069</u>	<u>53</u>
	成本及重估增值	2,373,735	55	2,150,758	60		股東權益(附註十一)：				
15x9	減：累計折舊	(889,461)	(21)	(799,800)	(22)	3110	普通股股本－每股面額10元，95年及94年額定股本分別為200,000千股及170,000千股；實收股本分別為153,000千股及121,574千股	1,530,000	35	1,215,738	34
1670	未完工程及預付設備款	27,124	1	106,808	3		資本公積：				
		<u>1,511,398</u>	<u>35</u>	<u>1,457,766</u>	<u>41</u>	3210	發行溢價	514,331	12	154,803	4
	無形資產：					3270	合併溢價	11,892	-	11,892	-
1771	遞延退休金成本	4,354	-	-	-	3280	轉換公司債應付利息補償金	7,375	-	7,375	-
1782	土地使用權(附註七)	48,318	1	52,500	2			<u>533,598</u>	<u>12</u>	<u>174,070</u>	<u>4</u>
		<u>52,672</u>	<u>1</u>	<u>52,500</u>	<u>2</u>		保留盈餘：				
	其他資產：					3310	法定盈餘公積	65,961	2	41,837	1
1820	存出保證金	24,272	1	45,072	1	3320	特別盈餘公積	4,141	-	37,525	1
1830	遞延費用	26,472	1	33,064	1	3350	未分配盈餘	520,264	12	241,400	7
1841	長期應收票據	708	-	-	-		股東權益其他調整項目：				
1887	受限制資產(附註十七)	10,454	-	1,466	-	3420	累積換算調整數	21,455	1	(4,142)	-
		61,906	2	79,602	2	3431	未認列為退休金成本之淨損失	(2,086)	-	-	-
						3460	未實現重估增值(附註七)	6,870	-	6,870	-
							股東權益合計	<u>2,680,203</u>	<u>62</u>	<u>1,713,298</u>	<u>47</u>
							承諾及或有負債(附註十八)				
	資產總額	<u>\$ 4,319,699</u>	<u>100</u>	<u>3,548,367</u>	<u>100</u>		負債及股東權益總額	<u>\$ 4,319,699</u>	<u>100</u>	<u>3,548,367</u>	<u>100</u>

(請詳閱後附財務報表附註)

董事長：

經理人：

會計主管：

一詮精密工業股份有限公司及子公司

合併損益表

民國九十五年及九十四年一月一日至十二月三十一日

代碼	95年度		94年度	
	金額	%	金額	%
4000 銷貨收入	\$ 3,686,112	102	2,661,312	102
4170 減：銷貨退回及折讓	(73,315)	(2)	(49,203)	(2)
銷貨收入淨額	3,612,797	100	2,612,109	100
5000 銷貨成本(附註十三及十六)	2,741,868	76	2,074,867	79
5910 營業毛利	870,929	24	537,242	21
6000 營業費用(附註十三)				
6100 推銷費用	97,347	3	69,189	3
6200 管理費用	200,069	6	155,161	6
6300 研究發展費用	19,810	-	22,052	1
	317,226	9	246,402	10
6900 營業淨利	553,703	15	290,840	11
營業外收入及利益：				
7110 利息收入	3,799	-	896	-
7150 存貨盤盈	-	-	1,655	-
7141 處分投資利益	7,100	-	15,818	1
7122 股利收入	1,999	-	880	-
7130 處分固定資產利益	2,001	-	1,093	-
7160 兌換利益	-	-	12,159	-
7220 出售下腳及廢料收入	105,141	2	153,086	6
7480 什項收入	10,377	2	12,319	-
7310 金融資產評價利益	-	-	6,435	-
	130,417	4	204,341	7
營業外費用及損失：				
7510 利息費用	35,875	1	36,083	1
7530 處分固定資產損失	20,121	-	4,024	-
7550 存貨盤損	-	-	894	-
7560 兌換損失	6,911	-	-	-
7570 存貨跌價及呆滯損失	-	-	68,076	3
7640 金融資產評價損失	136	-	-	-
7880 什項支出	71,246	3	63,533	2
	134,289	4	172,610	6
7900 稅前合併淨利	549,831	15	322,571	12
8110 所得稅費用(附註十四)	140,487	4	81,328	3
9600 稅後合併淨利	\$ 409,344	11	241,243	9
歸屬予：				
9601 母公司股東	\$ 409,344	11	241,243	9
9602 少數股權	-	-	-	-
	\$ 409,344	11	241,243	9
9750 基本每股盈餘(單位：新台幣元)：(附註十五)				
按當年度加權平均股數計算				
歸屬予母公司之基本每股盈餘－稅前	\$ 3.84		2.84	
歸屬予母公司之基本每股盈餘－稅後	\$ 2.86		2.12	
按追溯調整後之加權平均股數計算				
歸屬予母公司之基本每股盈餘－稅前	\$ 3.84		2.55	
歸屬予母公司之基本每股盈餘－稅後	\$ 2.86		1.91	

(請詳閱後附合併財務報表附註)

董事長：

經理人：

會計主管：

一詮精密工業股份有限公司及子公司

合併股東權益變動表

民國九十五年及九十四年一月一日至十二月三十一日

單位：新台幣千元

	股 本	資本公積	保 留 盈 餘			累積換算調整數	未 認 列 為	未實現重估增值	庫 藏 股 票	合 計
			法定盈餘公積	特別盈餘公積	未分配盈餘		之 淨 損 失			
民國九十四年一月一日餘額	\$ 982,958	200,733	33,892	9,041	79,885	(37,525)	-	-	(28,188)	1,240,796
盈餘指撥及分配：										
提列法定盈餘公積	-	-	7,945	-	(7,945)	-	-	-	-	-
提列特別盈餘公積	-	-	-	28,484	(28,484)	-	-	-	-	-
員工紅利	2,597	-	-	-	(2,597)	-	-	-	-	-
股東紅利	19,698	-	-	-	(39,395)	-	-	-	-	(19,697)
董監事酬勞	-	-	-	-	(1,299)	-	-	-	-	(1,299)
資本公積轉增資	59,092	(59,092)	-	-	-	-	-	-	-	-
權益法認列被投資公司調整數	-	-	-	-	-	33,383	-	-	-	33,383
應付公司債轉換為普通股	151,393	32,429	-	-	-	-	-	-	-	183,822
土地重估增值稅準備調整	-	-	-	-	-	-	-	6,870	-	6,870
轉讓庫藏股股票	-	-	-	-	-	-	-	-	28,188	28,188
庫藏股繳款差異調整	-	-	-	-	(8)	-	-	-	-	(8)
民國九十四年度淨利	-	-	-	-	241,243	-	-	-	-	241,243
民國九十四年十二月三十一日餘額	1,215,738	174,070	41,837	37,525	241,400	(4,142)	-	6,870	-	1,713,298
盈餘指撥及分配：										
提列法定盈餘公積	-	-	24,124	-	(24,124)	-	-	-	-	-
提列特別盈餘公積	-	-	-	-	-	-	-	-	-	-
員工紅利	12,688	-	-	-	(13,974)	-	-	-	-	(1,286)
股東紅利	85,102	-	-	-	(121,574)	-	-	-	-	(36,472)
董監事酬勞	-	-	-	-	(4,192)	-	-	-	-	(4,192)
資本公積轉增資	36,472	(36,472)	-	-	-	-	-	-	-	-
未認列為退休金成本之變動	-	-	-	-	-	-	(2,086)	-	-	(2,086)
現金增資	180,000	396,000	-	-	-	-	-	-	-	576,000
特別盈餘公積迴轉數	-	-	-	(33,384)	33,384	-	-	-	-	-
權益法認列被投資公司調整數	-	-	-	-	-	25,597	-	-	-	25,597
民國九十五年度淨利	-	-	-	-	409,344	-	-	-	-	409,344
民國九十五年十二月三十一日餘額	\$ 1,530,000	533,598	65,961	4,141	520,264	21,455	(2,086)	6,870	-	2,680,203

(請詳閱後附合併財務報表附註)

董事長：

經理人：

會計主管：

一詮精密工業股份有限公司及子公司

合併現金流量表

民國九十五年及九十四年一月一日至十二月三十一日

單位：新台幣千元

	95年度	94年度
營業活動之現金流量：		
本期淨利	\$ 409,344	241,243
調整項目：		
折舊及各項攤提	280,468	225,318
固定資產報廢及減損損失	16,382	13,576
呆帳提列數	5,158	7,668
存貨回升利益	(368)	-
處分固定資產損失淨額	1,738	3,118
存貨跌價損失	7,174	70,618
應付利息補償金增加	-	1,036
本期提撥退休金	(13,485)	(8,868)
本期淨退休金成本	31,482	12,788
應收票據增加	(40,067)	(32,009)
應收帳款增加	(267,307)	(507,829)
其他金融資產一流動減少	2,194	2,287
存貨(增加)減少	(98,687)	24,766
預付款項(增加)減少	(15,723)	16,803
其他流動資產(增加)減少	(2,138)	1,879
長期應收票據增加	(708)	-
應付票據增加(減少)	(7,188)	14,723
應付帳款增加	60,339	172,684
應付費用增加	17,913	47,245
其他金融負債一流動增加	28,495	55,345
其他流動負債減少	(8,451)	(40,213)
遞延所得稅資產負債變動數	64,157	28,190
營業活動之淨現金流入	470,722	350,368
投資活動之現金流量：		
公平價值變動列入損益之金融資產(增加)減少	(658)	39,964
購置固定資產	(323,560)	(329,848)
出售固定資產價款	14,749	7,542
土地使用權增加	(807)	(9,229)
存出保證金(增加)	20,800	(19,640)
遞延費用增加	(17,216)	(27,167)
受限制資產增加	(3,373)	(12,045)
投資活動之淨現金流出	(310,065)	(350,423)
融資活動之現金流量：		
短期借款增加(減少)	(208,290)	163,712
長期借款增加(減少)	(163,924)	26,449
存入保證金減少	-	(100)
現金增資	576,000	-
轉讓庫藏股	-	28,180
發放現金股利	(36,472)	(19,697)
發放董監酬勞及員工紅利	(5,478)	(1,299)
融資活動之淨現金流入	161,836	197,245
子公司首次併入影響數	-	(1,755)
匯率影響數	14,013	7,322
本期現金及約當現金增加數	336,506	202,757
期初現金及約當現金餘額	341,481	138,724
期末現金及約當現金餘額	\$ 677,987	\$ 341,481
現金流量資訊之補充揭露：		
本期支付所得稅	\$ 63,304	\$ 40,847
本期支付利息(不含資本化利息)	\$ 31,955	\$ 33,908
購置固定資產支付現金數：		
本期固定資產增加金額	\$ 325,308	356,042
本期長期應付票據增加	(3,715)	(1,167)
本期其他流動負債增加數	1,967	(25,027)
現金支付數	\$ 323,560	\$ 329,848
不影響現金流量之融資活動：		
一年內到期之長期借款	\$ 50,781	\$ 109,545
可轉換公司債換成普通股	\$ -	\$ 151,393

(請詳閱後附合併財務報表附註)

董事長：

經理人：

會計主管：

一詮精密工業股份有限公司及子公司
合併財務報表附註
民國九十五年及九十四年十二月三十一日
(除每股資料及其他另予註明者外，所有金額均以新台幣千元為單位)

一、公司沿革

一詮精密工業股份有限公司(以下簡稱一詮精密)成立於民國六十六年八月，於民國七十九年七月與一詮工業股份有限公司專案合併，及於民國八十二年十一月與一湛工業股份有限公司專案合併。本公司經營有關機械及零件、電子零件、電器零件、瓦斯器材及零件、半導體 LED 導線架、磁碟片零組件、精密模具等製造加工買賣及有關進出口貿易。

一詮精密於民國八十九年三月二十一日正式掛牌上櫃，復於民國九十年九月十九日起轉至台灣證券交易所上市掛牌買賣。另本公司為改善資本結構、擴大營運規模及響應政府鼓勵企業合併經營，經證期會(90)台財證(一)字第一四四五八〇號函核准，合併一湛工業股份有限公司，並於民國九十年八月十四日經董事會決議以民國九十年九月一日為合併基準日，並於民國九十年十月九日完成法定登記程序；另為整合組織資源、增加營運效率、促進合理經營，並有效結合相關技術，已經臺灣證券交易所台證上字第0930020539號函核准合併一澈科技股份有限公司，並於民國九十三年八月二十六日經董事會決議以民國九十三年九月一日為合併基準日，且於民國九十三年九月二十七日完成法定登記程序。

MORE FORTUNE PROFITS LIMITED (以下簡稱 MORE FORTUNE)成立於民國八十九年，主要經營業務為一般投資業務。

I-CHIUN PRECISION INDUSTRY (M) SDN. BHD (以下簡稱 I-CHIUN (M))成立於民國九十年，主要係經營各種機械及零件、電子零件、磁碟片零組件、精密模具等製造加工買賣。

I-CHIUN (CAYMAN) PRECISION INDUSTRY CO., LTD. (以下簡稱 I-CHIUN (CAYMAN))，成立於民國八十九年，主要經營業務為一般投資業務、LED、LCD 與震動馬達之產品買賣。

一造科技(深圳)有限公司(以下簡稱一造科技)自民國八十八年六月開始籌備，並於民國八十九年三月二十三日取得中國大陸外商投資企業批准證書，同年四月十一日並取得企業法人執照營業，主要經營 LED 導線架之生產製造及買賣。

一詮精密電子工業(昆山)有限公司(以下簡稱一詮精密(昆山))自民國九十年開始籌備，並於民國九十年取得中國大陸外商投資企業批准證書，同年並取得企業法人執照營業，主要經營微型震動馬達、TFT-LCD 背光模組備品組件及 LED 各式導線架之製造加工及買賣。

一詮精密電子(南京)有限公司(以下簡稱一詮精密(南京))自民國九十三年開始籌備，並於同年取得中國大陸外商投資企業批准證書，且於民國九十四年取得企業法人營業執照，主要經營微型震動馬達之製造加工及買賣。

合併公司民國九十五年十二月三十一日員工人數為2,446人。

二、重要會計政策之彙總說明

本財務報表係依照商業會計法、「證券發行人財務報告編製準則」及一般公認會計原則編製。重要會計政策之彙總說明及衡量基礎如下：

(一)合併概況

本公司於民國九十四年度首次適用新修正之財務會計準則第七號公報，因此，列入合併報表之子公司為持有表決權股份達百分之五十以上之被投資公司列入合併財務報表編製個體內之子公司如下：

<u>投資公司名稱</u>	<u>子 公 司 名 稱</u>	<u>業 務 性 質</u>	<u>95. 12. 31</u>	<u>94. 12. 31</u>	<u>說 明</u>
			<u>所持股權 百分比(%)</u>	<u>所持股權 百分比(%)</u>	
本公司	MORE FORTUNE PROFITS LIMITED	一般投資業務	100	100	-
MORE FORTUNE PROFITS LIMITED	I-CHIUN (CAYMAN) PRECISION INDUSTRY CO., LTD.	一般投資業務及 LED、LCD 與震動馬 達之產品買賣	100	100	-
"	I-CHIUN PRECISION INDUSTRY(M) SDN. BHD.	各種機械及零件、 電子零件、磁碟片 零組件、精密模具 等製造加工買賣	100	100	-

投資公司名稱	子公司名稱	業務性質	95.12.31	94.12.31	說明
			所持股權 百分比(%)	所持股權 百分比(%)	
I-CHIUN (CAYMAN) PRECISION INDUSTRY CO., LTD.	一造科技(深圳) 有限公司	LED 導線架之生產 製造及買賣	100	100	
"	一詮精密電子工 業(昆山)有限公 司	震動馬達、TFT-LCD 背光模組備品組件 及 LED 之製造加工 及買賣	100	100	
"	一詮精密電子(南 京)有限公司	手機震動馬達	100	100	

(二)合併報表編製原則

合併財務報表係依財務會計準則公報第七號之規定編製，合併財務報表編製個體間之往來交易於編製合併財務報表時予以沖銷。

凡持有被投資公司有表決權股份(包括母公司及子公司所持有目前已可執行或轉換之潛在表決權)比率超過百分之五十，或有下列情況之一者，視為對被投資公司具有控制能力，構成母子公司關係，除依權益法評價外，並編製合併財務報表。

1. 與其他投資人約定下，具超過半數之有表決權股份之能力。
2. 依法令或契約約定，可操控公司之財務、營運及人事方針。
3. 有權任免董事會(或約當組織)超過半數之主要成員，且公司之控制操控於該董事會(或約當組織)。
4. 有權主導董事會(或約當組織)超過半數之投票權，且公司之控制操控於該董事會(或約當組織)。
5. 其他具有控制能力者。

(三)流動與非流動之區分

屬正常營業週期構成之一部份者、預期於資產負債表日後十二個月內將變現、或正常營業過程中預期將變現或備供出售或消耗者列為流動資產；須於資產負債表日後十二個月內清償、或因營業而發生之債務、預期將於企業營業週期之正常營業過程中清償者列為流動負債。不屬於流動資產(負債)者為非流動資產(負債)。

(四)外幣交易及外幣財務報表之換算

合併公司以功能性貨幣列帳。所有非遠期外匯買賣合約之外幣交易依交易日匯率換算入帳；資產負債表日之外幣債權債務依當日之匯率換算。因實際結清及換算外幣債權債務而產生之已實現及未實現兌換損益為當期營業外收支。惟合併公司與國外營運機構間具有長期投資或墊款性質之款項，其換算差額則列為股東權益項下之累積換算調整數。

合併公司採權益法評價之國外長期股權投資，其外幣財務報表經以功能性貨幣編製或按功能性貨幣再衡量後，其換算為本國貨幣財務報表所產生之換算差額，列為股東權益項下之累積換算調整數。

(五)金融資產

合併公司於民國九十五年一月一日起依財務會計準則公報第三十四號「金融商品之會計處理準則」及「證券發行人財務報告編製準則」之規定將金融資產分類為公平價值變動列入損益之金融資產及以成本衡量之金融資產等類。金融資產於原始認列時以公平價值衡量，但非以公平價值衡量且公平價值變動認列為損益之金融資產，尚應加計取得或發行之交易成本。

合併公司依慣例交易購買或出售之金融資產，採交易日(即合併公司決定購買或出售金融資產的日期)會計處理，慣例交易係指一項金融資產之購買或出售，其資產之交付期間係在市場慣例或法令規定之期間內者。

所稱公平價值，在上市櫃股票或存託憑證，係指資產負債表日之收盤價。開放型基金之公平價值則係指資產負債表日該基金之淨資產價值。

合併公司所持有之金融商品，依持有之目的，分為下列各類：

1. 公平價值變動列入損益之金融資產：合併公司對短期內出售或再買回之交易目的金融資產，於續後評價時，概以公平價值衡量且公平價值變動認列於損益表。
2. 以成本衡量之金融資產：無法可靠衡量公平價值之權益商品投資，以原始認列之成本衡量。

民國九十四年十二月三十一日以前合併公司所持有之投資，係依據合併公司持有之目的與意圖分列為短期投資或長期投資。合併公司係以原始取得成本為入帳基礎，並按成本法或成本與市價孰低法評價。上市上櫃公司股票市價係指會計期間最末一個月之平均收盤價，開放型基金之市價則指資產負債表日基金之每單位淨值。長期投資之跌價損失列為股東權益調整項目，短期投資之跌價損失列為當期損益。

(六)金融資產及負債之除列

1. 金融資產

合併公司對於構成金融資產或部分金融資產之合約權利喪失控制時，即除列該金融資產或部分金融資產。當合併公司移轉全部或部分金融資產且放棄對金融資產之控制時，於交換所收取對價之範圍內視為出售。

當金融資產之移轉未符合喪失控制之條件時，合併公司則視該移轉交易為擔保借款，再取得資產之權利非屬衍生性金融商品。

2. 金融負債

合併公司之金融負債於合約規定之義務解除、取消或到期而使金融負債消滅時，除列全部或部分金融負債。

當合併公司自相同債權人以幾乎不相同條件交換既有之金融負債，或對既有負債條件進行大幅修改，並同時承擔新金融負債，該種交換或修改視為除列既有負債並同時認列新負債，差額計入當期損益。

(七)備抵壞帳

備抵壞帳之提列係依各應收款項之可收現性斟酌提列。

(八)存 貨

存貨以成本與市價孰低法為評價基礎，成本係採加權平均法計算，原材料之市價係以重置成本為基礎，其餘之存貨則以淨變現價值為基礎。

(九)採權益法評價之長期股權投資

持有被投資公司有表決權之股份達百分之二十以上，或未達百分之二十但具有重大影響者，採權益法評價。認列被投資公司之損失，以長期股權投資帳面餘額降至零為限。但若投資公司擔保被投資公司之債務，或有其他財務上之承諾，致對該公司投資及墊款之帳面價值發生貸方餘額時，在資產負債表中應列為負債。

合併公司與採權益法評價之被投資公司間交易及其各被投資公司間側流交易所產生之損益尚未實現者，予以遞延。交易損益如屬折舊性或攤銷性之資產所產生者，依其效益年限逐年承認；其他類資產所產生者，於實現年度承認。

(十)固定資產及其折舊

固定資產以取得成本或成本加重估增值為評價基礎，重大增添、改良及重置支出予以資本化。固定資產折舊係就估計使用年限採平均法計提。處分固定資產之損益列為營業外收支。閒置固定資產轉列其他資產，以帳面價值與淨變現價值孰低為評價基礎，其相關之折舊費用列為營業外費用及損失。

(十一)非金融資產之減損

合併公司於每一資產負債表日評估所有適用財務會計準則公報第三十五號「資產減損之會計處理準則」之資產是否有減損跡象，如有減損跡象，則進行減損測試，依該公報規定以個別資產或資產所屬之現金產生單位進行測試。減損測試結果如資產（或資產所屬現金產生單位）之帳面價值大於可回收金額，則須認列減損損失，而可回收金額則為淨公平價值及使用價值之較高者；反之，若於資產負債表日有證據顯示資產於以前年度認列之減損損失可能已不存在或減少時，應重新評估可回收金額，若可回收金額因資產之估計服務潛能變動而增加時，減損應予迴轉，惟迴轉後帳面價值不可超過資產在未認列減損損失情況下，減除應提列折舊或攤銷後之帳面價值。減損損失及減損迴轉利益列為營業外收支。

(十二)金融資產之減損

合併公司於每一資產負債表日評估金融資產是否已經減損，對於以成本衡量之金融資產，採用之減損方式如下：

若有客觀證據顯示未有公開市場報價之權益商品投資，或與前述權益商品連動且其清償須交付該等權益商品之衍生性商品，有減損之客觀證據，合併公司將認列減損損失，減損金額為估計未來現金流量以類似金融資產當時市場報酬率折現之折現值與帳面價值間之差額，此減損金額不得迴轉。

(十三)應付公司債

合併公司應付公司債係按債券面額發行，附有贖回條款依贖回價格推算實質利率，逐期認列利息補償金。發行轉換公司債之直接且必要成本，列為「遞延公司債發行費用」，並按發行日至賣回權屆滿日之期間內攤銷之。具轉換權之公司債應債券持有人要求轉換時，將轉換價格高於普通股每股面額部份，列為「資本公積－發行溢價」科目，因要求轉換所放棄之利息支出，列為「資本公積－轉換公司債應付利息補償金」科目。

(十四)收入認列方法

合併公司產品銷售收入係於商品交付且風險及報酬移轉時認列。

(十五)退休金

合併公司訂有員工退休辦法，已依勞動基準法規定設立勞工退休準備金監督委員會，每月按薪資總額一定比率提撥退休準備金，存入中央信託局退休基金專戶。由於上述退休準備金係以退休準備金監督委員會名義存入，與合併公司完全分離，故未列入上開財務報表中。

淨退休金成本係依財務會計準則公報第十八號「退休金會計處理準則」之規定，按精算報告提列，包括當期服務成本、利息成本、基金資產之預期報酬、未認列過渡性淨資產與退休金利益之攤提。未認列過渡性淨資產以員工平均剩餘服務年限按直線法攤銷。屬確定提撥退休金辦法者，依權責發生基礎，將每期提撥之退休基金數額認列為當期費用。

勞工退休金條例自民國九十四年七月一日起施行，並採確定提撥制。實施後員工得選擇適用「勞動基準法」有關之退休金規定，或適用該條例之退休金制度並保留適用該條例前之工作年資。對適用該條例之員工，合併公司每月負擔之員工退休金提撥率，不得低於員工每月薪資百分之六。

(十六)所得稅

合併公司所得稅之會計處理係將資產及負債之帳面價值與課稅基礎之差異，依預計迴轉年度適用稅率計算認列為遞延所得稅。並將應課稅暫時性差異所產生之所得稅影響數認列為遞延所得稅負債；與將可減除暫時性差異、虧損扣抵及所得稅抵減所產生之所得稅影響數認列為遞延所得稅資產，再評估其遞延所得稅資產之可實現性，認列其備抵評價金額。

遞延所得稅資產及負債依其相關資產或負債之分類，劃分為流動或非流動項目，非與資產或負債相關者，則依預期回轉期間之長短，劃分為流動或非流動項目。

自兩稅合一制度實施後，如當年度依稅法規定調整之稅後盈餘於次年度股東會未作分配者，該未分配盈餘依法應加徵10%營利事業所得稅，列為股東會決議年度之所得稅費用。

以前年度所得稅負之調整，列為當年度所得稅。

合併公司所得稅抵減之會計處理依財務會計準則公報第十二號「所得稅抵減之會計處理準則」之規定處理，因購置設備或技術、研究發展、人才培訓及股權投資等所產生之所得稅投資抵減採當期認列法處理。

配合民國九十五年一月一日開始實施之「所得基本稅額條例」，合併公司依其規定計算基本稅額，並與按所得稅法規定計算之應納稅額兩者相較擇其高者估列為當期所得稅。另合併公司於評估遞延所得稅資產可實現性時，亦將未來年度應繳納之最低所得稅稅額納入考量。

(十七)普通股每股盈餘

普通股每股盈餘係以本期淨利除以普通股流通在外加權平均股數計算之；累積盈餘或資本公積轉增資之股數，採追溯調整計算。

(十八)庫藏股票

合併公司依「上市上櫃公司買回本公司股份辦法」買回已發行股票作為庫藏股票，買回時支付之成本借記「庫藏股票」科目，其帳面價值按加權平均計算，列為股東權益之減項；轉讓時，若轉讓價格高於帳面價值，其差額貸記「資本公積—庫藏股票交易」科目；若轉讓價格低於價值，其差額則沖抵同種類庫藏股票之交易所產生之資本公積，如有不足，則借記保留盈餘。

合併公司持有之庫藏股票依證券交易法規定不得質押，亦不得享有股利之分派、表決權等權利。

三、會計變動之理由及其影響

合併公司之金融商品自民國九十五年一月一日(適用日)起，適用財務會計準則公報第三十四號「金融商品之會計處理準則」與第三十六號「金融商品之表達與揭露」之規定，此項會計原則變動對合併公司民國九十五年十二月三十一日之各項資產及股東權益暨民國九十五年度之損益並未產生重大影響。

四、公平價值變動列入損益之金融資產—流動

	95. 12. 31		94. 12. 31	
	帳面價值	市價	帳面價值	市價
交易目的金融資產：				
上市櫃股票	\$ 12,892	12,746	15,047	12,098
債券投資	<u>3,000</u>	3,010	<u>3,000</u>	3,000
	15,892		18,047	
交易目的金融資產評價調整	<u>(136)</u>		<u>(2,949)</u>	
	<u>\$ 15,756</u>		<u>15,098</u>	

合併公司民國九十四年度合併財務報表係依財團法人中華民國會計研究發展基金會(94)基祕字第016號函規定，配合財務會計準則公報第三十四號予以重分類。民國九十四年十二月三十一日之各類投資中，原採成本與市價孰低法評價之短期投資，重分類為交易目的金融資產。

五、存貨淨額

	<u>95. 12. 31</u>	<u>94. 12. 31</u>
材 料	\$ 160,966	106,887
物 料	40,495	30,029
在 製 品	16,651	7,874
製 成 品	136,087	169,396
在途商品	-	17,260
商 品	<u>57,551</u>	<u>6,296</u>
小 計	411,750	337,742
減：備抵跌價損失	<u>(68,188)</u>	<u>(84,917)</u>
	<u>\$ 343,562</u>	<u>252,825</u>

六、以成本衡量之金融資產－非流動

	<u>95. 12. 31</u>		<u>94. 12. 31</u>	
	帳 面 價 值	持 股 比 率 %	帳 面 價 值	持 股 比 率 %
股票投資－廣陽中小企業開發(股)公司	\$ 3,000	1.00	3,000	1.00
股票投資－德洲精密電子(股)公司	1,688	12.50	1,688	12.50
股票投資－浙江寧波邦洲電子工業有限公司	17,550	10.19	17,687	10.19
	<u>\$ 22,238</u>		<u>22,375</u>	

合併公司所持有之股票投資因無活絡市場公開報價且其公平價值無法可靠衡量，故以成本衡量。

合併公司民國九十四年度合併財務報表係依財團法人中華民國會計研究發展基金會(94)基祕字第016號函規定，配合財務會計準則公報第三十四號予以重分類。民國九十四年十二月三十一日之各類投資中，原採成本法評價之長期股權投資，重分類為以成本衡量之金融資產。

合併公司轉投資大陸地區之相關資訊請詳附註廿一(三)。

七、固定資產

(一)合併公司於民國七十八年、七十九年及八十年七月辦理土地重估，重估增值總額為49,111千元，並提列土地增值稅準備20,610千元，惟自民國九十四年二月一日起，因土地增值稅稅率調降，故合併公司依其稅率重新計算其土地增值稅準備經調整為13,740千元，並增加未實現重估增值6,870千元。另民國八十二年十一月與一湛工業合併，合併計入重估增值金額為49,110千元，及土地增值稅準備27,453千元。截至民國九十五年及九十四年十二月三十一日止，土地增值稅準備均為41,193千元，帳列各項準備。

合併公司資產重估增值變動情形如下：

<u>重估項目</u>	<u>重估增值總額</u>	<u>歷年出售沖銷</u>	95.12.31止 <u>重估增值淨額</u>
固定資產－土地	<u>\$98,221</u>	<u>—</u>	<u>98,221</u>

(二)合併公司提供土地、建築物及機器設備等作為借款之抵質押擔保品，其帳面價值明細請詳附註十七。

(三)1. 合併公司向廣東省深圳市松崗嶺工業發展總公司承租松崗鎮江邊村微污染工業區用地，取得成本計人民幣10,250千元，使用期間為89.5.1~109.4.30，共計20年。
2. 合併公司另向江蘇省昆山市石浦鎮人民政府購買石浦鎮機電路北側、華大家具西側及興浦街中西路側之土地使用權，取得成本共計人民幣3,350千元，使用期間分別為90.8~140.8及92.1~141.12，均為50年。

3. 合併公司向南京江寧經濟技術開發管委會購買位於南京出口加工區(南區)用地之土地使用權，取得成本共計人民幣2,291千元，使用期限為50年。

合併公司期末帳列餘額如下：

	<u>95. 12. 31</u>	<u>94. 12. 31</u>
深圳市	\$ 25,840	30,773
昆山市	12,528	12,495
南京市	<u>9,950</u>	<u>9,232</u>
	<u>\$ 48,318</u>	<u>52,500</u>

八、短期借款

	<u>95. 12. 31</u>	<u>94. 12. 31</u>
信用借款	\$ 343,305	591,085
信用狀借款	55,098	25,992
抵質押借款	<u>91,800</u>	<u>81,416</u>
	<u>\$ 490,203</u>	<u>698,493</u>
未動用之額度	<u>\$ 791,473</u>	<u>430,920</u>
借款之利率區間	1.49~7.76%	1.43~7.14%
		%

短期借款之償還期限均在一年之內。提供之擔保品內容請詳附註十七。

九、長期借款

貸 放 銀 行	內 容 與 還 款 期 限	95. 12. 31		94. 12. 31	
		利率(%)	金 額	利率(%)	金 額
交通銀行三重分行	機器貸款 90.3~95.3，每3個月一期，計16期	-	\$ -	4.382	699
合作金庫敦化分行	中長期週轉金 91.9~96.9，自94年9月起，每半年一期，計6期	-	-	3.570	40,000
交通銀行三重分行	機器貸款 94.9~98.9，每3個月一期，計15期	3.075	31,900	2.895	43,900
交通銀行三重分行	中長期週轉金 94.11~95.12，到期一次償還	-	-	2.550	30,000
合作金庫敦化分行	中長期週轉金 93.5~98.5，自96年5月起，每半年一期，計7期	-	-	3.570	40,000
上海銀行松山分行	長期借款 94.3~101.3，7年分75期償還	3.015	110,000	3.370	134,000
上海銀行國際金融業務分行	長期借款 93.10.15~96.10.15，3年分6期償還	7.812	<u>14,781</u>	7.136	<u>32,006</u>
小 計			156,681		320,605
減：一年內到期之部份			<u>50,781</u>		<u>109,545</u>
長期借款合計			\$ <u>105,900</u>		<u>211,060</u>
未動用額度			\$ <u>33,695</u>		<u>49,275</u>

合併公司提供作為上列銀行借款之抵質押擔保品情形，請詳附註十七。

民國九十五年十二月三十一日之長期借款餘額，未來年度應償還情形如下：

<u>期</u> <u>限</u>	<u>95. 12. 31</u>
96. 1. 1~96. 12. 31	\$ 50, 781
97. 1. 1~97. 12. 31	36, 000
98. 1. 1~98. 12. 31	31, 900
99. 1. 1~99. 12. 31	24, 000
100. 1. 1 以後	<u>14, 000</u>
	\$ <u>156, 681</u>

十、退 休 金

合併公司採用財務會計準則公報第十八號「退休金會計處理準則」，以資產負債表日為衡量日完成精算，合併公司之基金提撥狀況與帳載應計退休金負債調節如下：

	<u>95. 12. 31</u>	<u>94. 12. 31</u>
既得給付	\$ <u>20, 855</u>	<u>20, 372</u>
給付義務：		
既得給付義務	\$ 16, 350	20, 372
非既得給付義務	<u>27, 020</u>	<u>13, 450</u>
累積給付義務	43, 370	33, 822
未來薪資增加之影響數	<u>7, 033</u>	<u>6, 214</u>
預計給付義務	50, 403	40, 036
退休基金資產公平價值	<u>(32, 759)</u>	<u>(31, 065)</u>
提撥狀況	17, 644	8, 971
未認列退休金(損失)利益	(9, 119)	(782)
未認列過渡性淨給付義務	(4, 354)	(4, 752)
補列之應計退休金負債	<u>6, 440</u>	<u>-</u>
應計退休金負債	\$ <u>10, 611</u>	<u>3, 437</u>
退休金準備	\$ <u>21, 961</u>	<u>5, 161</u>

合併公司淨退休金成本組成項目如下：

	<u>95 年度</u>	<u>94 年度</u>
服務成本	\$ 1,090	2,841
利息成本	1,401	1,159
退休金資產預期報酬	(1,087)	(899)
過渡性淨給付義務攤銷數	398	398
未認列退休金利益攤銷數	—	—
淨退休金成本	<u>\$ 1,802</u>	<u>3,499</u>

精算假設如下：

	<u>95. 12. 31</u>	<u>94. 12. 31</u>
折現率	2.75%	3.50%
未來薪資水準增加率	1.50%	2.00%
退休基金資產預期長期投資報酬率	2.75%	3.50%

合併公司勞工退休準備金專戶之變動如下：

	<u>95 年度</u>	<u>94 年度</u>
期初餘額	\$ 31,065	25,691
加：本期提撥	1,067	5,103
加：本期孳息	627	271
減：本期支付	—	—
期末餘額	<u>\$ 32,759</u>	<u>31,065</u>

勞工退休金條例自民國九十四年七月一日起施行，並採確定提撥制，對適用該條例之員工，合併公司依員工每月薪資百分之六提撥退休金，民國九十五年度及九十四年度提列之金額分別為12,880千元及4,972千元，截至民國九十五年及九十四年十二月三十一日止，分別尚有2,298千元及1,971千元尚未實際提撥，帳列應付費用項下。

合併公司另採分期提列經理人之退休金費用，民國九十五年度及九十四年度提列之金額分別為16,800千元及5,161千元，截至民國九十五年及九十四年十二月三十一日帳列應計退休金負債之金額分別為21,961千元及5,161千元。

十一、股東權益

(一)股本及增資案

截至民國九十四年十二月三十一日止，一詮精密之可轉換公司債已轉換為普通股為15,139千股，每股面額10元。經此轉換之實收資本額增加為1,215,738千元，惟依規定此項因公司債轉換而增加之資本，係每季至少向公司登記之主管機關申請資本額變更登記一次。

一詮精密為應業務需求，於民國九十五年四月十四日申請辦理現金增資發行普通股，共計將發行18,000千股，每股面額新台幣壹拾元，每股以32元溢價發行，共計增加股本180,000千元及資本公積一發行溢價396,000千元。是項現金增資案件已於民國九十五年五月三日經金管會通知申報生效，其股款已於民國九十五年七月二十日全數繳足。

一詮精密民國九十五年六月六日股東會決議，變更公司額定資本總額並以資本公積36,472千元及未分配盈餘97,790千元轉增資發行普通股，每股面額10元，共計發行13,426千股，是項增資案經向證期局申報生效，並經董事會決議以民國九十五年八月二十一日為增資基準日。

民國九十四年六月十六日股東會決議，變更公司額定資本總額並以資本公積59,092千元及未分配盈餘22,295千元轉增資發行普通股，每股面額10元，共計發行8,139千股，是項增資案經向證期局申報生效，並經董事會決議以民國九十四年八月十三日為增資基準日。

一詮精密(南京)於民國九十五年及九十四年間陸續增資分別為16,827千元人民幣及24,558千元人民幣，截至民國九十五年及九十四年十二月三十一日止，該公司股本分別為41,385千元人民幣及24,558千元人民幣。

I-CHIUN (CAYMAN)於民國九十五年及九十四年間陸續增資分別為15,550千元港幣及23,329千元港幣，截至民國九十五年及九十四年十二月三十一日止，該公司股本分別為141,354千元港幣及125,805千元港幣。

MORE FORTUNE 於民國九十五年及九十四年間增資分別為2,000千元美元及3,000千元美元，截至民國九十五年九十四年十二月三十一日止，該公司之股本分別為18,907千元美元及16,907千元美元。

(二)資本公積

依公司法規定，資本公積僅供彌補虧損及增加資本之用，不得用以分配現金股利；又按證券交易法規定，合併公司若申請以資本公積撥充資本時，應先彌補虧損。以資本公積撥充資本之比率，其以超過票面金額發行股票所得之溢價及受領贈與之所得之資本公積撥充資本者，每年撥充之合計金額不得超過實收資本額百分之十。且超過票面金額發行股票所得之溢價轉入之資本公積，應俟增資或其他事由所產生該次資本公積經公司登記主管機關核准登記後之次一年度，始得將該次轉入之資本公積撥充資本。

(三)法定盈餘公積

依公司法規定，公司應就稅後純益提撥百分之十為法定盈餘公積，直至與實收資本總額相等為止。法定盈餘公積依法通常僅供彌補虧損之用，不得用以分配現金股利。但此項公積之提列已達實收資本額百分之五十時，得以股東會決議，於其不超過半數之範圍內轉撥資本。

(四)盈餘分配及股利政策

一詮精密章程規定，每年度決算如有盈餘，應先提繳稅款，彌補以往年度虧損後，次提存百分之十為法定盈餘公積及依主管機關規定提撥或迴轉特別盈餘公積，餘方得依股東會決議分派，分派盈餘時，除保留部份盈餘外，應就盈餘作如下分配：

1. 員工紅利百分之十
2. 董事監察人酬勞百分之三
3. 股東紅利百分之八十七

一詮精密屬科技產業，所屬產業環境變化快速，企業生命週期正值成長階段，為考量一詮精密未來資金需求及健全財務規劃以求永續發展，較適合採取穩定股利政策。股利率預計在百分之二十以上，其中現金股利佔股東紅利總數百分之二十以上，但現金股利若低於0.1元(含)，則不予發放，改以股票股利發放

一詮精密民國九十五年度盈餘分配議案，截至會計師查核報告書出具日止，尚未經董事會通過，有關董事會通過擬議及股東會決議盈餘分派情形，請至臺灣證券交易所之「公開資訊觀測站」查詢。

一詮精密民國九十四年度盈餘分配議案，已於民國九十五年六月六日經股東會通過，有關股東會決議盈餘分派情形，請至臺灣證券交易所之「公開資訊觀測站」查詢。

一詮精密民國九十四年度經董事會與股東會決議通過配發員工股票紅利1,269千股、員工紅利1,286千元及董監事酬勞4,192千元。該年度稅後基本每股盈餘為2.12元，如將員工紅利與董監事酬勞視為該年度費用之擬制性稅後基本每股盈餘為2.08元。

(五)一詮精密兩稅合一及未分配盈餘相關資訊：

	<u>95. 12. 31(預計)</u>	<u>94. 12. 31(實際)</u>
股東可扣抵稅額帳戶餘額	\$ <u>42,161</u>	<u>18,556</u>
八十六年度(含)以前未分配盈餘	\$ <u>-</u>	<u>-</u>
八十七年度(含)以後未分配盈餘	\$ <u>520,264</u>	<u>241,400</u>
盈餘分配之稅額扣抵比率	<u>17.90%</u>	<u>24.21%</u>

一詮精密預計盈餘分配之稅額扣抵比率係含當年度估計之應付所得稅。

惟依所得稅法規定，非中華民國境內居住的個人及在中華民國境內無固定營業場所的營利事業，在中華民國境內取得公司、合作社分配的股利或盈餘總額所含被投資公司或合作社已繳納的營利事業所得稅額，不得抵繳該股利淨額或盈餘淨額的應扣繳稅額。但因被投資公司或合作社的盈餘未分配，依規定應加徵百分之十營利事業所得稅的部分，則不在此限。

十二、庫藏股票

證券交易法規定公司對買回已發行在外股份之數量比例，不得超過公司已發行股份總數百分之十，收買股份之總金額，不得逾保留盈餘加計發行股份溢價及已實現之資本公積之金額。截至民國九十四年九月三十日止，一詮精密已將所買回之庫藏股票全數轉讓予員工認購之，共計轉讓股數及金額分別為2,000千股及28,180千元，其轉讓價格差異計調整保留盈餘8千元。

合併公司持有之庫藏股票依證券交易法規定不得質押，亦不得享有股利之分配、表決權等權利。

十三、本期發生之用人、折舊、折耗及攤銷費用

本期發生之用人、折舊、折耗及攤銷費用依其功能別彙總如下：

性質別 \ 功能別	95年度			94年度		
	屬於營業成本者	屬於營業費用者	合計	屬於營業成本者	屬於營業費用者	合計
用人費用						
薪資費用	262,143	109,650	371,793	228,816	89,365	318,181
勞健保費用	15,758	7,317	23,075	14,421	5,382	19,803
退休金費用(註)	21,976	9,506	31,482	9,496	3,292	12,788
其他用人費用	20,097	3,609	23,706	12,648	3,034	15,682
折舊費用	232,675	17,903	250,578	181,005	22,797	203,802
折耗費用	-	-	-	-	-	-
攤銷費用	11,399	18,491	29,890	7,182	14,334	21,516

註：退休金費用未包含代墊大陸台幹之退休金。

十四、所得稅

(一)依中華民國所得稅法規定，合併公司之營利事業所得稅以各公司主體為申報單位，不得合併申報。

(二)合併公司營利事業所得稅稅率最高為百分之二十五。所得稅費用組成如下：

	<u>95年度</u>	<u>94年度</u>
當期所得稅費用	\$ 68,591	50,734
未分配盈餘加徵百分之十所得稅	7,738	2,404
遞延所得稅費用	<u>64,158</u>	<u>28,190</u>
所得稅費用	<u>\$ 140,487</u>	<u>81,328</u>

合併公司損益表中所列稅前淨利依規定稅率計算之所得稅額與所得稅費用間之差異列明如下：

	<u>95年度</u>	<u>94年度</u>
稅前淨利依上述稅率估計所得稅	\$ 137,634	80,649
投資抵減稅額－機器設備	(3,954)	(8,437)
股利收入免稅	(19)	-
公平價值變動列入損益之金融資產評價調整數	737	-
出售證券收益免稅	(1,632)	(3,640)
未分配盈餘加徵百分之十所得稅	7,738	2,404
轉換公司債利息補償金	-	259
備抵遞延所得稅資產增加	4,501	1,290
五年免稅抵減	(3,191)	-
資金融通設算息	1,173	2,916
核定補繳 88 年稅款	-	1,676
核定補繳 92 年稅款	-	3,441
前期所得稅估計變動	2,026	265
其他依稅法調整數	<u>(4,526)</u>	<u>505</u>
	<u>\$ 140,487</u>	<u>81,328</u>

遞延所得稅費用(利益)主要項目如下：

	<u>95年度</u>	<u>94年度</u>
未實現兌換損益淨額	\$ (1,694)	2,070
未實現存貨跌價損失(迴轉)	5,587	(3,106)
公平價值變動列入損益之金融資產評價調整數	703	1,609
退休金超限	(4,501)	(1,290)
職工福利認列差異	38	37
聯屬公司未實現毛利	176	(210)
備抵遞延所得稅資產增加數	4,501	1,290
財稅差異	-	(4)
權益法認列之國外投資損益	59,834	27,965
國外被投資公司匯回股利	<u>(486)</u>	<u>(171)</u>
	<u>\$ 64,158</u>	<u>28,190</u>

合併公司遞延所得稅資產(負債)如下：

<u>95. 12. 31</u>	<u>94. 12. 31</u>
-------------------	-------------------

遞延所得稅資產：		
未實現兌換損失	\$ 1,083	236
呆帳損失超限	642	642
退休金超限	6,633	2,132
未實現存貨跌價損失	5,743	11,330
金融資產評價損失	34	737
聯屬公司未實現毛利	320	495
職工福利認列差異	<u>-</u>	<u>38</u>
遞延所得稅資產總額	14,455	15,610
備抵評價－遞延所得稅資產	<u>(6,633)</u>	<u>(2,132)</u>
遞延所得稅資產淨額	<u>\$ 7,822</u>	<u>13,478</u>
遞延所得稅負債：		
未實現兌換利益	\$ 481	1,328
權益法認列之國外投資損益	<u>88,010</u>	<u>28,662</u>
遞延所得稅負債總額	<u>\$ 88,491</u>	<u>29,990</u>
遞延所得稅資產淨額－流動	<u>\$ 7,341</u>	<u>12,150</u>
遞延所得稅負債淨額－非流動	<u>\$ 88,010</u>	<u>28,662</u>

依據促進產業升級條例之規定，投資抵減可用以抵減當年度應納所得稅之半數，其未扣抵餘額可遞延至以後四年內扣抵，每年抵減數不得超過當年度應納所得稅之半數，最後一年之餘額則可全額抵減。截至民國九十五年十二月三十一日，合併公司投資抵減已全數使用完畢。

一詮精密營利事業所得稅結算申報已奉稽徵機關核定至民國九十三年度。

十五、每股盈餘

合併公司按當年度加權平均股數計算之歸屬予母公司股東之每股盈餘揭示如下：

	95年度				
	金額		股數(千股)	每股盈餘(單位：元)	
	稅前	稅後		稅前	稅後
歸屬予母公司之基本每股盈餘：					
屬於普通股股東之本期淨利					
追溯前	\$ 549,831	409,344	143,088	3.84	2.86
追溯後			143,088	3.84	2.86
	94年度				
	金額		股數(千股)	每股盈餘(單位：元)	
	稅前	稅後		稅前	稅後
歸屬予母公司之基本每股盈餘：					
屬於普通股股東之本期淨利					
追溯前	\$ 322,571	241,243	113,739	2.84	2.12
追溯後			126,250	2.55	2.08

十六、關係人交易事項

(一)關係人之名稱及關係

關係人名稱	與合併公司之關係
卓詮企業有限公司 (以下簡稱卓詮企業)	其負責人係一詮精密董事之二親等

(二)與關係人之重大交易事項

進貨及應付款項

合併公司向關係人之重大進貨金額如下：

	95年度		94年度	
	佔合併公司		佔合併公司	
	金額	進貨淨額%	金額	進貨淨額%
卓詮企業	\$ 5,020	-	5,199	-

合併公司向關係人進貨之付款期限與一般進貨相同，為三至四個月；進貨價格與一般進貨價格尚無顯著不同。

合併公司與關係人進貨發生之應付款項如下：

	<u>95. 12. 31</u>		<u>94. 12. 31</u>	
	<u>金 額</u>	<u>%</u>	<u>金 額</u>	<u>%</u>
應付帳款：				
卓詮企業	\$ <u>1,922</u>	<u>-</u>	<u>1,989</u>	<u>1</u>

十七、抵質押之資產

合併公司抵質押之資產帳面價值明細（含重估增值）如下：

<u>抵 押 資 產</u>	<u>質押及抵押擔保標的</u>	<u>95. 12. 31</u>	<u>94. 12. 31</u>
受限制資產－流動	銀行借款擔保	\$ 6,706	12,321
受限制資產－非流動	銀行借款擔保	<u>10,454</u>	<u>1,466</u>
		<u>17,160</u>	<u>13,787</u>
固定資產：			
土 地	銀行借款擔保	170,913	113,759
建築物	銀行借款擔保	397,825	434,462
機器設備	銀行借款擔保	<u>54,603</u>	<u>68,138</u>
		<u>623,341</u>	<u>616,359</u>
土地使用權		<u>-</u>	<u>12,495</u>
合 計		\$ <u>640,500</u>	<u>642,641</u>

十八、重大承諾及或有負債

(一)合併公司為進貨已開立未使用之信用狀明細如下：

	<u>95. 12. 31</u>	<u>94. 12. 31</u>
美金	745千元	41千元
新台幣	249千元	17,445千元
日幣	8,250千元	-

(二)合併公司為銀行借款開立之保證票據明細如下：

<u>95. 12. 31</u>	<u>94. 12. 31</u>
<u>102,600千元</u>	<u>122,600千元</u>

(三)民國九十四年十月二十日金利精密工業(股)公司，向一詮精密及一詮精密負責人提起侵權行為之損害賠償，該案係主張一詮精密涉及侵害該公司第 M262842號「發光二極體支架」新型專利，並請求金額新台幣50,000千元，一詮精密將本案委由聯誠國際法律事務所代為承辦，此案已於民國九十五年十月十九日經板橋地方法院宣判未來一詮精密不得販賣金利所有新型第 M262842號「發光二極體支架」，且對於金利公司控告一詮精密專利侵權損害之賠償申請予以駁回，但對先行使用權之原有事業以一詮精密與客戶所簽訂合約範圍為限，狹義限制一詮精密先行使用權利，故一詮精密已於民國九十五年十一月二十七日對板橋地方法院第一審判決提出上訴。另一詮精密針對該產品之生產已另開發新製程，故該案之判決對一詮精密並無造成損失。

十九、金融商品資訊之揭露

(一)估計金融商品公平價值所使用之方法及假設如下：

1. 公平價值列入損益之金融資產：其上市櫃股票或存託憑證，係以資產負債表日之收盤價；開放型基金之公平價值則為資產負債表日該基金之淨資產淨值。
2. 以成本衡量之金融資產－非流動：其屬股票投資者，因無活絡市場公開報價且其公平價值無法可靠衡量，故以成本衡量。

3. 現金及約當現金、應收應付款項、其他應收(付)款項、其他金融資產、受限制資產、存出(入)保證金、短期借款、應付費用、其他金融負債、長期借款等非衍生性金融商品之公平價值接近於帳面價值。

(二)財務風險資訊

1. 市場風險

合併公司持有之權益證券係分類為公平價值變動列入損益之金融資產，因此類資產係以公平價值衡量，因此合併公司將暴露於權益證券市場價格變動之風險。

2. 信用風險

合併公司主要的潛在信用風險係源自於現金及約當現金、權益證券及應收款項之金融商品。合併公司之現金存放於不同之金融機構。持有之權益證券係購買信用評等優良之公司所發行的債券及上市櫃公司股票。合併公司控制暴露於每一金融機構之信用風險，而且認為合併公司之現金及所持有之權益證券不會有重大之信用風險顯著集中之虞。

為減低應收款項信用風險，合併公司政策規定與客戶進行信用交易前，需經信用確認程序，並持續評估應收款項收回情形。合併公司信用風險顯著集中之應收款項客戶餘額超過百分之五者如下：

	95. 12. 31		94. 12. 31	
	金	%	金	%
應收款項	\$ 1,030,883	67	478,147	39

3. 流動性風險

合併公司資本及營運資金足以支應履行所有合約義務，故未有因無法籌措資金以履行合約義務之流動性風險。另因持有以成本衡量之權益證券，因其未有活絡市場，預計有流動性風險。

4. 利率變動之現金流量風險

合併公司之短期及長期借款係屬浮動利率之債務，故市場利率變動將使其短期及長期借款之有效利率隨之變動，而使其未來現金流量產生波動，市場利率增加1%，將使合併公司未來一年現金流出增加6,469千元。

二十、其他

(一)民國九十四年度財務報表中若干金額為配合民國九十五年度財務報表之表達方式已作適當重分類，該重分類對財務報表之表達無重大影響

(二)母公司與子公司之業務關係及重要交易往來情形及金額如下：

民國九十五年度

單位：新台幣千元

編號	交易人稱	交易往來對象	與交易人之關係	交易往來情形			
				科目	金額	交易條件	佔合併總營收或總資產之比率%
0	本公司	一造科技	母公司對曾孫公司	銷貨收入	24,197	-	1
				應收帳款	13,856		-
				進貨	2,679		-
				加工費	595		-
				應付帳款	9		-
				出售設備	1,831		-
				其他應收款	36,680		-
				其他應付款	1,274		-
0	本公司	一詮精密(昆山)	母公司對曾孫公司	銷貨收入	113,055	-	3
				應收帳款	78,178		2
				進貨	214,558		6
				加工費	290		-
				應付帳款	22,482		1
				出售設備	74,989		2
				其他應收款	165,496		1
				其他應付款	939		-
0	本公司	一詮精密(南京)	母公司對曾孫公司	銷貨收入	22,311	-	-
				應收帳款	9,867		-
				進貨	925		-
				應付帳款	79		-
				出售設備	14,806		-
				其他應收款	4,150		-
0	I-CHIUN (CAYMAN)	一詮精密(昆山)	孫公司對曾孫公司	銷貨收入	507,595	-	14
				應收帳款	201,098		5
				進貨	156,213		4
				應付帳款	16,248		-
				其他應收款	3,218		-
0	I-CHIUN (CAYMAN)	一造科技	孫公司對曾孫公司	銷貨收入	8,246		-
				應收帳款	3,916		-
				其他應收款	17,235		-

民國九十四年度

單位：新台幣千元

編號	交易人稱	交易往來對象	與交易人之關係	交易往來情形			
				科目	金額	交易條件	佔合併總營收或總資產之比率%
0	本公司	一造科技	母公司對曾孫公司	銷貨收入	667	-	-
				出售設備	2,176		-
				加工費	59		-
				進貨	11,253		-
				應收帳款	667		1
				應付帳款	2,550		-
				其他應收款	38,292		1
				其他應付款	16		-
0	本公司	一詮精密(昆山)	母公司對曾孫公司	銷貨收入	76,462	-	3
				進貨	94,963		4
				加工費	2,627		-
				出售設備	53,682		2
				應收帳款	60,323		2
				應付帳款	16,432		-
				其他應收款	191,489		5
				其他應付款	37		-
0	I-CHIUN (CAYMAN)	一造科技	孫公司對曾孫公司	銷貨收入	784	-	-
				出售設備	2,809		-
				進貨	10,393		-
				應收帳款	1,640		1
				其他應收款	26,767		1
				其他應付款	5,804		-
0	I-CHIUN (CAYMAN)	一詮精密(昆山)	孫公司對曾孫公司	銷貨收入	138,802	-	3
				進貨	75,309		4
				出售設備	12,427		-
				應收帳款	137,712		4
				應付帳款	10,451		-
				其他應收款	73,999		2

廿一、附註揭露事項

(一)重大交易事項相關資訊

編號	內 容	說 明
1	資金貸與他人	附表一
2	為他人背書保證	附表二
3	期末持有有價證券情形	附表三
4	累積買進或賣出同一有價證券之金額達新台幣一億元或實收資本額20%以上	無
5	取得不動產之金額達新台幣一億元或實收資本額20%以上	無
6	處分不動產之金額達新台幣一億元或實收資本額20%以上	無
7	與關係人進、銷貨之金額達新台幣一億元或實收資本額20%以上	附表四
8	應收關係人款項達新台幣一億元或實收資本額20%以上	附表五
9	從事衍生性商品交易	無

附表一、民國九十五年度資金貸與他人情形：

單位：新台幣千元

編號	貸出公司	貸與對象	往來科目	本期最高餘額	期末餘額	利率區間%	資金貸與性質	業務往來金額	有短期融通資金必要之原因	提列呆帳金額	擔保品		對個別對象資金貸與限額(註1)	資金貸與總限額(註1)
											名稱	價值		
0	一詮精密工業(股)公司	一詮科技(深圳)有限公司	其他應收款	38,923	-	不計息	短期資金融通	-	營業週轉	-	-	-	134,010	268,020
0	"	一詮精密電子工業(昆山)有限公司	其他應收款	29,854	11,030	不計息	短期資金融通	-	營業週轉	510	-	-	134,010	268,020
0	"	一詮精密電子(南京)有限公司	其他應收款	300	164	不計息	短期資金融通	-	營業週轉	-	-	-	134,010	268,020
0	"	I-CHUN Precision Industry (MOSEN BHD)	其他應收款	273	-	不計息	短期資金融通	-	營業週轉	-	-	-	134,010	268,020

註1：依一詮精密公司「資金貸與他人作業辦法」規定貸與他人資金總額以一詮精密公司淨值之百分之四十為限，因業務往來關係從事資金貸與時，其貸與累計金額不得超過前述貸與總額之百分之七十五；其因短期資金融通貸與累計金額不得超過前述貸與總額之百分之二十五；貸與個別公司之金額，不得超過一詮精密公司淨值百分之五，其因業務往來貸與之金額，不得超過業務往來金額。

附表二、民國九十五年度為他人背書保證情形：

單位：新台幣千元

編號	背書保證者 公司名稱	被背書保證對象		對單一企業 背書保證之 限額(註1)	本期最高背 書保證餘額	期 末 背 書 保 證 餘 額	以 財 產 擔 保 之 背 書 保 證 金 額	累計背書保證金 額佔最近期財 務報表淨值之比率	背書保證 最高限額 (註1)
		公 司 名 稱	關 係 (註2)						
0	一詮精密工 業(股)公司	I-CHIUN (CAYMAN) PRECISION INDUSTRY CO., LTD	3	534,846	211,250	211,250	57,600	0.10	1,340,10 2
0	"	一造科技(深圳) 有限公司	3	534,846	39,900	39,600	-	0.01	1,340,10 2
0	"	一詮精密電子工 業(昆山)有限公 司	3	534,846	146,800	146,800	-	0.05	1,340,10 2
0	"	一詮精密電子(南 京)有限公司	3	534,846	26,750	26,400	-	0.01	1,340,10 2

註1：一詮精密公司為他公司保證不得超過最近期財務報表淨值百分之五十。為單一企業保證不得超過一詮精密公司最近期財務報表淨值百分之二十為限。

註2：背書保證者與被背書保證對象之關係如下：

1. 有業務關係之公司。
2. 直接持有普通股股權超過百分之五十之子公司。
3. 母公司與子公司持有普通股股權合併計算超過百分之五十之被投資公司。
4. 對公司直接或經由子公司間接持有普通股股權超過百分之五十之母公司。
5. 基於承攬工程需要之同業間依合約規定互保之公司。
6. 因共同投資關係由各出資股東依其持股比例對其背書保證之公司。

附表三、民國九十五年十二月三十一日持有有價證券情形：

單位：千股/新台幣千元

持有之公司	有 價 證 券		與有價證券 發行人之關係	帳 列 科 目	期 末				備 註
	種 類	名 稱			股 數	帳面金額	持 股 比例(%)	市 價 或 淨 值	
一詮精密工 業(股)公司	股 票	MORE FORTUNE PROFITS LIMITED	為本公司之 子 公 司	採權益法 之長期股 權 投 資	18,907	970,825	100.00	964,69 9	-
"	股 票	廣陽中小企業 開發(股)公司	-	以成本衡 量之金融 資產—非 流 動	309	3,000	1.00	2,183	-
"	股 票	德洲精密電子 (股)公司	-	以成本衡 量之金融 資產—非 流 動	169	1,688	12.50	1,807	-

持有之公司	有價證券		與有價證券發行人之關係	帳列科目	期末				備註
	種類	名稱			股數	帳面金額	持股比例(%)	市價或淨值	
一詮精密工業(股)公司	股票	台灣奈普光電科技(股)公司	-	公平價值變動列入損益之金融資產—流動	30	1,033 (註一)	0.01	1,176	-
"	股票	全懋精密科技(股)公司	-	"	50	1,913 (註一)	0.01	1,950	-
"	股票	信音企業(股)公司	-	"	40	3,501 (註一)	0.07	3,464	-
"	股票	喬鼎資訊(股)公司	-	"	20	577 (註一)	0.01	566	-
"	股票	大成不銹鋼工業(股)公司	-	"	30	1,169 (註一)	0.01	1,165	-
"	股票	力廣科技(股)公司	-	"	5	216 (註一)	-	220	-
"	股票	東貝光電科技(股)公司	-	"	80	2,712 (註一)	0.03	2,420	-
"	股票	首利實業(股)公司	-	"	50	1,771 (註一)	0.03	1,785	-
"	公司債	志旭國際(股)公司	-	"	30張	3,000 (註一)	-	3,010	-

註一：帳面價值已包含金融資產評價調整。

附表四、與關係人進、銷貨交易金額達新台幣一億元或實收資本額百分之二十以上者：

民國九十五年十二月三十一日

單位：新台幣千元

進(銷)貨之公司	交易對象	關係	交易情形				交易條件與一般交易不同之情形及原因		應收(付)票據、帳款		備註
			進(銷)貨金額	佔總進(銷)貨之比率%	授信期間	單價	授信期間	餘額	佔總應收(付)票據、帳款之比率%		
一詮精密工業(股)公司	一詮精密電子工業(昆山)有限公司	曾孫公司	進貨	214,558	19	30日	-	-	(22,482)	6	
			加工費	290	-	"	-	-			
			銷貨	113,055	5	依資金能力及週轉情形	-	-			
								78,178	9		
								其他應收款	9		
								15,618			

附表五、民國九十五年十二月三十一日應收關係人款項達新台幣一億元或實收資本額百分之二十以上者：

帳列應收款項之公司	交易對象	關係	應收關係人款項餘額	週轉率	逾期應收關係人款項		應收關係人款項期後收回金額	提列備抵呆帳金額
					金額	處理方式		
一詮精密工業(股)公司	一詮精密電子工業(昆山)有限公司	一詮精密之曾孫公司	應收帳款：	-	-	-	-	510
			\$ 78,178					
			其他應收款：	-	-	-	-	1,085
			\$ 165,496					

(二)轉投資事業相關資訊：

編號	內 容	說 明
1	被投資公司名稱、所在地區……等相關資訊	附表六
2	資金貸與他人	無
3	為他人背書保證	無
4	期末持有有價證券情形	附表七
5	累積買進或賣出同一有價證券之金額達新台幣一億元或實收資本額20%以上	無
6	取得不動產之金額達新台幣一億元或實收資本額20%以上	無
7	處分不動產之金額達新台幣一億元或實收資本額20%以上	無
8	與關係人進、銷貨之金額達新台幣一億元或實收資本額20%以上	無
9	應收關係人款項達新台幣一億元或實收資本額20%以上	無
10	從事衍生性商品交易	無

附表六、民國九十五年十二月三十一日被投資公司名稱、所在地區等相關資訊：

單位：千股／新台幣千元

投資公司名稱	被投資公司名稱	所在地區	主要營業項目	原始投資金額		期末持有			持股比例×被投資公司期末淨值	被投資公司本期(損)益	本期認列之投資(損)益	本期被投資公司股利分派情形		備註
				本期	期末	上期	期末	股數				比率(%)	帳面金額	
一詮精密工業(股)公司	MORE FORTUNE PROFITS LIMITED	P.O. Box 957 Offshore Incorporations Centre, Road Town, Tortola, British Virgin Islands	一般投資業務	631,455	566,369	18,907	100.00	970,825 (註1)	964,699	233,210	239,336 (註1)	-	1,943	子公司
MORE FORTUNE PROFITS LIMITED	I-CHIUN (CAYMAN) PRECISION INDUSTRY CO., LTD.	Huntlaw Building, P.O. Box 2804, George Town, Grand Cayman, Cayman Islands	一般投資業務及LED、LCD與震動馬達之買賣	606,163	539,287	17,800	100.00	948,892	948,892	233,006	-	-	-	孫公司
"	I-CHIUN PRECISION INDUSTRY (M) SDN. BHD.	Suite 12-A, Level 12 Menara Northam No. 55, JALAN SULTAN AHMAD SHAH, 10050 PENANG	各種機械及零件、電子零件、磁碟片零組件、精密模具等製造加工買賣	3,000	3,000	-	100.00	(1,763)	(1,763)	(1,372)	-	-	-	孫公司

投資公司名稱	被投資公司名稱	所在地	主要營業項目	原始投資金額		期末持有			持股比例×被投資公司期末淨值	被投資公司本期(損)益	本期認列之投資(損)益	本期被投資公司股利分派情形		備註
				本期	期末	上期	期末	股數				比率(%)	帳面金額	
I-CHIUN (CAYMAN) PRECISION INDUSTRY CO., LTD.	一造科技(深圳)有限公司	廣東省深圳市寶安區松崗鎮江邊村微污染工業區	LED 導線架之生產製造及買賣	157,574	157,574	4,300	100.00	209,518	209,518	(7,645)	-	-	-	曾孫公司
"	一詮精密電子工業(昆山)有限公司	昆山市石浦鎮	震動馬達、TFT-LCD 背光模組備品組件及 LED 各式導線架之製造加工及買賣	270,188	270,188	8,500	100.00	586,962	586,962	214,551	-	-	-	曾孫公司
"	一詮精密電子(南京)有限公司	南京出口加工區(南京)	手機震動馬達	165,196	98,844	5,000	100.00	112,042	112,042	(58,730)	-	-	-	曾孫公司

註1：係包含本期認列之已實現銷貨毛利金額。

附表七、民國九十五年十二月三十一日被投資公司持有有價證券情形：

單位：千股或千元

持有之公司	有價證券		與有價證券發行人之關係	帳列科目	95.12.31				備註
	種類	名稱			帳面股數	帳面金額	比率(%)	市價或淨值	
MORE FORTUNE PROFITS LIMITED	股票	I-CHIUN (CAYMAN) PRECISION INDUSTRY CO., LTD.	為一詮精密之孫公司	採權益法評價之長期股權投資	17,800	948,892	100.00	948,892	-
"	股票	I-CHIUN PRECISION INDUSTRY (M) SDN. BHD.	為一詮精密之孫公司	採權益法評價之長期股權投資	-	(1,763)	100.00	(1,763)	-
"	股票	浙江寧波邦洲電子工業有限公司	-	以成本衡量之金融資產－非流動	-	17,550	10.19	33,397	-
I-CHIUN (CAYMAN) PRECISION INDUSTRY CO., LTD	股票	一造科技(深圳)有限公司	為一詮精密之曾孫公司	採權益法評價之長期股權投資	4,300	209,518	100.00	209,518	-
"	股票	一詮精密電子工業(昆山)有限公司	為一詮精密之曾孫公司	採權益法評價之長期股權投資	8,500	586,962	100.00	586,962	-
"	股票	一詮精密電子工業(南京)有限公司	為一詮精密之曾孫公司	採權益法評價之長期股權投資	5,000	112,042	100.00	112,042	-

(三)大陸投資資訊：

1. 大陸被投資公司名稱、主要營業項目、實收資本額、投資方式、資金匯出入、持股比例、投資損益、投資帳面價值及匯回投資損益情形：

民國九十五年度

單

位：千元

大陸被投資公司名稱	陸資公司主營業項	實收資本額	投資方式	本期自匯出投資金額	本期期末自台灣匯出累積金額	本期匯出或收回金額		本期期末自台灣匯出累積金額	本公司直接或間接投資之持股比例	本期認列投資損益(註)	期末投資帳面價值	截至本期止已匯回投資收益
						匯出	收回					
一造科技(深圳)有限公司	LED 導線架及 CD ROM DVD ROM 零組件之生產製造	159,589	透過第三地區投資設立公司再投資大陸公司	機器設備 56,063	89,616	-	-	機器設備 56,063 89,616	100.00	(7,645)	209,518	-
浙江寧波邦洲電子工業有限公司	LED 導線架零組件之生產製造及銷售	194,110	透過第三地區投資設立公司再投資大陸公司	19,329		-	-	19,329	10.19	-	17,550	5,120
一詮精密電子工業(昆山)有限公司	LED 導線架零組件之生產製造及銷售	293,553	透過第三地區投資設立公司再投資大陸公司	277,058		-	-	277,058	100.00	214,551	586,962	-
一詮精密電子(南京)有限公司	手機震動馬達	172,687	透過第三地區投資設立公司再投資大陸公司	97,785		65,190	-	162,975	100.00	(58,730)	112,042	-

註：經台灣母公司簽證會計師查核簽證之財務報表。

2. 赴大陸地區投資限額：

民國九十五年度

單位：千元

本期期末累計自台灣匯出赴大陸地區投資金額	經濟部投審會核准投資金額	依經濟部投審會規定赴大陸地區投資限額
548,978 機器設備56,063	548,978 機器設備 56,063	1,069,691

3. 與大陸投資公司直接或間接經由第三地區事業所發生之重大交易事項：請詳附註二十(二)。
4. 大陸投資公司直接與間接經由第三地區事業提供背書、保證或提供擔保品情形：請詳附註廿一附表二。
5. 與大陸投資公司直接與間接經由第三地區提供資金融通情形：請詳附註廿一附表一。
6. 其他對當期損益或財務狀況有重大影響之交易事項：無。

廿二、部門別財務資訊

(一) 產業別財務資訊

	95年度				合 計
	第一事業部	第二事業部	第三事業部	調整及沖銷	
來自母公司及合併子公司以外客戶之收入	\$2,098,686	1,414,954	105,283	-	3,618,923
來自母公司及合併子公司之收入	504,013	520,074	37,815	(1,061,902)	-
	<u>\$2,602,699</u>	<u>1,935,028</u>	<u>143,098</u>	<u>(1,061,902)</u>	<u>\$3,618,923</u>
部門損益	<u>\$ 465,252</u>	<u>485,071</u>	<u>(49,955)</u>	<u>(29,439)</u>	870,929
投資(損)益淨額					-
公司一般費用					(317,226)
利息收(支)淨額					(32,076)
公司營業外收(支)淨額					28,204
繼續營業部門之稅前利益					<u>\$ 549,831</u>
可辨認資產	<u>\$2,276,290</u>	<u>773,140</u>	<u>297,577</u>	<u>(512,985)</u>	2,834,022
以成本衡量之金融資產—非流動					22,238
公司一般資產					1,463,439
資產合計					<u>\$4,319,699</u>
折舊費用					
—部門	<u>\$ 146,578</u>	<u>39,048</u>	<u>21,798</u>	<u>29,438</u>	<u>236,862</u>
—公司					<u>\$ 13,716</u>
資本支出金額					
—部門	<u>\$ 256,902</u>	<u>67,534</u>	<u>163,120</u>	<u>(33,024)</u>	<u>454,532</u>
—公司					<u>\$ 10,747</u>

	94年度				合 計
	第一事業部	第二事業部	第三事業部	調整及沖銷	
來自母公司及合併子公司以外客戶之收入	\$ 1,643,811	898,035	70,263	-	2,612,109
來自母公司及合併子公司之收入	<u>112,660</u>	<u>265,106</u>	<u>11,687</u>	<u>(389,453)</u>	-
	<u>\$ 1,756,471</u>	<u>1,163,141</u>	<u>81,950</u>	<u>(389,453)</u>	<u>\$ 2,612,109</u>
部門損益	<u>\$ 259,471</u>	<u>281,602</u>	<u>11,635</u>	<u>(15,466)</u>	537,242
投資(損)益淨額					-
公司一般費用					(246,402)
利息收(支)淨額					(35,187)
公司營業外收(支)淨額					<u>66,918</u>
繼續營業部門之稅前利益					<u>\$ 322,571</u>
可辨認資產	<u>\$ 1,655,402</u>	<u>1,003,004</u>	<u>238,008</u>	<u>(559,156)</u>	2,337,258
長期投資					22,375
公司一般資產					<u>1,188,734</u>
資產合計					<u>\$ 3,548,367</u>
折舊費用					
- 部門	<u>\$ 104,721</u>	<u>40,966</u>	<u>14,675</u>	<u>18,763</u>	<u>179,125</u>
- 公司					<u>\$ 24,677</u>
資本支出金額					
- 部門	<u>\$ 230,895</u>	<u>56,368</u>	<u>52,607</u>	<u>50,466</u>	<u>390,336</u>
- 公司					<u>\$ 18,625</u>

(二)地區別資訊

	95年度					合 計
	國 內	中 國 大 陸	馬 來 西 亞	香 港	調 整 及 沖 銷	
來自合併公司以外客戶之收入	\$ 2,067,687	1,551,089	147	-	-	3,618,923
來自合併公司之收入	<u>159,563</u>	<u>172,356</u>	<u>-</u>	<u>729,983</u>	<u>(1,061,902)</u>	<u>-</u>
收入合計	\$ 2,227,250	1,723,445	147	729,983	(1,061,902)	3,618,923
部門(損)益=毛利	<u>\$ 507,791</u>	<u>296,263</u>	<u>(1,303)</u>	<u>97,617</u>	<u>(29,439)</u>	870,929
投資(損)益淨額						-
公司一般費用(營業費用)						(317,226)
利息收(支)淨額						(32,076)
公司營業外收(支)淨額						28,204
繼續營業部門之稅前利益						\$ 549,831
可辨認資產	<u>\$ 1,746,918</u>	<u>1,318,300</u>	<u>3,768</u>	<u>278,021</u>	<u>(512,985)</u>	2,834,022
長期投資						22,238
公司一般資產						1,463,439
資產合計						\$ 4,319,699
折舊費用	<u>\$ 143,668</u>	<u>77,015</u>	<u>457</u>	<u>-</u>	<u>29,438</u>	<u>250,578</u>
資本支出金額—部門	<u>\$ 235,150</u>	<u>263,153</u>	<u>-</u>	<u>-</u>	<u>(33,024)</u>	<u>465,279</u>

94年度

	國	內	中 國 大 陸	馬 來 西 亞	香 港	調 整 及 沖 銷	合 計
來自合併公司以外客戶之收入	\$ 1,626,194		980,758	5,157	-	-	2,612,109
來自合併公司之收入		<u>77,129</u>	<u>70,294</u>	<u>-</u>	<u>242,030</u>	<u>(389,453)</u>	<u>-</u>
收入合計	\$ <u>1,703,323</u>		<u>1,051,052</u>	<u>5,157</u>	<u>242,030</u>	<u>(389,453)</u>	<u>2,612,109</u>
部門(損)益=毛利	\$ <u>312,827</u>		<u>210,133</u>	<u>(1,176)</u>	<u>30,924</u>	<u>(15,466)</u>	537,242
投資(損)益淨額							-
公司一般費用(營業費用)							(246,402)
利息收(支)淨額							(35,187)
公司營業外收(支)淨額							<u>66,918</u>
繼續營業部門之稅前利益							\$ <u>322,571</u>
可辨認資產	\$ <u>1,646,736</u>		<u>990,473</u>	<u>3,989</u>	<u>255,216</u>	<u>(559,156)</u>	2,337,258
以成本衡量之金融資產—非流動							22,375
公司一般資產							<u>1,188,734</u>
資產合計							\$ <u>3,548,367</u>
折舊費用	\$ <u>130,250</u>		<u>54,353</u>	<u>436</u>	<u>-</u>	<u>18,763</u>	\$ <u>203,802</u>
資本支出金額—部門	\$ <u>200,528</u>		<u>157,967</u>	<u>-</u>	<u>-</u>	<u>50,466</u>	\$ <u>408,961</u>

(三)主要外銷銷貨財務資訊

合併公司之外銷收入達合併公司損益表上收入金額10%以上之資料如下
表：

單位：新台幣千元

項 目	年 度	95年度		94年度	
		小 計	合 計	小 計	合 計
外銷各地之收入：					
大陸地區(含香港)		2,656,324		1,264,828	
其他地區(皆未達10%標準)		423,301		446,422	
外銷收入合計(淨額)			3,079,625		1,711,250

(四)重要客戶別財務資訊

合併公司來自單一客戶之收入達損益表上收入金額10%以上之資料：無。

一詮精密工業股份有限公司

董事長：周萬順