



一詮精密工業股份有限公司
I-CHIUN PRECISION INDUSTRY CO., LTD.

股票代號：2486

一詮精密工業股份有限公司

九十七年度
年 報

刊印日期：中華民國九十八年五月二十日

查詢本年報之網址：<http://mops.tse.com.tw>

一、發言人姓名、職稱、聯絡電話及電子郵件信箱

姓名：楊柏榮

職稱：財務處 協理

電話：(02)2299-0001#1500

電子郵件信箱：paijung@i-chiun.com.tw

二、代理發言人姓名、職稱、聯絡電話及電子郵件信箱

姓名：鄧毓雯

職稱：總管理處 協理

電話：(02)2299-0001#1004

電子郵件信箱：pure@i-chiun.com.tw

三、總公司及工廠地址、電話、傳真電話

總公司地址：臺北縣五股工業區五工五路十七號

總公司電話：(02)2299-0001

工廠地址：臺北縣五股工業區五工五路十七、十九號

臺北縣五股工業區五權二路三號

工廠電話：(02)2299-0001

傳 真：(02)2299-4529、2299-0089

四、股票過戶機構之名稱、地址、網址及電話

名稱：日盛證券股份有限公司

地址：臺北市重慶南路一段10號11樓

網址：<http://www.jihsun.com.tw>

電話：(02)2382-6789

五、最近年度財務報告簽證會計師姓名、事務所名稱、地址、網址及電話

會計師姓名：周筱姿、周哲毅會計師

事務所名稱：資誠會計師事務所

地 址：臺北市基隆路一段333號27樓

網址：<http://www.pwc.com/tw>

電 話：(02)2729-6666

六、海外有價證券掛牌買賣之交易場所名稱及查詢該海外有價證券資訊之方式：無。

七、公司網址：<http://www.i-chiun.com.tw>

目錄

壹、致股東報告書.....	1
貳、公司簡介.....	5
一、設立日期.....	5
二、公司沿革.....	5
參、公司治理報告.....	7
一、組織系統圖.....	7
二、董事、監察人、總經理、副總經理、協理、各部門及分支機構主管資料.....	9
三、公司治理運作情形.....	20
四、會計師公費資訊.....	26
五、更換會計師資訊.....	27
六、公司董事長、總經理、負責財務或會計事務所之經理人，最近一年內曾任職於簽證會計師所屬事務所或其關係企業者.....	27
七、最近年度及截至年報刊印日止，董事、監察人、經理人及持股比例超過百分之十之股東股權移轉及股權質押變動情形.....	27
八、持股比例占前十名股東，其相互間之關係資料訊.....	28
九、公司、公司之董事、監察人、經理人及公司直接或間接控制之事業對同一轉投資事業之持股數，並合併計算綜合持股比例.....	28
肆、募資情形.....	30
一、公司資本及股份.....	30
二、公司債辦理情形.....	36
三、特別股辦理情形.....	43
四、海外存託憑證辦理情形.....	43
五、員工認股權憑證辦理情形.....	43
六、併購或受讓他公司股份發行新股辦理情形.....	43
七、資金運用計劃執行情形.....	43
伍、營運概況.....	45
一、業務內容.....	45
二、市場及產銷概況.....	51
三、從業員工最近二年度及截至年報刊印日止從業員工人數、平均服務年資平均年齡及學歷分佈比率.....	57
四、環保支出資訊.....	58
五、勞資關係.....	59
六、重大契約.....	60
陸、財務概況.....	61
一、最近五年度簡明資產負債表及損益表及會計師查核意見.....	61

二、最近五年度財務分析.....	63
三、最近年度財務報告之監察人審查報告.....	66
四、最近年度財報表及會計師查核報告書.....	67
五、最近年度經會計師查核簽證之母子公司合併財務報表.....	67
六、公司及其關係企業最近年度及截至年報刊印日止，是否有財務困難之情事.....	67
柒、財務狀況及經營結果之檢討分析與風險事項.....	68
一、財務狀況.....	68
二、經營結果.....	69
三、現金流量.....	70
四、最近年度重大資本支出對財務業務之影響.....	70
五、最近五年度轉投資政策.....	71
六、風險管理分析事項.....	71
七、其他重要事項.....	74
捌、特別記載事項.....	75
玖、最近年度及截至年報刊印日止，發生本法第三十六條第二項第二款所定對股東 權益或證券價格有重大影響之事項.....	79

壹、致股東報告書

各位親愛的股東：

本公司九十七年度，在全體員工秉持公司一貫經營理念及諸位股東鼎力支持下，在營運各方面均有穩定成長，九十七年度營業收入3,169,907仟元，較九十六年度2,857,002仟元，增加312,905仟元，成長10.95%，營業毛利571,870仟元，較九十六年度599,316仟元，減少27,446仟元，減幅4.58%，營業利益288,288仟元，較九十六年度398,664仟元，減少110,376仟元，減幅27.69%，稅後純益372,596仟元，較九十六年度558,550仟元，減少212,954仟元，減幅38.06%，以九十七期末發行之加權平均股數計算，九十七年度之每股稅後盈餘為新台幣2.19元。

一、本公司九十七年度營業概況如下：

(一)九十七年度營業計劃實施成果：

1. 經營結果比較分析

單位：新台幣千元

年 度	97 年度		96 年度		變動比例	
	小 計	合 計	小 計	合 計	增減金額	(%)
營業收入總額	3,225,704		2,907,189		318,515	10.96
減：銷貨退回及折讓	(55,797)		(50,187)		5,610	11.18
營業收入淨額		3,169,907		2,857,002	312,905	10.95
營業成本		2,598,037		2,257,686	340,351	15.08
營業毛利		571,870		599,316	(27,446)	(4.58)
營業費用	283,582		200,652		82,930	41.33
營業利益		288,288		398,664	(110,376)	(27.69)
營業外收入及利益	393,383		389,637		3,746	0.96
營業外費用及損失	170,078		52,795		117,283	222.15
繼續營業部門稅前淨利		511,593		735,506	(223,913)	(30.44)
所得稅	138,997		176,956		(38,959)	(21.45)
繼續營業部門稅後淨利		372,596		558,550	(185,954)	(33.29)

2. 增減比例變動分析說明

(1)本期銷貨收入淨額較前期增加，主要係LED導線架因SMD型LED導線架相關新應用產品因市場需求增加情形下，使銷售量值成長11.83%及15.71%所致。

- (2) 營業成本較前期增加，主要係高附加價值 SMD 型 LED 導線架銷售量值增加，產能亦隨之成長，致使成本相對增加。
- (3) 本期營業費用增加係因本年度員工分紅及董監酬勞會計處理將員工分紅及董監酬勞費用化使薪資費用增加及 SMD 型 LED 導線架銷售量值增加，亦使推銷費用相對增加所致。
- (4) 本期營業外支出大幅增加，主要係發行可轉換公司債利息支出、短期投資之金融資產處分及評價損失、處分固定資產及存貨評價損失增加所致。
- (5) 本期所得稅較前期增減少，主要係因本年度之繼續營業部門稅前淨利較前期減少所致。

(二) 主要產品生產量

單位：KPCS

產品名稱	97 年生產量	96 年生產量	成長量	成長率
LED 導線架	6,952,952	6,284,523	668,429	10.64%
LCD 零組件	7,420	7,878	(458)	(5.81%)
合計	6,960,372	6,292,401	667,971	10.62%

(三) 銷售量值

單位：K/仟元

年度	97 年度				96 年度			
	內銷		外銷		內銷		外銷	
	量	值	量	值	量	值	量	值
LED 導線架	3,949,805	1,012,611	6,686,806	1,552,884	3,914,527	1,112,129	5,596,586	1,104,958
LCD 零組件	12,194	191,841	2,819	78,827	10,925	279,020	3,507	55,826
其他	-	84,105	-	249,639	-	21,190	-	283,879
合計	3,962,002	1,288,557	6,689,625	1,881,350	3,925,452	1,412,339	5,600,093	1,444,663

本公司主要商品為 LED 導線架及 LCD 零組件二大類，97 年因金融風暴使經濟環境衰退，LCD 零組件銷售量雖略為增加 4.03%，但因平均單價下跌，使銷售值減少 19.17%，而 LED 導線架因 SMD 型 LED 導線架相關新應用產品因市場需求增加情形下，使銷售量值成長 11.83% 及 15.71%。

二、九十八年度營業計劃概要

(一)經營方針

1. 立足台灣、放眼全球

- (1)以全球化營運佈局：設立營運總部整體運作，以3C產業與國際市場同步發展
- (2)前進中國、創造優勢：擴大深圳、昆山、南京廠產能，創造經濟規模與優勢

2. 統禦融合、培訓人才

- (1)建立組織訓練體系，培育管理、技術人才
- (2)建置集團發展體系
- (3)強化稽核機能、落實系統管理
- (4)績效評核合理化

3. 專業執事、追求卓越

- (1)推行專業人員管理之組織型態
- (2)成立新產品研發機能，開發新技術，發展新事業
- (3)整合事業運作，促進執事效率提升，創造發展體制
- (4)挑戰低成本，創造公司競爭力
- (5)工廠安全”0”事故

4. 誠信經營、築夢未來

- (1)秉持經營理念執事 → 處事以誠、行之以敬、言行一致
- (2)以企業為主、尊重客戶、成就員工、創造三贏
- (3)訂立長期策略、穩健經營、以期永續發展

(二)預期銷售數量

單位：KPCS

產品名稱	預計98年銷售量	97年銷售量	成長量	成長率
LED 導線架	9,612,339	10,636,611	(1,024,272)	(9.63%)
LCD 零組件	8,292	15,013	(6,721)	(44.77%)
合計	9,620,631	10,651,624	(1,030,993)	(9.68%)

(三)重要產銷政策

1. 生產政策

- (1)管理目標制，提高生產能力。
- (2)績效責任制，落實品質需求。
- (3)成本預算制，有效降低成本。
- (4)模組標準化，提高精度，縮短開發時間。

(5)研發低成本、高附加價值、有競爭力之產品。

2. 銷售政策

(1)積極加強對主要客戶服務，以穩定基本長期訂單。

(2)配合台商及大陸市場料源需求，提高大陸轉投資公司生產效能，以期降低成本、擴充市場佔有率。

(3)積極開發歐、美與韓國市場。

(4)持續開發國際知名客戶以掌握產業最新動向。

(5)培育人才、行銷國際化

- 依工作職責所需知識及技術，實施教育訓練。

- 重視客戶服務，掌握資訊、拓展市場。

一詮本著永續經營理念因應下遊客戶所需，增強產品供應機動性，達到國際分工之效益。光電業被認為是二十一世紀高科技工業的主流，本公司在經營者穩健踏實及堅持誠信的經營理念下，以制度健全、獲利及發展潛力優越的條件下，奠定公司之永續經營。

貳、公司簡介

一、設立日期：

創立日期：中華民國 66 年 6 月 30 日

設立日期：中華民國 66 年 8 月 23 日

執照號碼：35866232

二、公司沿革：

- 1977 年 一詮公司創立於三重市力行路二段 163 號，登記資本額新台幣陸拾萬元。
- 1982 年 遷廠至三重市大有街三十六之八號，生產精密馬達矽鋼定子、矽鋼轉子、矽鋼安定器及水晶振動子零件(Quartz Crystal holder)。瑞士製精密沖壓設備安裝完成。
- 1983 年 開發 LED 半導體零件，進入光電產業。
- 1986 年 經濟部評鑑合格登入三陽工業中衛體系。
- 1988 年 代表三陽工業(股)公司本田中衛體系舉辦 5S 及品質保證廠商觀摩發表會。
- 1990 年 擴廠遷移到新莊市五工五路 17 號(五股工業區)，同時與日本(株)鈴木製作所簽訂技術合作，開發製造 3.5 吋磁碟片中心環(Disk Center Core)元件。
- 1990 年 合併一詮公司資本額增為 94,162 仟元。
- 1991 年 周萬順先生當選中華民國十大青年創業楷模。
- 1993 年 合併一湛公司資本額增為 175,236 仟元。
- 1993 年 榮獲經濟部優良外銷獎。
- 1995 年 增設導線架電鍍表面處理製程。
- 1996 年 增資至 250,000 仟元，並補辦公開發行。
- 1997 年 取得經濟部商檢局 ISO-9002 驗證合格。
- 1997 年 現金增資、盈餘轉增資至 320,000 仟元，核定股本為 400,000 仟元。
- 1998 年 取得 SGS ISO-14001 驗證合格。
- 1998 年 盈餘、資本公積及員工紅利轉增資 53,000 仟元，股本增資至 373,000 仟元，核定股本為 400,000 仟元。
- 1999 年 盈餘、資本公積及員工紅利轉增資 57,000 仟元，股本增資至 430,000 仟元，核定股本為 520,000 仟元。
- 1999 年 與日本四方工業株式會社技術合作，跨足 TFT-LCD 後段製程組件。
- 2000 年 3 月 21 日正式上櫃掛牌，成為國際性企業；盈餘、資本公積及員工紅利轉增資 35,498 仟元，股本增資至 465,498 仟元，核定股本為 560,000 仟元；取得 ISO9001 認證。

- 2001 年 現金增資 94,502 仟元，股本增資至 560,000 仟元，核定股本為 560,000 仟元。盈餘、資本公積轉增資及合併一湛工業股份有限公司資本額增加至 628,205 仟元，9 月 19 日上櫃轉上市，於台灣證券交易所集中市場正式掛牌上市。
- 2002 年 盈餘、資本公積及員工紅利轉增資 32,445 仟元，股本增資至 660,650 仟元，研發完成行動電話及 PDA 使用微型震動馬達，發行國內第一次可轉換公司債 3 億元。
- 2003 年 盈餘、資本公積及員工紅利轉增資 40,638 仟元及可轉換公司債轉換 180,691 仟元，股本增加至 881,979 仟元。
- 2004 年 發行國內第二次無擔保轉換公司債 250,000 仟元，及合併一澈科技股份有限公司。
- 2005 年 盈餘、資本公積及員工紅利轉增資及可轉換公司債轉換，股本增加至 1,215,738 仟元。
- 2006 年 辦理現金增資 180,000 仟元與盈餘、資本公積及員工紅利轉增資，股本增加至 1,530,000 仟元。取得 TS16949 認證。
- 2007 年 盈餘及員工紅利轉增資 86,000 仟元，股本增加至 1,616,000 仟元。
- 2008 年 盈餘及員工紅利轉增資 92,000 仟元，股本增加至 1,708,000 仟元，及發行國內第三次可轉換公司債 10 億元，。

三、公司治理報告

一、組織系統圖

(一)公司組織結構：

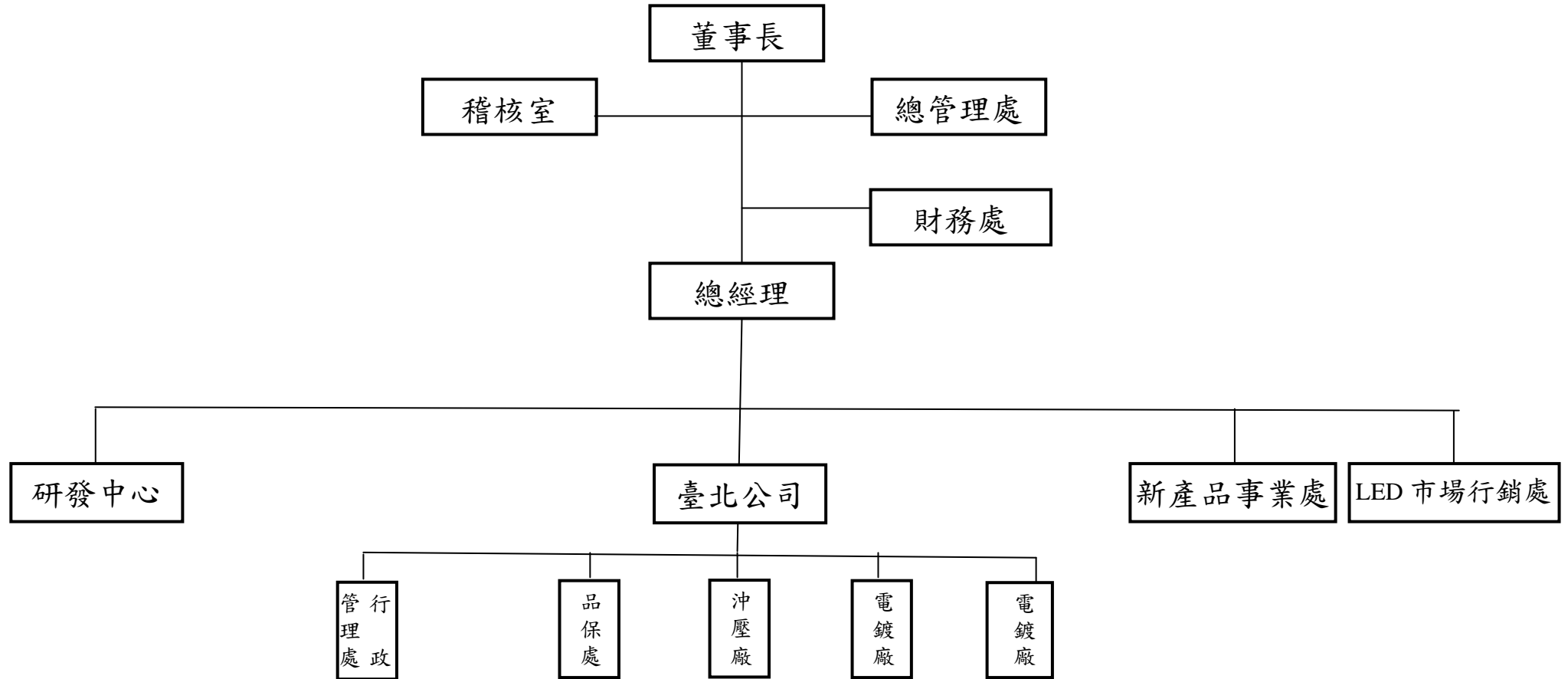

(二)各主要部門所營業務：

部門別	所營業務
總管理處	負責集團營運管理、規劃及品質系統等業務
稽核室	負責各項作業、內部規章之稽核工作
財務處	負責財務、會計等業務
LED 市場行銷處	負責 LED 產品業務開發及市場銷售業務
新產品事業處	負責公司新產品研發及產銷管理
研發中心	負責公司新產品開發、產品模具開發、改善及生產技術提昇等業務
行政管理處	負責人事、總務、工務及資訊系統管理等業務
品保處	負責公司產品品質管理等業務
沖壓廠	負責公司 LED 導線架及 LCD 零組件產品之沖壓製造生產
電鍍廠	負責 LED 導線架產品之電鍍製造生產
射出廠	負責 SMD 型導線架產品之塑膠射出製造生產

-二、董事、監察人、總經理、副總經理、協理、各部門及分支機構主管資料：

(一)董事及監察人資料

98年4月18日

職稱 (註1)	姓名	選(就) 任日期	任期	初次選 任日期 (註2)	選任時持有股 份		現在持有股數		配偶、未成年子 女現在持有股 份		利用他人名義持 有股份		主要經(學)歷 (註3)	目前兼任本公司 及其他公司之職 務	具配偶或二親等以內關 係之其他主管、董事或監 察人		
					股數	持 股 比 率	股數	持 股 比 率	股數	持 股 比 率	股數	持 股 比 率			股數	持 股 比 率	職稱
董事長	周萬順	97.07.01	3	81.10.11	18,299,171	11.32	9,787,129	5.82	2,829,165	1.68	-	-	美國西太平洋大 學企管學博士	一造科技(深圳)、一詮 精密(南京)、一詮精密 (昆山)、盛世光電董事 長兼總經理、安可光電 獨立董事	董事 監察人	李忠義 李世玉	二親等 配偶
董事	李忠義	97.07.01	3	81.10.11	15,444,636	9.56	16,239,867	9.65	1,132,192	0.67	-	-	臺北商專畢業 顧問師協會經營 管理企管顧問師	一造科技(深圳)董事 一詮精密(南京)董事	董事長 監察人	周萬順 李世玉	二親等 二親等
董事	謝同榮	97.07.01	3	97.07.01	263,932	0.16	292,128	0.17	27,074	0.02	-	-	一港工業總經理	一詮精密副總經理	-	-	-
董事	林武俊	97.07.01	3	97.07.01	393,835	0.24	413,526	0.25	171,198	0.10	-	-	台灣大學畢業 實踐大學副教授	統一企業社會福利慈 善事業基金會董事 松懋工業公司董事	-	-	-
董事	葉垂景	97.07.01	3	97.07.01	-	-	-	-	-	-	-	-	美國西太平洋大 學企管學博士	註	-	-	-
監察人	李世玉	97.07.01	3	97.07.01	3,006,872	1.86	2,829,165	1.68	9,787,129	5.82	-	-	米倉國小畢業 一詮精密董事	-	董事長 董事	周萬順 李忠義	配偶 二親等
監察人	簡志澄	97.07.01	3	97.07.01	120,000	0.07	156,000	0.09	-	-	-	-	光紅建聖副總經 理	光紅建聖董事 誼虹科技董事長 吉能光電董事長 鴻亞光電董事長	-	-	-
監察人	阮呂芳周	97.07.01	3	97.07.01	0	-	-	-	-	-	-	-	執業會計師	富茂開發監察人 富邦建經獨立董事	-	-	-

註：銖德科技執行長、中原(股)公司董事長、中富(股)公司董事長、中原國際創業投資董事長、銖寶科技董事長、鈺德科技董事、博銖科技董事、安可光電董事長

國富開發投資董事長、華敬創業投資董事、漢榮創業投資董事、國碩科技董事。

註1：法人股東應將法人股東名稱及代表人分別列示(屬法人股東代表者，應註明法人股東名稱)。

註2：填列首次擔任公司董事或監察人之時間，如有中斷情事，應附註說明。

註3：與擔任目前職位相關之經歷，如於前揭期間曾於查核簽證會計師事務所或關係企業任職，應敘明其擔任之職稱及負責之職務。

姓名 (註1)	是否具有五年以上工作經驗 及下列專業資格			符合獨立性情形 (註2)										兼任其他 公開發行 公司獨立 董事家數
	商 務、法 務、財務、 會計或公司 業務所須相 關科系之公 私立大專院 校講師以上	法官、檢察官、 律師、會計師或 其他與公司業 務所需之國家 考試及格領有 證書之專門職 業及技術人員	商 務、法 務、財 務、會計 或公司業 務所須之 工作經驗	1	2	3	4	5	6	7	8	9	10	
周萬順	-	-	✓					✓	✓	✓		✓	✓	1
李忠義	-	-	✓					✓	✓	✓		✓	✓	-
謝同榮	-	-	✓			✓	✓	✓	✓	✓	✓	✓	✓	
林武俊	-	-	✓	✓	✓	✓	✓	✓	✓	✓	✓	✓	✓	-
葉垂景	-	-	✓	✓	✓	✓	✓	✓	✓	✓	✓	✓	✓	-
李世玉	-	-	✓	✓	✓	✓	✓	✓	✓	✓		✓	✓	-
簡志澄	-	-	✓	✓	✓	✓	✓	✓		✓	✓	✓	✓	-
阮呂芳周	-	✓	✓	✓	✓	✓	✓	✓	✓	✓	✓	✓	✓	1

註1：欄位多寡視實際數調整。

註2：各董事、監察人於選任前二年及任職期間符合下述各條件者，請於各條件代號下方空格中打“✓”。

- (1) 非為公司或其關係企業之受僱人。
- (2) 非公司或其關係企業之董事、監察人(但如為公司或其母公司、公司直接及間接持有表決權之股份超過百分之五十之子公司之獨立董事者，不在此限)。
- (3) 非本人及其配偶、未成年子女或以他人名義持有公司已發行股份總額百分之一以上或持股前十名之自然人股東。
- (4) 非前三款所列人員之配偶、二親等以內親屬或五親等以內直系血親親屬。
- (5) 非直接持有公司已發行股份總額百分之五以上法人股東之董事、監察人或受僱人，或持股前五名法人股東之董事、監察人或受僱人。
- (6) 非與公司有財務或業務往來之特定公司或機構之董事(理事)、監察人(監事)、經理人或持股百分之五以上股東。
- (7) 非為公司或關係企業提供商務、法務、財務、會計等服務或諮詢之專業人士、獨資、合夥、公司或機構之企業主、合夥人、董事(理事)、監察人(監事)、經理人及其配偶。
- (8) 未與其他董事間具有配偶或二親等以內之親屬關係。
- (9) 未有公司法第30條各款情事之一。
- (10) 未有公司法第27條規定以政府、法人或其代表人當選。

(二)總經理、副總經理、協理、各部門及分支機構主管資料

98年4月18日

職稱 (註1)	姓名	選(就) 任日期	持有股份		配偶、未成年子女 持有股份		利用他人名 義持有股份		主要經(學)歷(註2)	目前兼任其他公司 之職務	具配偶或二親等以內關係之經理人		
			股數	持股 比率	股數	持股比 率	股數	持股比 率			職稱	姓名	關係
總經理	李忠義	89.01.01	16,239,867	9.65	1,132,192	0.67	-	-	臺北商專畢業 顧問師協會經營管理企管顧問師	一造科技(深圳)董事兼 一詮精密(南京)董事	董事長	周萬順	二親等
副總經理	謝同榮	93.04.01	292,128	0.17	27,074	0.02	-	-	一港工業(股)公司總經理	一造科技(深圳)董事	-	-	-
副總經理	葉光照	98.03.02	2,000	-	-	-	-	-	交通大學畢業 十年以上生產管理經驗	-	-	-	-
協理	鄧毓雯	93.01.01	66,643	0.04	25,340	0.01	-	-	空中大學行政專科畢業、 一詮精密工業公司會計、稽核	-	-	-	-
協理	朱新昌	96.04.01	40,047	0.02	-	-	-	-	台灣科技大學工管系、 十年以上生產及品保管理經驗	-	-	-	-
協理	楊柏榮	96.09.01	94,020	0.06	-	-	-	-	輔仁大學會計系、 十年以上財會工作經驗	-	-	-	-
協理	李寶南	96.04.01	7,212	-	-	-	-	-	勤益工專機械科 五年以上生產及品保管理經驗	-	-	-	-
協理	林軒宏	96.11.01	44,359	0.03	-	-	-	-	臺北工專機械科 一詮精密生管副理、製造廠長	-	-	-	-
協理	張至善	97.03.01	-	-	-	-	-	-	政治大學研究所 八年以上行政管理、顧問工作 經驗	-	-	-	-

註1：不論職稱，凡職位相當於總經理、副總經理或協理者，均應予揭露。

註2：與擔任目前職位相關之經歷，如於前揭期間曾於查核簽證會計師事務所或關係企業任職，應敘明其擔任之職稱及負責之職務。

(三)最近年度支付董事、監察人、總經理及副總經理之酬金

1. 董事之酬金

職稱	姓名	董事酬金								A、B、C及D等 四項總額占稅後 純益之比例(註 11)		兼任員工領取相關酬金								A、B、C、D、 E、F及G等七項 總額占稅後純 益之比例(註 11)		有無領 取來自 子公司 以外轉 投資事 業酬金 (註12)		
		報酬(A) (註2)		退職退休金(B)		盈餘分配之酬 勞(C)(註3)		業務執行 費用 (D)(註4)				薪資、獎金及特支 費等(E)(註5)		退職退休金(F)		盈餘分配員工紅利(G)(註 6)							員工認股權憑 證得認購股數 (H)(註7)	
		本公 司	合併報 表內所 有公司 (註8)	本公 司	合併報 表內所 有公司 (註8)	本公 司	合併報 表內所 有公司 (註8)	本公 司	合併 報表 內所 有公 司 (註 8)	本公 司	合併報 表內所 有公司 (註8)	本公 司	合併報 表內所 有公司 (註8)	本公司		合併報表內 所有公司 (註8)		本公 司	合併報 表內所 有公司 (註8)	本公 司	合併報 表內所 有公司 (註8)			
董事長	周萬順	10,322	10,843	-	-	7,892	7,892	140	140	18,354	18,875	13,386	14,334	1,899	1,899	950	400	950	400	-	-	34,960	36,429	-
董事	李忠義																							
董事	李世玉																							
董事	莊添旺																							
董事	張耀煌																							
董事	謝同榮																							
董事	林武俊																							
董事	葉垂景																							

註:董事李世玉、莊添旺及張耀煌於97年6月30日解任

酬金級距表

給付本公司各個董事酬金級距	董事姓名			
	前四項酬金總額(A+B+C+D)		前七項酬金總額(A+B+C+D+E+F+G)	
	本公司(註9)	合併報表內所有公司(註10) <u>I</u>	本公司(註9)	合併報表內所有公司(註10) <u>J</u>
低於 2,000,000 元	李忠義、李世玉、莊添旺、張耀煌、謝同榮、林武俊、葉垂景	李忠義、李世玉、莊添旺、張耀煌、謝同榮、林武俊、葉垂景	李世玉、莊添旺、張耀煌、林武俊、葉垂景	李世玉、莊添旺、張耀煌、林武俊、葉垂景
2,000,000 元(含)~5,000,000 元(不含)	-	-	謝同榮	謝同榮
5,000,000 元(含)~10,000,000 元(不含)	-	-	-	-
10,000,000 元(含)~15,000,000 元(不含)	周萬順	周萬順	周萬順、李忠義	周萬順、李忠義
15,000,000 元(含)~30,000,000 元(不含)	-	-	-	-
30,000,000 元(含)~50,000,000 元(不含)	-	-	-	-
50,000,000 元(含)~100,000,000 元(不含)	-	-	-	-
100,000,000 元以上	-	-	-	-
總計	8	8	8	8

註 1：董事姓名應分別列示(法人股東應將法人股東名稱及代表人分別列示)，以彙總方式揭露各項給付金額。若董事兼任總經理或副總經理者應填列本表及下表(3-1)或(3-2)。

註 2：係指最近年度董事之報酬(包括董事薪資、職務加給、離職金、各種獎金、獎勵金等等)。

註 3：係填列最近年度盈餘分配議案股東會前經董事會通過擬議配發之董事酬勞金額。

註 4：係指最近年度董事之相關業務執行費用(包括車馬費、特支費、各種津貼、宿舍、配車等實物提供等等)。如提供房屋、汽車及其他交通工具或專屬個人之支出時，應揭露所提供資產之性質及成本、實際或按公平市價設算之租金、油資及其他給付。另如配有司機者，請附註說明公司給付該司機之相關報酬，但不計入酬金。

註 5：係指最近年度董事兼任員工(包括兼任總經理、副總經理、其他經理人及員工)所領取包括薪資、職務加給、離職金、各種獎金、獎勵金、車馬費、特支費、各種津貼、宿舍、

配車等實物提供等等。如提供房屋、汽車及其他交通工具或專屬個人之支出時，應揭露所提供資產之性質及成本、實際或按公平市價設算之租金、油資及其他給付。另如配有司機者，請附註說明公司給付該司機之相關報酬，但不計入酬金。

註 6：係指最近年度董事兼任員工（包括兼任總經理、副總經理、其他經理人及員工）取得員工紅利（含股票紅利及現金紅利）者，應揭露最近年度盈餘分配議案股東會前經董事會通過擬議配發員工紅利金額，若無法預估者則按去年實際配發比例計算今年擬議配發數，並另應填列附表一之三。其股票紅利金額上市上櫃公司應以證券發行人財務報告編製準則規定公平價值（係指資產負債表日之收盤價）計算之；若非上市上櫃公司則以盈餘所屬年度會計期間結束日之淨值計算之。

註 7：係指截至年報刊印日止董事兼任員工（包括兼任總經理、副總經理、其他經理人及員工）取得員工認股權憑證得認購股數（不包括已執行部分），除填列本表外，尚應填列附表十五。

註 8：應揭露合併報表內所有公司（包括本公司）給付本公司董事各項酬金之總額。

註 9：本公司給付每位董事各項酬金總額，於所歸屬級距中揭露董事姓名。

註 10：合併報表內所有公司（包括本公司）給付本公司每位董事各項酬金總額，於所歸屬級距中揭露董事姓名。

註 11：稅後純益係指最近年度之稅後純益。

註 12：a. 本欄應明確填列公司董事「有」或「無」領取來自子公司以外轉投資事業相關酬金。

b. 若填列「有」者，得自願性填列所領取酬金金額，並應依公司董事於子公司以外轉投資事業所擔任身分別所領取之酬金，併入酬金級距表之 I 及 J 欄，並將欄位名稱改為「所有轉投資事業」

c. 酬金係指本公司董事擔任子公司以外轉投資事業之董事、監察人或經理人等身分所領取之報酬、酬勞、員工紅利及業務執行費用等相關酬金。

* 本表所揭露酬金內容與所得稅法之所得概念不同，故本表目的係作為資訊揭露之用，不作課稅之用。

2、監察人之酬金

職稱	姓名	監察人酬金								A、B、C及D等 四項總額占稅後 純益之比例 (註8)		有無領 取來自 子公司 以外轉 投資事 業酬金 (註9)
		報酬(A) (註2)		退職退休金(B)		盈餘分配之酬勞 (C) (註3)		業務執行 費用(D) (註4)		本公司	合併報 內所有 公司 (註5)	
		本公司	合併報 內所有 公司 (註5)	本公司	合併報 內所有 公司 (註5)	本公司	合併報 內所有 公司 (註5)	本公司	合併報 內所有 公司 (註5)			
監察人	黃淑貞	-	-	-	-	1,974	1,974	80	80	2,054	2,054	-
監察人	周郁婕											
監察人	潘勝利											
監察人	李世玉											
監察人	簡志澄											
監察人	阮呂芳周											

註：監察人黃淑貞、周郁婕及潘勝利於97年6月30日解任。

酬金級距表

給付本公司各個監察人酬金級距	監察人姓名	
	前四項酬金總額(A+B+C+ D)	
	本公司(註6)	合併報表內所有公司(註7) E
低於 2,000,000 元	黃淑貞、周郁婕、潘勝利 李世玉、簡志澄、阮呂方周	黃淑貞、周郁婕、潘勝利 李世玉、簡志澄、阮呂方周
2,000,000 元(含) ~ 5,000,000 元(不含)	-	-
5,000,000 元(含) ~ 10,000,000 元(不含)	-	-
10,000,000 元(含) ~ 15,000,000 元(不含)	-	-
15,000,000 元(含) ~ 30,000,000 元(不含)	-	-
30,000,000 元(含) ~ 50,000,000 元(不含)	-	-
50,000,000 元(含) ~ 100,000,000 元(不含)	-	-
100,000,000 元以上	-	-
總計	6	6

註1：監察人姓名應分別列示(法人股東應將法人股東名稱及代表人分別列示)，以彙總方式揭露各項給付金額。

註2：係指最近年度監察人之報酬(包括監察人薪資、職務加給、離職金、各種獎金、獎勵金等等)。

註3：係填列最近年度盈餘分配議案股東會前經董事會通過擬議配發之監察人酬勞金額。

註4：係指最近年度給付監察人之相關業務執行費用(包括車馬費、特支費、各種津貼、宿舍、配車等實物提供等等)。如提供房屋、汽車及其他交通工具或專屬個人之支出時，應揭露所提供資產之性質及成本、實際或按公平市價設算之租金、油資及其他給付。另如配有司機者，請附註說明公司給付該司機之相關報酬，但不計入酬金。

註5：應揭露合併報表內所有公司(包括本公司)給付本公司監察人各項酬金之總額。

註6：本公司給付每位監察人各項酬金總額，於所歸屬級距中揭露監察人姓名。

註7：合併報表內所有公司(包括本公司)給付本公司每位監察人各項酬金總額，於所歸屬級距中揭露監察人姓名。

註8：稅後純益係指最近年度之稅後純益。

註9：a. 本欄應明確填列公司監察人「有」或「無」領取來自子公司以外轉投資事業相關酬金。

b. 若填列「有」者，得自願性填列所領取酬金金額，並應依公司監察人於子公司以外轉投資事業所擔任身分別所領取之酬金，併入酬金級距表 E 欄，並將欄位名稱改為「所有轉投資事業」

c. 酬金係指本公司監察人擔任子公司以外轉投資事業之董事、監察人或經理人等身分所領取之報酬、酬勞、員工紅利及業務執行費用等相關酬金。

* 本表所揭露酬金內容與所得稅法之所得概念不同，故本表目的係作為資訊揭露之用，不作課稅之用。

3. 總經理及副總經理之酬金

職稱	姓名	薪資(A) (註2)		退職退休金(B)		獎金及 特支費等等(C) (註3)		盈餘分配之員工紅利金額(D) (註4)				A、B、C及D等 四項總額占稅後 純益之比例(%) (註9)		取得員工認股權 憑證數額(註5)		有無領 取來自 子公司 以外轉 投資事 業酬金 (註10)
		本公司	合併報 表內所 有公司 (註6)	本公司	合併報 表內所 有公司 (註6)	本公司	合併報 表內所 有公司 (註6)	本公司		合併報表內所有 公司(註5)		本公司	合併報 表內所 有公司 (註6)	本公司	合併報 表內所 有公司 (註6)	
								現金紅 利金額	股票紅 利金額	現金紅 利金額	股票紅 利金額					
總經理	李忠義	5,088	6,036	-	-	7,934	7,934	600	250	600	250	13,872	14,820	-	-	-
副總經理	謝同榮															

*不論職稱，凡職位相當於總經理、副總經理者(例如：總裁、執行長、總監...等等)，均應予揭露。

酬金級距表

給付本公司各個總經理及副總經理酬金級距	總經理及副總經理姓名	
	本公司(註7)	合併報表內所有公司(註8) E
低於 2,000,000 元	-	-
2,000,000 元(含)~5,000,000 元(不含)	謝同榮	謝同榮
5,000,000 元(含)~10,000,000 元(不含)	李忠義	李忠義
10,000,000 元(含)~15,000,000 元(不含)	-	-
15,000,000 元(含)~30,000,000 元(不含)	-	-
30,000,000 元(含)~50,000,000 元(不含)	-	-
50,000,000 元(含)~100,000,000 元(不含)	-	-
100,000,000 元以上	-	-
總計	2	2

- 註 1：總經理及副總經理姓名應分別列示，以彙總方式揭露各項給付金額。若董事兼任總經理或副總經理者應填列本表及上表(1-1)或(1-2)。
- 註 2：係填列最近年度總經理及副總經理薪資、職務加給、離職金。
- 註 3：係填列最近年度總經理及副總經理各種獎金、獎勵金、車馬費、特支費、各種津貼、宿舍、配車等實物提供及其他報酬金額。如提供房屋、汽車及其他交通工具或專屬個人之支出時，應揭露所提供資產之性質及成本、實際或按公平市價設算之租金、油資及其他給付。另如配有司機者，請附註說明公司給付該司機之相關報酬，但不計入酬金。
- 註 4：係填列最近年度盈餘分配議案股東會前經董事會通過擬議配發總經理及副總經理之員工紅利金額（含股票紅利及現金紅利），若無法預估者則按去年實際配發比例計算今年擬議配發數，並另應填列附表一之三。其股票紅利金額上市上櫃公司應以證券發行人財務報告編製準則規定公平價值（係指資產負債表日之收盤價）計算之；若非上市上櫃公司則以盈餘所屬年度會計期間結束日之淨值計算之。稅後純益係指最近年度之稅後純益。
- 註 5：係指截至年報刊印日止總經理及副總經理取得員工認股權憑證得認購股數（不包括已執行部分），除填列本表外，尚應填列附表十五。
- 註 6：應揭露合併報表內所有公司（包括本公司）給付本司總經理及副總經理各項酬金之總額。
- 註 7：本公司給付每位總經理及副總經理各項酬金總額，於所歸屬級距中揭露總經理及副總經理姓名。
- 註 8：合併報表內所有公司（包括本公司）給付本公司每位總經理及副總經理各項酬金總額，於所歸屬級距中揭露總經理及副總經理姓名。
- 註 9：稅後純益係指最近年度之稅後純益。
- 註 10：a. 本欄應明確填列公司總經理及副總經理「有」或「無」領取來自子公司以外轉投資事業相關酬金。
b. 若填列「有」者，得自願性填列所領取酬金金額，並應依公司總經理及副總經理於子公司以外轉投資事業所擔任身分別所領取之酬金，併入酬金級距表 E 欄，並將欄位名稱改為「所有轉投資事業」
c. 酬金係指本公司總經理及副總經理擔任子公司以外轉投資事業之董事、監察人或經理人等身分所領取之報酬、酬勞、員工紅利及業務執行費用等相關酬金。
- * 本表所揭露酬金內容與所得稅法之所得概念不同，故本表目的係作為資訊揭露之用，不作課稅之用。

4. 配發員工紅利之經理人姓名及配發情形

單位:新台幣仟元

	職稱 (註1)	姓名 (註1)	股票紅利金額	現金紅利金額	總計	總額占稅後純 益之比例(%)
經 理 人	總經理	李忠義	610	1,500	2,110	0.57%
	副總經理	謝同榮				
	協理	林軒宏				
	協理	鄧毓雯				
	協理	朱新昌				
	協理	楊柏榮				
	協理	李寶南				
	協理	張至善				

*係填列最近年度盈餘分配股東會前經董事會通過擬議配發經理人之員工紅利金額(含股票紅利及現金紅利),若無法預估者則按去年實際配發比例計算今年擬議配發數。其股票紅利金額上市上櫃公司應以證券發行人財務報告編製準則規定公平價值(係指資產負債表日之收盤價)計算之;若非上市上櫃公司則以盈餘所屬年度會計期間結束日之淨值計算之。稅後純益係指最近年度之稅後純益。

註1:應揭露個別姓名及職稱,但得以彙總方式揭露盈餘分配情形。

註2:經理人之適用範圍,依據本會九十二年三月二十七日台財證三字第○九二○○○一三○一號函令規定,其範圍如下:

- (1)總經理及相當等級者
- (2)副總經理及相當等級者
- (3)協理及相當等級者
- (4)財務部門主管
- (5)會計部門主管
- (6)其他有為公司管理事務及簽名權利之人

註3:若董事、總經理及副總經理有領取員工紅利(含股票紅利及現金紅利)者,除填列附表一之二外,另應再填列本表。

5. 分別比較說明本公司及合併報表所有公司於最近二年度支付本公司董事、監察人、總經理及副總經理酬金總額占稅後純益比例之分析並說明給付酬金之政策、標準與組合、訂定酬金之程式及與經營績效之關聯性

	九十七年度	九十六年度
	本公司及合併報表所有公司於最近二年度支付本公司董事、監察人、總經理及副總經理酬金總額占稅後純益比例	本公司及合併報表所有公司於最近二年度支付本公司董事、監察人、總經理及副總經理酬金總額占稅後純益比例
酬金總額	38,548	40,395
稅後純益	372,596	558,550
佔稅後純益比例	10.35%	7.23%

本公司董事、監察人執行本公司職務時,不論公司營業盈虧,本公司得支給報酬,其報酬授權董事會依其對公司營運參與程度及貢獻之價值,並參酌同業通常之水準以不超過公司管理規章最高職等之標準議定之。另本公司總經理及副總經理其委任、解任及報酬依照公司法規定辦理。如公司有盈餘時,再依公司章程第十七條規定分配酬勞或員工紅利。

三、公司治理運作情形

(一)董事會運作情形資訊

最近年度董事會開會 8 次，董事監察人出席情形如下：

職稱	姓名(註 1)	實際出(列)席次數 B	委託出席次數	實際出(列)席率(%)【B/A】(註 2)	備註
董事長	周萬順	8	-	100%	97.7.1 連任
董事 a	李忠義	8	-	100%	97.7.1 連任
董事 b	李世玉	3	1	75%	97.7.1 改任監察人
董事 c	莊添旺	4	-	100%	97.6.30 解任
董事 d	張耀煌	1	-	25%	97.6.30 解任
董事 e	謝同榮	3	1	75%	97.7.1 新任
董事 f	林武俊	3	1	75%	97.7.1 新任
董事 g	葉垂景	2	1	75%	97.7.1 新任
監察人 a	黃淑貞	4	-	100%	97.6.30 解任
監察人 b	周鬱婕	4	-	100%	97.6.30 解任
監察人 c	潘勝利	-	-	0%	97.6.30 解任
監察人 e	李世玉	4	4	100%	97.7.1 新任
監察人 f	簡志澄	4	-	100%	97.7.1 新任
監察人 g	阮呂芳周	3	-	75%	97.7.1 新任

其他應記載事項：

一、證交法第 14 條之 3 所列事項暨其他經獨立董事反對或保留意見且有紀錄或書面聲明之董事會議決事項，應敘明董事會日期、期別、議案內容、所有獨立董事意見及公司對獨立董事意見之處理。

二、董事對利害關係議案迴避之執行情形，應敘明董事姓名、議案內容、應利益迴避原因以及參與表決情形。

三、當年度及最近年度加強董事會職能之目標（例如設立審計委員會、提昇資訊透明度等）與執行情形評估。

註 1：董事、監察人屬法人者，應揭露法人股東名稱及其代表人姓名。

註 2：

- (1) 年度終了日前有董事監察人離職者，應於備註欄註明離職日期，實際出(列)席率(%)則以其在職期間董事會開會次數及其實際出(列)席次數計算之。
- (2) 年度終了日前，如有董事監察人改選者，應將新、舊任董事監察人均予以填列，並於備註欄註明該董事監察人為舊任、新任或連任及改選日期。實際出(列)席率(%)則以其在職期間董事會開會次數及其實際出(列)席次數計算之。

(二)審計委員會運作情形資訊：無

(三)監察人參與董事會運作情形：

最近年度董事會開會 8 次 (A)，列席情形如下：

職稱	姓名(註 1)	實際列席次數 B	委託出席次數	實際出(列)席率(%)【B/A】(註 2)	備註
監察人 a	黃淑貞	4	-	100%	97.6.30 解任

監察人 b	周鬱婕	4	-	100%	97.6.30 解任
監察人 c	潘勝利	-	-	0%	97.6.30 解任
監察人 e	李世玉	4	4	100%	97.7.1 新任
監察人 f	簡志澄	4	-	100%	97.7.1 新任
監察人 g	阮呂芳周	3	-	75%	97.7.1 新任
<p>其他應記載事項：</p> <p>一、監察人之組成及職責：</p> <p>(一)監察人與公司員工及股東之溝通情形(例如溝通管道、方式等)。</p> <p>(二)監察人與內部稽核主管及會計師之溝通情形(例如就公司財務、業務狀況進行溝通之事項、方式及結果等)。</p> <p>二、監察人列席董事會如有陳述意見，應敘明董事會日期、期別、議案內容、董事會決議結果以及公司對監察人陳述意見之處理。</p>					

註：

- * 年度終了日前有監察人離職者，應於備註欄註明離職日期，實際列席率(%)則以其在職期間實際列席次數計算之。
- * 年度終了日前，有監察人改選者，應將新、舊任監察人均予以填列，並於備註欄註明該監察人為舊任、新任或連任及改選日期。實際列席率(%)則以其在職期間實際列席次數計算之。

(四)公司治理運作情形及其與上市上櫃公司治理實務守則差異情形及原因

項目	運作情形	與上市上櫃公司治理實務守則差異情形及原因
一、公司股權結構及股東權益 (一)公司處理股東建議或糾紛等問題之方式 (二)公司掌握實際控制公司之主要股東及主要股東之最終控制者名單之情形 (三)公司建立與關係企業風險控管機制及防火牆之方式	已設有專人處理，若涉及法律問題再請法務人員處理 公司每月份確認董事及監察人等主要股東持股異動情形，以掌握其持股情形。 以財務業務獨立之原則，作為業務往來之基礎。	並無差異
二、董事會之組成及職責 (一)公司設置獨立董事之情形 (二)定期評估簽證會計師獨立性之情形	公司並未設立獨立董事。 已定期評估	並無差異
三、建立與利害關係人溝通管道之情形	一般皆以電話、E-MAIL或親自來公司溝通	並無差異。
四、資訊公開 (一)公司架設網站，揭露財務業務及公司治理資訊之情形 (二)公司採行其他資訊揭露之方式(如架設英文網站、指定專人負責公司資訊之蒐集及揭露、落實發言人制度、法人說明會過程放置公司網站等)	本公司網址: www.i-chiun.com.tw 已揭露公司業務等相關訊息 目前本公司有發言人及代理發言人作為資訊搜集、揭露和對外溝通之橋樑。	並無差異
五、公司設置提名或薪酬委員會等功能委員會之運作情形	無	無
六、公司如依據「上市上櫃公司治理實務守則」訂有公司治理實務守則者，請敘明其運作與所訂公司治理實務守則之差異情形： 本公司目前尚未訂定公司治理實務守則		
七、其他有助於瞭解公司治理運作情形之重要資訊(如員工權益、僱員關懷、投資者關係、供應商關係、利害關係人之權利、董事及監察人進修之情形、風險管理政策及風險衡量標準之執行情形、客戶政策之執行情形、公司為董事及監察人購買責任保險之情形等)：無		

項目	運作情形	與上市上櫃公司治理實務守則差異情形及原因
<p>八、如有公司治理自評報告或委託其他專業機構之公司治理評鑑報告者，應敘明其自評（或委外評鑑）結果、主要缺失（或建議）事項及改善情形：無。</p> <p>註一：董事及監察人進修之情形，參考臺灣證券交易所股份有限公司所發布之「上市上櫃公司董事、監察人進修推行要點參考範例」之規定。</p> <p>註二：如為證券商、證券投資信託事業、證券投資顧問事業及期貨商者，應敘明風險管理政策、風險衡量標準及保護消費者或客戶政策之執行情形。</p> <p>註三：所稱公司治理自評報告，係指依據公司治理自評項目，由公司自行評估並說明，各自評項目中目前公司運作及執行情形之報告。</p>		

(五)履行社會責任情形：本公司生產製程所產生污染已設置污水排放處理設備並依相關法令規定辦理，對於營運產生之一般事業廢棄物，除向員工加強宣導做好垃圾分類、資源回收外，並委由專業之環保公司處理，且本公司維持正常營運、誠實納稅，維持股東權益及員工生計。

(六)公司如有訂定公司治理守則及相關規章者，應揭露其查詢方式：無

(七)其他足以增進對公司治理運作情形之瞭解的重要資訊：無

(八)內部控制制度執行狀況應揭露事項：

1. 內部控制聲明書

一詮精密工業股份有限公司
內部控制制度聲明書

日期：98 年 3 月 26 日

本公司民國 97 年 01 月 01 日至 97 年 12 月 31 日之內部控制制度，依據自行檢查的結果，謹聲明如下：

- 一、本公司確知建立、實施和維護內部控制制度係本公司董事會及經理人之責任，本公司業已建立此一制度。其目的係在對營運之效果及效率(含獲利、績效及保障資產安全等)、財務報導之可靠性及相關法令之遵循等目標的達成，提供合理的確保。
- 二、內部控制制度有其先天限制，不論設計如何完善，有效之內部控制制度亦僅能對上述三項目標之達成提供合理的確保；而且，由於環境、情況之改變，內部控制制度之有效性可能隨之改變。惟本公司之內部控制制度設有自我監督之機能，缺失一經辨認，本公司即採取更正之行動。
- 三、本公司係依據「公開發行公司建立內部控制制度處理準則」(以下簡稱「處理準則」)規定之內部控制有效性之判斷項目，判斷內部控制制度之設計及執行是否有效。該「處理準則」所採用之內部控制判斷項目，係為依管理控制之過程，將內部控制劃分為五個組成要素：1. 控制環境，2. 風險評估，3. 控制作業，4. 資訊及溝通，及 5. 監督。每個組成要素又包括若干項目。前述項目請參見「處理準則」之規定。
- 四、本公司業已採用上述內部控制制度判斷項目，檢查內部控制制度之設計及執行的有效性。
- 五、本公司基於前項檢查結果，認為本公司上開期間的內部控制制度(含對子公司之監督與管理)，包括知悉營運之效果及效率目標達成之程度，財務報導之可靠性及相關法令之遵循有關的內部控制制度等之設計及執行係屬有效，其能合理確保上述目標之達成。
- 六、本聲明書將成為本公司年報及公開說明書之主要內容，並對外公開。上述公開之內容如有虛偽、隱匿等不法情事，將涉及證券交易法第二十條、第三十二條、第一百七十一條及第一百七十四條等之法律責任。
- 七、本聲明書業經本公司民國 98 年 3 月 26 日董事會通過，出席董事 5 人中，有 0 人持反對意見，餘均同意本聲明書之內容，併此聲明。

一詮精密工業股份有限公司

董 事 長： 周 萬 順 簽章

總 經 理： 李 忠 義 簽章

2. 委託會計師專案審查內部控制制度者，應揭露會計師審查報告：無

(九)最近年度及截至年報刊印日止公司及其內部人員依法被處罰、公司對其內部人員違反內部控制制度規定之處罰、主要缺失與改善情形：無

(十)最近年度及截至年報刊印日止，股東會及董事會重要決議：

日期	股東會/董事會	重要決議事項
97.02.20	董事會	1、國內第三次無擔保轉換公司債延長募集期間。 2、遠東銀行申請貸款及擔保信用狀額度展期案。 3、兆豐銀行申請貸款額度展期案。 4、本公司就一詮精密電子工業(昆山)有限公司與台灣上海銀行之往來融資授信為保證人案。 5、撤銷再投資設立 LED 導線架生產工廠。 6、經理人解除競業行為案。
97.3.26	董事會	1、97 年度年度計劃案。 2、97 年度股東常會召開日期、地點、事由案。 3、為一造科技(深圳)有限公司融資背書保證案。 4、為一詮精密電子(南京)有限公司融資背書保證案。 5、為本公司與比利時銀行臺北分行融資案。 6、本公司與關係人應收款項之資金融通案。 7、本公司 97 年度盈餘分配案。 8、以盈餘轉增資發行新股。
97.6.28	董事會	1、修改本公司章程案。 2、修改董事會議事規範案。
97.6.13	股東會	1、承認 96 年度決算表冊。 2、96 年度盈餘分配案。 3、盈餘轉增資發行新股。 4、修改公司章程。 5、改選董事及監察人。
97.6.16	董事會	1、代墊付 I-CHIUN(CAYMAN)PRECISION INDUSTRY CO., LTD 款項資金融通案。 2、代墊付一造科技(深圳)有限公司款項資金融通案。 3、代墊付一詮精密電子工業(昆山)有限公司款項資金融通案。 4、代墊付一詮精密電子(南京)有限公司款項資金融通案。 5、I-CHIUN PRECISION INDUSTRY (M) SDN. BHD 款項資金融通案。 6、台新銀行授信額度展期案。 7、增加一詮精密電子工業(昆山)有限公司投資案。 6、研發中心模具精密加工設備投資案。
97.7.11	董事會	1、改選董事長。 2、合庫商業銀行貸款額度案。 3、土地銀行貸款額度案。 4、為一詮精密電子工業(昆山)有限公司向國泰世華銀行融資背書保證案。 5、訂定現金股息及盈餘轉增資除權息基準日案。 6、調整本公司可轉換公司債額度案。 7、增加短期投資額度案。
97.8.28	董事會	1、承認 97 年上半年財務報表案。

		2、為一詮精密電子工業(昆山)有限公司向兆豐銀行融資背書保證案。 3、為一詮精密電子(南京)有限公司向兆豐銀行融資背書保證案。 4、投資誠佑光電(股)公司案。
97.10.24	臨時董事會	1、買進本公司股份轉讓予本公司員工案。 2、買回本公司已發行可轉換公司債案。
97.12.30	董事會	1、本公司董事長兼任子公司總經理案。 2、子公司一詮精密電子(南京)有限公司改派第二屆董事案。 3、本公司2009年稽核計劃案。 4、增加短期投資額度後續執行案。 5、撤銷土地銀行貸款額度案。 6、為一詮精密電子工業(昆山)有限公司、I-CHIUN (CAYMAN) PRECISION CO., LTD 及一詮精密電子(南京)有限公司向花旗銀行融資背書保證案。 7、修正買回股份轉讓員工辦法案。 8、增加買回已發行可轉換公司債案。
98.3.26	董事會	1、承認97年度決算表冊。 2、98年年度計畫案。 3、98年度股東常會召開日期、地點、事由案。 4、97年盈餘分配案。 5、以盈餘轉增資發行新股案。 6、修訂本公司資金貸與他人及背書保證處理程式案。 7、子公司資金貸與他人及與他人背書保證管理規範案。 8、新定集團企業、特定公司及關係人業務往來作業指導書案。 9、投資盛世光電有限公司案。 10、兆豐銀行申請貸款額度展期案。 11、修改本公司章程案。

(十一)最近年度及截至年報刊印日止董事或監察人對董事會通過重要決議有不同意見且有紀錄或書面聲明者，其主要內容：無

(十二)最近年度及截至年報刊印日止，與財務報告有關人士（包括董事長、總經理、會計主管及內部稽核主管等）辭職解任情形之彙總：無

四、會計師公費資訊：

公司有下列情事之一者，應揭露會計師公費：

(一)給付簽證會計師、簽證會計師所屬事務所及其關係企業之非審計公費占審計公費之比例達四分之一以上者，應揭露審計與非審計公費金額及非審計服務內容：無。

(二)更換會計師事務所且更換年度所支付之審計公費較更換前一年度之審計公費減少者，應揭露審計公費減少金額、比例及原因：無

(三)審計公費較前一年度減少達百分之十五以上者，應揭露審計公費減少金額、比例及原因：無

五、更換會計師資訊：無

六、公司董事長、總經理、負責財務或會計事務所之經理人，最近一年內曾任職於簽證會計師所屬事務所或其關係企業者，應揭露其姓名、職稱及任職於簽證會計師所屬事務所或其關係企業之期間：無

七、最近年度及截至年報刊印日止，董事、監察人、經理人及持股比例超過百分之十之股東股權移轉及股權質押變動情形。股權移轉或股權質押之相對人為關係人者，應揭露該相對人之姓名、與公司、董事、監察人、持股比例超過百分之十股東之關係及所取得或質押股數：

董事、監察人、經理人及大股東股權變動情形

(一)股權變動情形：

職稱(註1)	姓名	97年度		當年度截至4月30日止	
		持有股數增(減)數	質押股數增(減)數	持有股數增(減)數	質押股數增(減)數
董事長	周萬順	(8,512,042)	500,000	-	-
董事兼總經理	李忠義	795,231	3,800,000	-	-
董事	李世玉	(517,707)	-	(200,000)	-
董事	莊添旺	-	-	-	-
董事	張耀煌	-	-	-	-
董事兼副總經理	謝同榮	18,196	-	-	-
董事	林武俊	19,691	-	-	-
董事	葉垂景	-	-	-	-
監察人	潘勝利	-	-	-	-
監察人	黃淑貞	-	-	-	-
監察人	周鬱婕	-	-	-	-
監察人	簡志澄	36,000	-	-	-
監察人	阮呂芳周	-	-	-	-
副總經理	葉光照	-	-	-	-
財務協理	楊柏榮	16,096	15,000	-	-
協理	鄧毓雯	16,125	-	-	-
協理	朱新昌	13,526	-	-	-
協理	李寶南	9,819	-	(9,000)	-
協理	林軒宏	13,540	-	-	-
協理	張至善	-	-	-	-

註1：持有公司股份總額超過百分之十股東應註明為大股東，並分別列示。

註2：股權移轉或股權質押之相對人為關係人者，尚應填列下表。

(二)股權移轉資訊：不適用

(三)股權質押資訊：不適用

八、持股比例占前十名股東，其相互間之關係資料：

98年4月18日

姓名(註1)	本人持有股份		配偶、未成年子女持有股份		利用他人名義合計持有股份		前十大股東相互間具有財務會計準則公報第六號關係人或為配偶、二親等以內之親屬關係者，其名稱或姓名及關係		備註
	股數	持股比例	股數	持股比例	股數	持股比例	名稱	關係	
李忠義	16,239,867	9.65	1,132,192	0.67	-	-	周萬順 李世玉	二親等 二親等	-
周萬順	9,787,129	5.82	2,829,165	1.68	-	-	李忠義 李世玉	二親等 配偶	-
台新銀行受託信託財產專戶	9,000,000	5.35	-	-	-	-	-	-	-
中華郵政股份有限公司	4,112,900	2.44	-	-	-	-	周萬順 李忠義	配偶 二親等	-
周孟賢	2,860,580	1.70	380,608	0.23	-	-	周萬順 李世玉	一親等 一親等	-
李世玉	2,829,165	1.68	9,787,129	9.65	-	-	周萬順 李忠義	配偶 二親等	-
南山人壽	2,535,450	1.51	-	-	-	-	-	-	-
東貝光電科技股份有限公司	2,453,000	1.46	-	-	-	-	-	-	-
新制勞工退休金	1,800,000	1.07	-	-	-	-	-	-	-
匯豐銀行託管摩根士丹利國際有限公司專戶	1,216,001	0.72	-	-	-	-	-	-	-

註1：股東姓名應分別列示(法人股東應將法人股東名稱及代表人分別列示)

註2：持股比例之計算係指以自己名義、配偶、未成年子女或利用他人名義持有股份合計數。

九、公司、公司之董事、監察人、經理人及公司直接或間接控制之事業對同一轉投資事業之持股數，並合併計算綜合持股比例。

單位：仟股；%

轉投資事業 (註)	本公司投資		董事、監察人、經理人及直接或間接控制事業之投資		綜合投資	
	股數	持股比例	股數	持股比例	股數	持股比例
MORE FORTUNE PROFITS LIMITE	19,066	100	-	-	19,066	100

I-CHIUN(CAYMAN) PRECISION INDUSTRY CO.	-	-	18,433	100	18,433	100
一造科技(深圳)有限公司	-	-	4,460	100	4,460	100
一詮精密電子工業(昆山)有限公司	-	-	16,000	100	16,000	100
I-CHIUN PRECISION INDUSTRY (M) SDN. BHD.	-	-	-	-	-	-
一詮精密電子工業(南京)有限公司	-	-	7,000	100	7,000	100

註：1、係公司之長期投資

2、I-CHIUN PRECISION INDUSTRY (M) SDN. BHD. 於 97 年 9 月清算

肆、募資情形：

一、公司資本及股份

(一)股份種類及股本形成經過：

1. 股份種類：

單位：股

股份種類	核定股本			備註
	流通在外股份(註)	未發行股份	合計	
普通股	170,800,000	29,200,000	200,000,000	已上市公司股票

註：請註明該股票是否屬上市或上櫃公司股票（如為限制上市或上櫃買賣者，應予加註）

2. 股本形成經過

年 月	發行價格	核定股本		實收股本		備註		
		股數	金額	股數	金額	股本來源	以現金以外之財產抵充股款者	其他
90.01	10	56,000,000	560,000,000	56,000,000	560,000,000	現金增資、盈餘員工紅利及資本公積轉增資	—	90.01.03台財證(一)第105596號
90.07	10	61,244,032	612,440,320	61,244,032	612,440,320	盈餘、員工紅利及資本公積轉增資	—	90.06.14台財證(一)第138128號
90.09	10	62,820,500	628,205,000	62,820,500	628,205,000	合併一港資本	—	90.08.07台財證(一)字第144580號
91.08	10	105,000,000	1,050,000,000	66,050,000	660,650,000	盈餘、員工紅利及資本公積轉增資	—	91.07.04台財證一第0910136825號
92.08	10	105,000,000	1,050,000,000	86,805,720	868,057,200	盈餘、員工紅利及資本公積轉增資、公司債轉換	—	92.08.13經授商字第09201245200號
92.10	10	105,000,000	1,050,000,000	88,014,857	880,148,570	公司債轉換	—	92.10.08經授商字第09201288080號
93.01	10	105,000,000	1,050,000,000	88,197,862	881,978,620	公司債轉換	—	93.01.08經授商字第09301002160號
93.03	10	105,000,000	1,050,000,000	88,341,646	883,416,460	公司債轉換	—	93.03.10經授商字第09301040080號
93.07	10	98,341,646	983,416,460	88,838,361	888,383,610	公司債轉換	—	93.07.05經授商字第09301118210號
93.08	10	150,000,000	1,500,000,000	93,374,956	933,749,560	盈餘、員工紅利及資本公積轉增資	—	93.08.30經授商字第09301159590號
93.10	10	150,000,000	1,500,000,000	97,202,271	972,022,710	公司債轉換	—	93.10.13經授商字第09301194750號
94.01	10	150,000,000	1,500,000,000	98,295,785	982,957,850	公司債轉換	—	94.01.13經授商字第09401006710號

94.04	10	150,000,000	1,500,000,000	99,737,444	997,374,440	公司債轉換	—	94.04.18經授商字第09401065060號
94.07	10	150,000,000	1,500,000,000	109,295,765	1,092,957,650	公司債轉換	—	94.07.19經授商字第09401133930號
94.09	10	170,000,000	1,700,000,000	117,434,507	1,174,345,070	盈餘、員工紅利及資本公積轉增資	—	94.09.02經授商字第09401170540號
94.09	10	170,000,000	1,700,000,000	121,573,788	1,215,737,880	公司債轉換	—	94.09.15經授商字第09401178850號
95.08	10	170,000,000	1,700,000,000	139,573,788	1,395,737,880	現金增資	—	95.08.02經授商字第09501167730號
95.08	10	200,000,000	2,000,000,000	153,000,000	1,530,000,000	盈餘、員工紅利及資本公積轉增資	—	95.08.31經授商字第09501194770號
96.08	10	200,000,000	2,000,000,000	161,600,000	1,616,000,000	盈餘及員工紅利轉增資	—	96.08.07經授商字第09601191570號
97.08	10	200,000,000	2,000,000,000	170,800,000	1,708,000,000	盈餘及員工紅利轉增資	—	97.08.26經授商字第09701216530號

註1：應填列截至年報刊印日止之當年度資料。

註2：增資部分應加註生效（核准）日期與文號。

註3：以低於票面金額發行股票者，應以顯著方式標示。

註4：以貨幣債權、技術、商譽抵充股款者，應予敘明，並加註抵充之種類及金額。

註5：屬私募者，應以顯著方式標示。

3、總括申報制度相關資訊：無。

(二)股東結構：

98年4月18日

股東結構 數量	政府機構	金融機構	其他法人	個人	外國機構及 外人	合計
人數	5	3	48	20,103	37	20,196
持有股數	1,800,311	3,802,050	12,107,135	146,529,979	4,060,525	168,300,000
持股比例	1.07%	2.26%	7.19%	87.07%	2.41%	100.00%

(三)股權分散情形：

98年4月18日

持股分級	股東人數	持有股數	持股比例(%)
1至999	7,354	1,512,459	0.90
1,000至5,000	8,710	18,271,979	10.86
5,001至10,000	2,039	14,467,177	8.60
10,001至15,000	856	9,971,600	5.92
15,001至20,000	310	5,556,865	3.30
20,001至30,000	394	9,416,218	5.59
30,001至40,000	166	5,685,386	3.38
40,001至50,000	85	3,908,644	2.32
50,001至100,000	159	11,090,024	6.59

100,001 至 200,000	59	7,833,574	4.65
200,001 至 400,000	24	6,830,540	4.06
400,001 至 600,000	12	5,658,604	3.36
600,001 至 800,000	9	6,615,006	3.93
800,001 至 1,000,000	6	5,352,957	3.18
1,000,001 以上自行 視實際情況分級	13	56,128,967	33.35
合 計	19,385	168,300,000	100.00

註：本公司並未發行特別股。

(四)主要股東名單：

98年4月18日

主要股東名稱	股份 持 有 股 數	持 股 比 例 (%)
李忠義	16,239,867	9.65
周萬順	9,787,129	5.82
台新銀行受託信託財產專戶	9,000,000	5.35
中華郵政股份有限公司	4,112,900	2.44
周孟賢	2,860,580	1.70
李世玉	2,829,165	1.68
南山人壽	2,535,450	1.51
東貝光電科技股份有限公司	2,453,000	1.46
新制勞工退休金	1,800,000	1.07
匯豐銀行託管摩根士丹利國際有限公司專戶	1,216,001	0.72

(五)最近二年度每股市價、淨值、盈餘、股利及相關資料：

單位：新台幣元；股

項目		96年	97年	當年度截至 98年4月30日 (註8)
每股 市價	最 高	60.30	45.20	25.50
	最 低	30.85	11.90	14.00
	平 均	45.64	30.84	19.95
每股 淨值	分 配 前	18.72	18.81	19.62
	分 配 後	16.70	-	-
每股	加權平均股數(註)	161,600,000	168,300,000	168,300,000

盈餘	每股盈餘	調整前	3.46	2.19	0.44
		調整後	3.27	-	-
每股 股利	現金股利		1.50	1.75	1.20
	無償 配股	盈餘配股	0.50	0.50	0.50
		資本公積配股	-	-	-
	累積未付股利		-	-	-
投資	本益比		13.19	14.08	45.34
報酬	本利比		30.43	17.62	16.63
分析	現金股利殖利率		3.28%	5.67%	6.02%

註：實收資本額 170,800,000 股－庫藏股 2,500,000 股=168,300,000 股。

*若有以盈餘或資本公積轉增資配股時，並應揭露按發放之股數追溯調整之市價及現金股利資訊。

註 1：列示各年度普通股最高及最低市價，並按各年度成交值與成交量計算各年度平均市價。

註 2：請以年底已發行之股數為準並依據次年度股東會決議分配之情形填列。

註 3：如有因無償配股等情形而須追溯調整者，應列示調整前及調整後之每股盈餘。

註 4：權益證券發行條件如有規定當年度未發放之股利得累積至有盈餘年度發放者，應分別揭露截至當年度止累積未付之股利。

註 5：本益比＝當年度每股平均收盤價／每股盈餘。

註 6：本利比＝當年度每股平均收盤價／每股現金股利。

註 7：現金股利殖利率＝每股現金股利／當年度每股平均收盤價。

註 8：每股淨值、每股盈餘應填列截至年報刊印日止最近一季經會計師查核（核閱）之資料；其餘欄位應填列截至年報刊印日止之當年度資料，截至 98 年 3 月 26 日止之每股股利係經董事會通過，尚未經股東會承認。

(六)公司股利政策及執行狀況：

1. 股利政策：本公司章程所定股利政策如下：

公司之股利政策係依本公司章程之規定，公司年度決算如有盈餘，依下列順序分派之：一、提繳稅捐。二、彌補虧損。三、扣除一、二款後，提存百分之十為法定盈餘公積。四、員工紅利就董事會擬具盈餘分配案之數提撥百分之十，提請股東會決議。五、董事、監察人酬勞金就董事會擬具盈餘分配案之數提撥百分之三，提請股東會決議。六、股東股利由董事會擬具盈餘分派議案之數提撥百分之八十七，提請股東會決議，按股份總額比例分配之，另依現金流量及盈餘狀況之衡量、預計未來拓展規模之需求、每股盈餘之獲利水準維繫及本公司企業生命週期進入「成熟期」，採取穩定之股利政策，未來三年之股利率預計在百分之六十以上，其中現金股利佔股利總數百分之二十至百分之四十之間，但現金股利每股若低於 0.1 元(含)，則不予發放，改以股票股利發放，最近二年度股利發放如下表所列：

每股股利 / 年度	95 年度(96 年發放)	96 年度(97 年發放)
現金股利	1.5	1.75
每償配股	盈餘	0.5
	資本公積	-
合計	2.0	2.25

2. 本次股東會擬議股利分配情形：

擬將九十七年度盈餘分配中股東紅利 286,110,000 元，其中 201,960,000 元發放現金股利，餘 84,150,000 元配發股票股利，依以發行股份總數 170,800,000 股，扣除已買回庫藏股 2,500,000 股後之實際流通在外股數計算，每股配發現金股利 1.75 元及每仟股盈餘轉增資配發 50 股，有關除權配股之相關事宜，俟本次股東會通過，呈報主管機關核准後授權董事會訂定之，如因可轉換公司債轉換或庫藏股轉讓，致影響流通在外股數，股東配股率因此發生變動者，擬請股東會授權董事會全權處理，並授權董事長辦理變更登記及相關事宜。另員工現金紅利 23,886,206 元及股票紅利新臺幣 9,000,000 元，其發行股數以股東會前一日收盤價並考量除權除息之影響為計算基礎計算之，計算不足一股之員工紅利以現金發放。

(七)本次股東會擬議之無償配股對公司營業績效及每股盈餘之影響：

單位：新台幣仟元；每股盈餘為元

項目	年度	97 年度
期初實收資本額		1,683,000
本年度配股配息情形 (註1)	每股現金股利	1.20
	盈餘轉增資每股配股數	0.05
	資本公積轉增資每股配股數	-

註：期初實收資本額 1,708,000 仟元-庫藏股 25,000 仟元=1,683,000 仟元。

註 1. 本年度配股配息情形係依據 98 年 3 月 26 日董事會決議通過(尚未提報股東會通過)之分配數計算。

註 2. 考慮擬議配發員工紅利及董事、監察人酬勞後之設算每股盈餘為 2.19 元。

(八)員工分紅及董事、監察人酬勞：

1. 公司章程所載員工分紅及董事、監察人酬勞之成數或範圍

本公司每年決算如有盈餘，除依法提繳所得稅外，應先彌補以往年度虧損，次就其餘額提撥百分之十為法定盈餘公積，餘方得依股東會決議分派。分派盈餘時，應先就餘額提撥百分之十為員工紅利、百分之三為董事、監察人紅利酬勞、百分之八十七為股東股利。員工紅利發放對象得包括從屬公司之員工。

2. 盈餘分配議案業經董事會通過，尚未經股東會決議：

(1) 董事會通過之擬議配發員工現金紅利、股票紅利及董事、監察人酬勞金額

九十七年度盈餘分配表

單位：新台幣元	
期初未分配盈餘：	216,510,502
加：本期淨利：	372,595,890
本期可分配盈餘：	589,106,392
減：提列法定盈餘公積(10%)	(37,259,589)
股東紅利 87%：	(286,110,000)
期末未分配盈餘：	265,736,803
附註：	
配發董監事酬勞(3%)	9,865,862
配發員工紅利(10%)	32,886,206

註：股東紅利為股票股利 84,150,000 元、現金股利 201,960,000 元

(2) 董事會通過之擬議配發員工股票紅利者，所配發股數及其占盈餘轉增資之比例：

員工紅利 32,886,206 元，其中 9,000,000 元以股票方式發放，佔盈餘轉增資比率 9.66%，餘 23,886,206 元以現金發放。

3. 上年度盈餘用以配發員工紅利及董事、監察人酬勞情形：

(1) 上年度配發員工現金紅利、股票紅利及董事監察人酬勞金額：

本公司上年度配發員工紅利 41,793,103 元及董事、監察人酬勞金額 12,537,931 元。

(2) 上年度配發員工股票紅利股數及其佔盈餘轉增資之比例：

本公司上年度配發員工股票紅利 1,120,000 股，佔盈餘轉增資 9,200,000 股之 12.17%。

(3) 上年度考慮配發員工紅利及董事、監察人酬勞後之設算每股盈餘：

本公司上年度配發員工紅利 41,793,103 元，其中員工股票紅利 11,200,000 元，計 1,120,000 股及董監事酬勞 12,537,931 元，該年度未經追溯調整之稅後基本每股盈餘為 3.46 元，如將員工紅利及董監事酬勞視為該年度費用之擬制性稅後基本每股盈餘為 3.20 元。

(九)公司買回本公司股份情形：

公司買回本公司股份情形

98年4月30日

買回期次	第二次
買回目的	轉讓予員工
買回期間	97年10月27日至97年12月5日
買回區間價格	新台幣11.95元至19.60元
已買回股份種類及數量	普通股2,500,000股
已買回股份金額	新台幣40,137,000元
已辦理銷除及轉讓之股份數量	無
累積持有本公司股份數量	普通股2,500,000股
累積持有本公司股份數量占已發行股份總數比率(%)	1.46%

二、公司債辦理情形：

(一)公司債辦理情形：無

(二)一年內到期之公司債：無

(三)轉換公司債資料：

公司債種類	國內第三次無擔保轉換公司債
發行日期	民國九十七年六月九日
面額	新台幣壹拾萬元整
發行及交易地點	不適用
發行價格	依面額十足發行
總額	新台幣壹拾億元整
利率	票面利率0%
期限	五年期，到期日
保證機構	無
受託人	台新國際商業銀行
承銷機構	凱基證券股份有限公司
簽證律師	元亨法律事務所 廖世昌 律師
簽證會計師	資誠會計師事務所 周筱姿會計師、周哲毅會計師
償還方法	除依轉換辦法轉換或贖回外，到期以現金一次還本
未償還金額	無
贖回或提前清償之條款	詳後附發行及轉換辦法

限制條款	詳後附發行及轉換辦法	
信用評等機構名、評等日期、公司債評等結果	無	
附轉換(交換)權利	已轉換(交換)普通股、海外存託憑證或其他有價證券之金額	無
	發行及轉換(交換)辦法	詳後附發行及轉換辦法
對股權可能稀釋情況及對現有股東權益影響	目前轉換價格33元，全數轉換將增加股本303,030仟元整；票面利率為0%，取得低成本之長期資金，節省利息支出	
交換標的委託保管機構名稱	無	

公司債種類		第三次無擔保轉換公司債	
年度		九十七年	當年度截至98年4月30日
轉債市價 公司	最高	106.00	96.00
	最低	53.00	68.00
	平均	87.56	81.10
轉換價格		33.00	33.00
發行(辦理)日期及發行時轉換價格		97.6.9/ 42	97.6.9/ 42
履行轉換義務方式		轉換成本公司普通股	轉換成本公司普通股

一詮精密工業股份有限公司
國內第三次無擔保轉換公司債發行及轉換辦法

一、債券名稱：

一詮精密工業股份有限公司（以下簡稱「本公司」）國內第三次無擔保轉換公司債（以下簡稱「本債券」）。

二、發行日期：

民國 97 年 6 月 9 日。（以下簡稱「發行日」）

三、發行總額：

發行總額為新台幣壹拾億元整。每張面額為新台幣壹拾萬元壹種，依票面金額十足發行。

四、發行期間：

發行期間五年，自民國 97 年 6 月 9 日開始發行，至民國 102 年 6 月 9 日到期。

五、債券票面利率：

票面年利率 0%。

六、還本日期及方式：

除債券持有人依本辦法第十條轉換為本公司普通股或依本辦法第十九條行使賣回權，或本公司依本辦法第十八條提前收回，或本公司由證券商營業處所買回註銷者外，本公司於本債券到期時依債券面額將債券持有人所持有之本債券以現金一次償還。

七、擔保情形：

本債券為無擔保債券，惟如本債券發行後，本公司另發行其他有擔保轉換公司債或有擔保附認股權公司債時，本債券亦將比照該有擔保轉換公司債或有擔保附認股權公司債，設定同等級之債權或同順位之擔保物權。

八、轉換標的：

本公司普通股，本公司將以發行新股方式履行轉換義務。

九、轉換期間：

債券持有人自 97 年 7 月 10 日起（本債券發行日後屆滿一個月之翌日起），至 102 年 5 月 30 日止（到期日前十日止），除本公司向台灣證券交易所股份有限公司（以下簡稱「證交所」）洽辦無償配股停止過戶除權公告日、現金股息停止過戶除息公告日、現金增資認股停止過戶除權公告日前三個營業日起，至權利分派基準日止或辦理減資之減資基準日起至減資換發股票開始交易前一日止及其他依法暫停過戶期間外，得隨時向本公司請求依本辦法轉換為本公司普通股，並依本辦法第十條、第十三條及十五條規定辦理。

十、請求轉換程式：

（一）債券持有人至原交易券商填具「轉換公司債帳簿劃撥轉換/贖回/賣回申請書」（註明轉換），由交易券商向台灣集中保管結算所股份有限公司（以下簡稱集保結算所）提出申請，集保結算所於接受申請後送交本公司股務代理機構，於送達時即生轉換之效力，且不得申請撤銷，並於送達後五個營業日內完成轉換手續，直接將股票撥入原債券持有人之集保帳戶。

(二)華僑及外國人持有本債券轉換為股票時，統由集保結算所採取帳簿劃撥方式辦理配發。

十一、轉換價格及其調整：

(一)本債券轉換價格訂定基準日為 97 年 5 月 30 日，以基準日前一個營業日、三個營業日及五個營業日本公司普通股收盤價之簡單算術平均數擇一為基準價格，再以基準價格乘以 102.59% 為計算依據（計算至新台幣分為止，毫以下四捨五入）。基準日前如遇有除權或除息者，經採樣用以計算轉換價格之收盤價，應先設算為除權或除息後價格；轉換價格決定後實際發行日前，如遇有除權或除息者，應依本條第(二)款或第(三)款之轉換價格調整公式調整之。依上述方式，以發行時按基準日之前一個營業日本公司普通股收盤價之簡單算術平均數訂定之基準價格每股 42.5 元，轉換價格為每股 43.6 元。

(二)本債券發行後，除本公司所發行(或私募)具有普通股轉換權或認股權之各種有價證券而換發普通股股份者外，遇有本公司已發行(或私募)之普通股股份增加（包含但不限於以募集發行或以私募方式辦理現金增資、盈餘轉增資、資本公積轉增資、員工紅利轉增資、公司合併或受讓其他公司股份發行新股、股票分割及現金增資參與發行海外存託憑證等），本公司應依下列公式調整本債券之轉換價格（計算至新台幣分為止，毫以下四捨五入，向下調整，向上則不予調整），並函請櫃檯買賣中心公告，於新股發行除權基準日（註 1）調整之。如於現金增資發行新股之除權基準日後變更新股發行價格，則依更新後之新股發行價格重新按下述公式調整，如經設算調整後之轉換價格低於原除權基準日前已公告調整之轉換價格，則函請櫃檯買賣中心重新公告調整之。

$$\text{調整後轉換價格} = \frac{\text{調整前轉換價格} \times \text{已發行股數 (註 2)} + \text{每股繳款額 (註 3)} \times \text{新股發行或私募股數}}{\text{已發行股數} + \text{新發行或私募股數}}$$

註 1：如為股票分割則為分割基準日，如係採詢價圈購辦理之現金增資或現金增資參與發行海外存託憑證因無除權基準日，則於股款繳足日調整。如為合併或受讓增資則於合併基準日調整，如係以私募辦理現金增資，或增加之股份係私募有價證券，則於私募有價證券交付日調整。

註 2：已發行股數係指普通股已發行股份總數(包括募集發行與私募股份)減除本公司買回惟尚未註銷或轉讓之庫藏股股數。

註 3：每股繳款額如係屬無償配股或股票分割，則其繳款額為零。若係屬合併增資發行新股者，則其每股繳款額為合併基準日前依消滅公司最近期經會計師簽證或核閱之財務報表計算之每股淨值乘以換股比例。如係受讓其他公司股份發行新股，則每股繳款額為受讓之他公司最近期經會計師簽證或核閱之財務報表計算之每股淨值乘以換股比例。

(三)本債券發行後，如遇本公司配發普通股現金股利占每股時價之比率超過 1.5% 時，應按所占每股時價之比率於除息基準日調降轉換價格，並應函請櫃檯買賣中心公告調整後之轉換價格。本項轉換價格調降之規定，不適用於除息基準日（不含）前已提出請求轉換者。其調整公式如下：

$$\text{調降後轉換價格} = \text{調降前轉換價格} \times (1 - \text{發放普通股現金股利占每股時價 (註) 之比率})$$

註：每股時價以現金股息停止過戶除息公告日之前一、三、五個營業日本公司普通股收盤價之簡單算術平均數孰低者為準。

(四)本債券發行後，遇有本公司以低於每股時價（註 1）之轉換或認股價格再發行(或私募)具有普通股轉換權或認股權之各種有價證券時，本公司應依下列公式調整本債券之轉換價格（計算至新台幣分為止，毫以下四捨五入，向下調整，向上則不予調整），並函請

櫃檯買賣中心公告，於前述有價證券或認股權發行之日調整之：

$$\text{調整後轉換價格} = \frac{\text{調整前轉換價格} \times \text{已發行股數 (註 2)} + \frac{\text{新發行(或私募)有價證券或認股權之轉換或認購之股數} \times \text{新發行(或私募)有價證券或認股權可轉換或認購之股數}}{\text{已發行股數} + \text{新發行(或私募)有價證券或認股權可轉換或認購之股數}}$$

註 1：每股時價為再發行(或私募)具有普通股轉換權或認股權之各種有價證券之訂價基準日之前一、三、五個營業日本公司普通股收盤價之簡單算術平均數孰低者。

註 2：已發行股數係指普通股已募集發行與私募股份，發行(或私募)具有普通股轉換權或認股權之各種有價證券如係以庫藏股支應，則調整公式中之已發行股數應減除新發行(或私募)有價證券可轉換或認購之股數。

(五)本債券發行後，如遇本公司非因庫藏股註銷之減資致普通股股份減少時，應依下列公式計算調整後轉換價格，並函請櫃檯買賣中心公告，於減資基準日調整之。

$$\text{調整後轉換價格} = \frac{\text{調整前轉換價格} \times \text{減資前已發行普通股股數}}{\text{減資後已發行普通股股數}}$$

註：已發行股數係指普通股已發行股份總數(包括募集發行與私募股份)減除本公司買回惟尚未註銷或轉讓之庫藏股股數。

(六)轉換價格除依本條第(二)款至第(五)款辦理有關反稀釋之調整外，另分別以 97 年 12 月 9 日(本債券發行日起滿六個月之日)及 98 年至 101 年間每年之無償配股或配息基準日(以日期較晚者為準)為轉換價格重設基準日，若當年度未辦理無償配股或配息，則以 9 月 30 日為轉換價格重設基準日，本公司即應以重設基準日前一、三、五個營業日之本公司普通股收盤價之簡單算術平均數擇中(即由高至低排序後，取其中位數)乘以 102.5% 向下調整轉換價格(計算至新台幣分為止，毫以下四捨五入，向下調整，向上則不調整)，惟不得低於發行時轉換價格(可因本公司普通股股份發生變動而調整)之 80%。本公司並應函請櫃檯買賣中心公告重新訂定後之轉換價格。本款轉換價格重新訂定之規定不適用於基準日(含)前已提出轉換請求者。

十二、本債券之上櫃及終止上櫃：

本債券於發行日之前向櫃檯買賣中心申請上櫃買賣，並由本公司洽櫃檯買賣中心同意後公告之。本債券至全數轉換為普通股股份或全數由本公司買回或償還時終止上櫃。

十三、轉換後新股之上市：

本債券經轉換後換發之普通股自交付日起於證交所上市買賣，上述事項由本公司洽證交所同意後公告之。

十四、本公司應於每季結束後十五日內，將前一季因本債券行使轉換所交付之股票數額予以公告，每季並應向公司登記之主管機關申請資本額變更登記至少一次。

十五、轉換時若有不足壹股之股份金額，本公司以現金償付。

十六、轉換年度現金股利及股票股利之歸屬：

(一)現金股利

1. 債券持有人於當年度一月一日起至當年度本公司向證交所洽辦現金股息除息公告

日前三個營業日以前請求轉換者，參與當年度股東會決議發放之前一年度現金股利。

2. 當年度本公司向證交所洽辦現金股息除息公告日前三個營業日（含）起至現金股息除息基準日（含）止停止債券轉換。
3. 債券持有人於當年度現金股息除息基準日翌日起至十二月三十一日（含）請求轉換者，應放棄當年度股東會決議發放之前一年度現金股利，而參與次年度股東會決議發放之當年度現金股利。

（二）股票股利

1. 債券持有人於當年度一月一日起至當年度本公司向證交所洽辦無償配股除權公告日前三個營業日以前請求轉換者，參與當年度股東會決議發放之前一年度股票股利。
2. 當年度本公司向證交所洽辦無償配股除權公告日前三個營業日（含）起至無償配股除權基準日（含）止停止債券轉換。
3. 債券持有人於當年度無償配股除權基準日翌日起至十二月三十一日（含）請求轉換者，應放棄當年度股東會決議發放之前一年度股票股利，而參與次年度股東會決議發放之當年度股票股利。

十七、轉換後之權利義務：

轉換後之新股，其權利義務與本公司已發行普通股股份相同。

十八、本公司對本債券之收回權：

（一）本債券自 97 年 12 月 10 日起（發行滿六個月翌日起）至 102 年 4 月 30 日止（到期前四十日止），若本公司普通股收盤價格連續三十個營業日超過當時轉換價格達百分之五十者，本公司得於其後三十個營業日內，以掛號寄發一份一個月期滿之「債券收回通知書」（前述期間自本公司發信之日起算，並以該期間屆滿日為債券收回基準日，且前述期間不得為第九條之停止轉換期間）予債券持有人（以「債券收回通知書」寄發日前第五個營業日債券持有人名冊所載者為準，對於其後因買賣或其他原因始取得本債券之投資人，則以公告方式為之），且函知櫃檯買賣中心公告並於該期間屆滿時，按債券面額以現金收回流通在外之本債券。

（二）本債券自 97 年 12 月 10 日起（發行滿六個月翌日起）至 102 年 4 月 30 日止（到期前四十日止），若本債券流通在外餘額低於新台幣壹億元（原發行總面額之 10%）者，本公司得於其後任何時間，以掛號寄發一份一個月期滿之「債券收回通知書」（前述期間自本公司發信之日起算，並以該期間屆滿日為債券收回基準日，且前述期間不得為第九條之停止轉換期間）予債券持有人（以「債券收回通知書」寄發日前第五個營業日債券人名冊所載者為準，對於其後因買賣或其他原因始取得本債券之投資人，則以公告方式為之），且函知櫃檯買賣中心公告並於該期間屆滿時，按債券面額以現金收回其流通在外之本債券。

十九、債券持有人之賣回權：

本債券以民國 100 年 6 月 9 日（發行滿三年之日）為本債券持有人提前賣回本債券之賣回基準日。本公司應於 100 年 4 月 30 日（本債券各賣回基準日之四十日）前，以掛號寄發一份「賣回權行使通知書」予債券持有人（以「賣回權行使通知書」，寄發日前第五個營業日債券持有人名冊所載者為準，對於其後因買賣或其他原因始取得本債券之債券持有人，則以公告方式為之），並函請櫃檯買賣中心公告本債券持有人賣回權之行使，債券持有人得於賣回基準日之前四十日內以書面通知本公司服務代理機構（於送達時即

生效力，採郵寄者以郵戳為憑)，要求本公司依債券面額將其所持有之本債券以現金贖回。本公司受理賣回請求，應於100年6月16日(賣回基準日加5個營業日，如遇臺北市證券集中交易市場停止營業之日，則順延)前以現金贖回本債券。

- 二十、所有本公司收回(包括由證券商營業處所買回)、償還或已轉換之本債券將被註銷，不得再行賣出或發行。
- 二十一、本債券及所換發之普通股均為記名式，其過戶、異動登記、設質、遺失等均依「公開發行公司股務處理準則」及公司法相關規定辦理，另稅負事宜依當時稅法之規定辦理。
- 二十二、本債券由台新國際商業銀行股份有限公司為債券持有人之受託人，代表債券持有人之利益行使查核及監督本公司履行本債券發行事項之權責。凡本債券之債券持有人不論係於發行時認購或中途買受，對於本公司與受託人之間所定受託契約規定、受託人之權利義務及本發行及轉換辦法，均予同意並授與受託人有關受託事項之全權代理，此項授權並不得中途撤銷，至於受託契約內容，債券持有人得在營業時間內隨時至本公司或受託人營業處所查閱。
- 二十三、本債券委由本公司股務代理機構代理還本付息及轉換事宜。
- 二十四、本債券之發行依證券交易法第八條規定不印製實體債券。
- 二十五、本債券發行及轉換辦法如有未盡事宜之處，悉依相關法令規定辦理之。

- (四)發行交換公司債資料：無
- (五)總括申報方式募集與發行普通公司債料：無
- (六)附認股權公司債資料：無
- (七)最近三年度私募公司債辦理情形：無

三、特別股辦理情形：

- (一)特別股辦理情形：無
- (二)附認股權特別股辦理情形：無
- (三)發行特別股未上市櫃之原因料：無
- (四)私募特別股辦理情形：無

四、海外存託憑證辦理情形：無

五、員工認股權憑證辦理情形：無

六、併購或受讓他公司股份發行新股辦理情形：無

七、資金運用計劃執行情形：

(一)計劃內容：

1. 資金來源

(1)本次計畫所需資金總額：新台幣 1,006,214 仟元。

(2)96年12月13日金管證(一)字第0960068717號函申報生效

A. 發行國內無擔保轉換公司債，募集總金額新台幣 1,000,000 仟元整。

B. 自有資金 6,214 仟元。

2. 計劃項目及進度

單位：新台幣仟元

計畫項目	預定完成日期	所需資金總額	預計資金運用進度							
			97年				98年			
			第一季	第二季	第三季	第四季	第一季	第二季	第三季	第四季
購置機器及廠務設備	98年12月	1,006,214	113,536	131,466	148,340	142,622	105,950	118,950	151,900	93,450

3. 預計可能產生效益之合理性

單位：仟具；新台幣仟元

年度	生產量	銷售量	銷售值	毛利	營業淨利
97年	1,380,000	1,380,000	414,000	103,500	70,380
98年	2,947,000	2,947,000	1,240,300	333,450	241,954
99年	3,390,000	3,390,000	1,693,800	461,100	315,534
100年	3,390,000	3,390,000	1,574,400	419,400	284,892
101年	3,390,000	3,390,000	1,545,000	410,580	278,130
合計	14,497,000	14,497,000	6,467,500	1,728,030	1,190,890

預估資金回收年限：3.01年

(二) 執行情形：

A、資金運用執行情形：

本公司本次辦理國內第三次無擔保轉換公司債所募集之資金，截至98年第一季止預計支用於購置機器及廠務設備為新台幣641,914仟元，截至98年第一季止實際支用金額為新台幣664,518仟元，實際執行進度為66.04%。主要為配合營運所需，部分機器及廠務設備購置進度略為提前，致實際支用金額超過原計畫22,604仟元。綜上，截至98年第一季止，資金執行進度尚屬合理。

國內第三次無擔保轉換公司債資金運用計畫執行情形

計畫項目	資金執行		截至98年度第一季	超前或落後原因
購置機器及廠務設備	預計	金額	641,914	為配合營運所需，部分機器及廠務設備購置進度略為提前，致實際支用金額超過原計畫22,604仟元。
		進度	63.79%	
	實際	金額	665,518	
		進度	66.04%	

B、預計效益執行情形：

97年度	生產量	銷售量	銷售值	銷貨毛利
預計效益	1,380,000	1,380,000	414,000	103,500
實際效益	1,287,206	1,344,666	216,855	61,877
達成率	93.28%	97.44%	52.38%	59.78%

97年度SMD型導線架因市場規模逐漸擴大，生產及銷售量達成情形尚稱良好，惟因配合客戶及市場狀況調降售價，使銷售值達成率僅52.38%，另因導線架生產所需銀板及銅材，因國際貴金屬市場價格大幅提高，使本公司材料進貨成本偏高，銷貨成本增加，使銷貨毛利達成率僅59.78%。

因應銷售價格調整本公司將積極開發高密度多模穴之生產模具，提昇設備產能產出量，另積極開發相關新運用產品，如LED NB、LED TV及節能照明用之導線架，增加相關產品銷售量及銷售值，提昇設備產能運用率，降低產品單位成本，增加SMD型導線架之銷貨毛利及獲利。

伍、營運概況

一、業務內容：

(一)業務範圍：

1. 本公司所營業務之主要內容如下：

- (1)各種機械及零件、精密模具之製造加工買賣。
- (2)小五金及其另件製造加工買賣。
- (3)軟式磁碟片（中心核環片、遮護片）半導體引線架製造、表面處理、加工買賣。
- (4)代理前項有關國內外廠商產品之投標、報價、經銷。
- (5)前各項有關產品之進出口貿易業務。

2. 營業比重：

單位：新台幣仟元；%

產品名稱	97年營收淨額	營業比重%	96年營收淨額	營業比重%
LED 導線架	2,565,495	80.93	2,217,087	77.60
LCD 零組件	270,668	8.54	334,846	11.72
其他	333,744	10.53	305,069	10.68
合計	3,169,907	100.00	2,857,002	100.00

3. 公司目前之商品（服務）與項目：

類別	主要產(商)品
LED 導線架	LED、SMD、P/C、紅外線、汽車第3煞車燈..等導線架
LCD 零組件	LCD 背光模組之燈管反射板及背板

4. 計畫開發之新產品與技術（服務）

- (1)運用於NB、TV及節能照明之SMD型LED導線架。
- (2)運用於車用電子之LED各項導線架。

(二)產業概況：

1. 產業之現況與發展

本公司目前主要營業項目為發光二極體LED導線架、TFT-LCD零組件，分別佔97年度之合併營業收入比例約為66%及30%。

(1)發光二極體(LED)導線架

從2001年LED進入手機市場，使得整體市場呈現出第一波高度成長，特別是高亮度LED市場在2001~2004年間實現了高達46%的年成長率。但在2004年以後，隨著彩色螢幕手機的比例超過了80%，顯示器背光改用白光LED的速度減緩，再加上

台灣和韓國廠商還推出鍵盤用低價格 LED，使 LED 價格出現顯著下滑。在缺乏新市場帶動，舊有市場基礎成長遲滯影響下，2005年後全球 LED 市場陷入低度成長態勢。

2008年初全球能源價格高漲，具有節能優勢 LED成為大眾所看好的明星產業，陸續有新廠商跨足 LED產業。產業內廠商看好 LED在照明市場與液晶顯示器背光源市場滲透率成長，持續擴產。在市場一片樂觀情境下，2008年第三季起受到全球經融海嘯影響，市場需求瞬間冷凍，除了照明等新興市場滲透率不如預期樂觀外，聖誕燈串、小尺寸顯示器背光源等既有市場也因消費者購買能力下滑，呈現出衰退現象。由於需求減緩，難以消耗年初所擴增產能，導致產品單價巨幅的向下變動，整體市場景氣由繁榮轉為衰退，所幸上半年市場成長，抵銷部分下半年市場衰退負面影響，2008年全球 LED市場較 2007年微幅成長 3%，達 67.6億美元。

雖然負面影響如此巨大，但由於 LED 在照明市場、LCD 背光源市場飽和度相當低。且 LED 所具有節能、多色彩、壽命長等特性，有利於創造出產品新賣點，這將使得系統廠商更積極使用 LED，以吸引消費者目光進而消費。在這類新興市場帶動下，將降低全球經濟衰退的負面衝擊，估計 2009年全球 LED 市場達 67億美元，較 2008年微幅衰退 1%。

(2)TFT-LCD 零組件

根據工研院 IEK與 DisplaySearch推估，2009年雖然受到全球景氣趨緩的衝擊，但筆記型電腦隨著低價 NB出貨的大幅度躍升，2008年市場出貨量達到 1.3億台，2009年受到景氣低迷與低價 NB出貨大幅度提升衝擊，原有的 NB機種出貨只能持平表現，合計 NB市場的出貨量將成長 13%，整體出貨量達到 1.47億台。至於監視器產品，雖然廠商積極的推出 16:9新規格來衝刺市場的需求，但受到全球 DT市場衰退衝擊，我們預估2009市場將呈現 2%的衰退。

雖全球景氣成長趨緩，但新興市場仍維持不錯的成長由於美國次貸導引全球金融風暴的發生，衝擊全球經濟的成長，根據研究機構的預估，預估2009全球經濟成長率將降至 1.9%。從研究機構推估的全球各地經濟情勢來看，已開發國家的經濟成長將呈現持平或衰退，而新興市場中，大陸、印度與巴西成長率仍在 5%以上，因此推估面板來自於新興市場的需求仍將成長。

2. 產業上、中、下游之關聯性

(1)LED 導線架

LED 導線架主要係銅合金、鎳鐵合金經沖壓成形後再電鍍處理而成，其上中下游結構體系可繪製成下圖：

上游	中游	下游	應用
銅合金	發光二極體導線架工業	發光二極體封裝業	汽車、工業用產品

鎳鐵合金		光寶、億光、東貝、 佰鴻、宏齊、凱鼎	電信、通訊類產品
			電腦及週邊產品
			消費性電子產品
			精密儀器、航太工業

本公司在 LED 產業供應鏈中所扮演的角色為下游封裝業務導線架供應商。導線架又稱引線架、框架或支架，是封裝業的三大原料：導線架、金線及封裝膠之一。導線架依其構裝領域不同可區分為：積體電路導線架(IC Lead Frame)、發光二極體導線架(LED Lead Frame)及電晶體導線架等三種。此三種導線架的功能分別在於作為晶片、發光二極體或電晶體與印刷電路板線路連接之媒介。展望 LED 未來在亮度提升及應用面拓展所帶來的高度成長性，本公司之導線架業務成長性亦屬可期。

(2)TFT-LCD 零組件

上游	中游	下游	應用
複合材料供應商	背光模組製造工業	面板製造業	電信、通訊類產品
			電腦及週邊產品

由於 LCD 面板在平面顯示器中屬於被動發光式，因此需有發光源照亮 LCD 面板，而在所有 LCD 面板零組件中，又以背光模組與 LCD 面板發光效率及品質有最直接的關係。背光模組中包含許多零組件，其中冷陰極管為主要之發光源；而為了提升發光效率及發光均勻性，背光模組使用各式光學膜，包括上下擴散片、導光板、增光片作為輔助；此外，由於冷陰極管之發光源無方向性，為增進 CCFL 發光效率，CCFL 外需包覆一個反射罩(Lamp Holder)，以集中光源，而此一產品即為本公司所生產銷售之產品。

3. 產品發展趨勢

(1)LED 導線架

(A)市場呈現負成長

受到全球金融海嘯的衝擊，消費者消費能力大幅度滑落，遞延相關電子產品購買。企業也減少廣告支出與資本支出，這將使得 LED 市場需求滑落。以聖誕燈串為例，過去歐美市場總是每年購置新的燈串，創造出每年約數十億台幣左右聖誕商機，但 2008 年受到金融風暴影響，消費者重複使用 2007 年所購置的產品或減少購買數量，使得 2008 年聖誕燈串市場大幅萎縮，預期 2009 年此一市場現象將持續。

雖然負面影響如此巨大，但由於 LED 在照明市場、LCD 背光源市場飽和度相當低。且 LED 所具有節能、多色彩、壽命長等特性，有利於創造出產品新賣點，這將使得系統廠商更積極使用 LED，以吸引消費者目光進而消費。在這類新興市場帶動下，將降低全球經濟衰退的負面衝擊，估計 2009 年全球 LED 市場達 67 億美元，較 2008 年微幅衰退 1%。

(B) 政府投資，帶動市場需求

為了挽救全球經濟景氣，各國政府持續擴大公共建設投資，期望帶動經濟成長。在各類公共建設投資中，包括路燈、城市景觀照明、公共建築室內外照明等均是各國政府投資的重點，例如美國 LED City 計畫、美國國防部於五角大廈安裝 LED 照明等，這類計畫將成為帶領 LED 產業度過景氣寒冬的重要關鍵之一。在眾多公共工程市場中，目前以 LED 路燈為發展重點，主要原因有 1. LED 路燈價格大幅下滑，使得 LED 路燈設置投資回收期縮短、2. 路燈為戶外照明，民眾可以實際感受到 LED 路燈的效果、3. LED 路燈技術發展相對較成熟，因此成為各國政府推動 LED 照明時主要推動項目。

(C) 產品單價持續下滑

就外在環境分析，LED 需要拉近與競爭光源價格落差，以擴大應用市場及市場滲透率。且 2008 年金融海嘯，造成 2009 年市場需求成長遲滯，導致市場價格競爭更趨激烈。就內在環境分析，藉由生產技術提升與製程設備改良，LED 生產成本持續下降。內外環境變化均驅使 LED 產品單價持續下滑，2008 年上述驅使 LED 產品單價下滑因素，將持續影響產業發展，使得 LED 產品單價持續下滑。

(D) 照明市場將持續成長

近期能源價格下跌，使得 LED、太陽能等節能或替代能源需求減緩，但在能源有限，需求無窮的前提下，未來這類能源產業的前景仍相當看好。

對於 LED 產業而言，照明市場是最大潛力市場，且隨著 LED 發光效率提升，以及政府補助或獎勵政策，有愈來愈多的應用場域使用 LED 替代傳統光源。預期未來 LED 在照明市場發展將以「由公而私、先商後民、由小而大、由點而面」的軌跡發展之。預測 2009 年照明用 LED 市場將達 6.3 億美元，較 2008 年成長 35%。

(E) 標準逐漸形成，加速市場應用

LED 應用領域不斷擴張，以及 LED 光源的結構、發光原理和發光特性與傳統光源不同，LED 標準制訂逐漸為市場所重視，各國政府與產業協會積極投入此領域發展，其中以美國發展最為快速。美國能源部 (DOE) 於 2007 年 9 月發布能源之星 (Energy Star) 的固態照明標準，根據規範將燈具發光效率分為 2 階段，第 1 階段最高光效需達到 35 lm/W；第 2 階段則必須達到 70 lm/W 水準，其照明燈具

泛指住商用一般照明燈具，如廚房櫥櫃燈、檯燈、嵌燈、戶外步道燈、戶外洗牆燈等。另外，DOE預計於2009年7月通過“LED產品標準”Energy Star Criteria for integral LED lamps”，針對使用LED為光源的燈具做更明確規範，也針對LED Replace Market也更明確規範LED效率必須等於或高於25W白熾燈等。因此隨著LED照明標準日趨完整之下，廠商逐漸有依循的標準，將加速LED進入照明市場。

(2)TFT-LCD 零組件

薄膜電晶體液晶顯示器(Thin Film Transistor Liquid Crystal Display, TFT-LCD)屬於平面顯示器的一種，有別於傳統的CRT顯示器。平面顯示器就是否自發光源可分為被動發光式(需背光源者)及主動發光式(本身發光，不須背光源者)，LCD屬被動發光式。LCD就其驅動方式又可分為靜態驅動式(Static)、單純矩陣驅動式(Simple Matrix)及主動矩陣驅動式(Active Matrix)。單純矩陣驅動式分為扭轉向列型(Twisted Nematic, TN LCD)、超扭轉向列型(Super Twisted Nematic, STN LCD)；主動矩陣驅動式可分為薄膜電晶體(Thin Film Transistor)及二極體驅動(Metal Insulator Metal, MIM)，薄膜電晶體又可分為非晶矽(Amorphous silicon, A-si)及多晶矽(Poly Silicon, P-si)。全球目前正蓬勃發展的TFT-LCD即屬於非晶矽薄膜電晶體液晶顯示器(A-Si TFT-LCD)。

隨著技術逐漸成熟以及各國廠商大幅投資於LCD產業，使面板價格快速下滑，LCD監視器亦因此得以快速的取代CRT監視器，而此一趨勢亦逐漸拓展至電視市場，LCD TV面板價格快速下滑亦使得消費者採購LCD TV的意願大增，使LCD TV逐步快速成長期，故本公司所經營之LCD零組件業務亦可望隨LCD產業成長而同步受惠。

4. 產業市場競爭情形：

(1)LED 導線架

本公司為國內LED導線架領導廠商，所生產之LED導線架占97年合併營業收入比重約66%，主要競爭廠商則包括復盛、順德、大鐸及特新等公司，該等公司營運規模均較本公司為小；因此本公司相較國內同業，在競爭地位上更具有生產與研發的規模經濟效果及學習曲線優勢，此外，本公司與國內主要LED封裝廠商均已建立有長期合作往來關係，並能符合客戶在技術及品質上的要求，此一密切互動關係實際也形成其他潛在競爭對手切入此一產銷領域的進入障礙。

(2) TFT-LCD 零組件

本公司生產之 LCD 零組件占 97 年合併營業收入比重約 30%，主要產品為 CCFL 反射罩及相關零組件，其他主要廠商包括昌群及榮晉，由於昌群與榮晉屬未上市櫃公司，因此本公司相對而言具有資金募集成本較低之優勢，同時亦具有較高之知名度以利拓展業務。綜觀本公司之 LCD 零組件客戶均為國內知名之背光模組廠商，且採購金額逐漸提升，顯見本公司產品之品質已獲大廠肯定，具有相對競爭力。

(三) 技術及研發概況

1. 所營業務之技術層次

本公司擁有完整之研發體系，從產品可行性分析至制定基準規範、試作、量產、信賴度測試到產品完成，已有多年的實績，深獲客戶之肯定。本公司並應用優異之產品研發、模具工廠、沖壓工廠、表面處理及塑膠射出生產技術，配合 ISO-9001 品質系統及 ISO-14001 環境管理、內控、內稽系統運作下，創造更高之品質與效率，更積極為客戶提供最佳品質及技術服務。

2. 所營業務之研究發展

本公司研發中心成立，著重於產品企劃及開發設備改良、生產技術提昇、生產標準建立及修訂、新產品設計、模具開發等並完成自行設計開發生產設備及產品。

(四) 長短期業務發展計畫

1. 長期業務發展計畫

(1) 累積短期開發客戶經驗，全面拓展銷售量值

本公司計畫在原有可見光及不可見光 LED 客戶群中全面拓銷附加價值較高的 SMD 產品、光資訊傳輸模組(IrDA)產品、配合 LCD 背光模組及 PANEL 廠產品開發及技術提昇精進公司產品，力求產品多樣化，以提昇公司獲利能力。

(2) 以策略夥伴行銷進行代理銷售業務

在業務銷售產品線上，本公司規劃以策略夥伴行銷的相互認知，加深與客戶間的互動，進而爭取代理銷售業務，代銷部分具有銷售利基之產品，以增加本公司產品多樣化，亦可進入產業多樣化的領域。

2. 短期業務發展計畫

(1) 注重品質及服務穩定

本公司為加強客戶的開發，重品質的零缺點，期能以提供技術受客戶肯定及信

賴的滿意服務下，採取穩紮穩打的策略，以取得市場知名廠商肯定及開發客戶成功為重點。

(2) 鎖定日本、歐美等主要國外銷售市場

目前世界 LED 市場仍以日本、歐美為主，本公司已擬定針對此二市場之銷售策略。以日本市場而言，本公司擬以深耕原客戶，並增加銷售額提昇產品製程技術為主，提昇原有客戶滿意度並開發新興客戶。就歐國市場而言，本公司將從可見光 LED、不可見光 LED 及 SMD 等多項產品著手，積極開發市場。

(3) 加強 SMD 產品新興市場拓銷

目前 LED 市場雖仍以傳統 LED 為主，但以成長率而言，未來發展將以表面黏著型(SMD)為主。因此本公司預計在未來積極加強鎖定此新興市場的客戶，加強國際大型客戶開發，配合相關未來生產計畫積極拓銷。

(4) 加強 LCD 零組件產品開發

配合 LCD 零組件背光模組及面板廠新產品開發，加強公司技術提昇，並陸續引進自動化生產設備，再提昇公司產品品質穩定性，提昇工產量降低生產成本，提昇公司競爭力。

二、市場及產銷概況

(一) 市場分析

1. 主要商品之銷售地區

單位：新台幣仟元；%

區域 \ 年度		97 年度		96 年度	
		金額	%	金額	%
內銷	國內	1,282,130	40.45	1,412,339	49.43
	外銷				
外銷	亞洲	1,842,900	58.17	1,398,993	48.97
	歐洲	41,830	1.28	42,746	1.50
	美洲	3,047	0.10	2,924	0.1
銷售淨額		3,169,907	100.00	2,857,002	100.00

2. 市場佔有率

經查相關產業統計資料並無本公司主要產品 LED 導線架及 LCD 零組件的產銷統計值，然而前述產品除為 LED 及 LCD 不可或缺之關鍵零組件外，其數量與最終產品間有一對一的對應關係，故改以工業生產統計月報近年來的發光二極體及液晶顯示元件或模組銷量推估本公司產品國內市場約略佔有率：

單位：千隻

項目	97年	96年
國內發光二極體總銷售量	18,406,741	19,302,988
一詮 LED 導線架銷售量－國內	3,949,805	3,914,527
一詮 LED 導線架銷售量－國外	6,686,806	5,596,586
一詮 LED 導線架總銷售量	10,636,611	9,511,113
一詮 LED 導線架國內市場佔有率	57.79%	49.27%

資料來源：經濟部工業生產統計月報(2008年12月)；本公司提供。

本公司最近二年度 LED 導線架銷售市場，在國內市場佔有率分別為 57.79%及 49.27%，因國內下游廠商為降低成本由向國外採購 LED 導線架轉向本公司採購，顯見本公司在 LED 導線架市場佔有率方面地位穩固。

項目	97年	96年
國內液晶顯示元件或模組	178,209	252,916
一詮 LCD 零組件銷售量總銷售量(註)	15,013	14,432
一詮 LCD 零組件銷售量國內市場佔有率	8.42%	5.71%

資料來源：經濟部工業生產統計月報(2008年12月)；本公司提供。

註：本公司 LCD 零組件主要為燈管反射罩，故以燈管反射罩為統計基準。

3. 市場未來的供需狀況以及成長性

本公司主要營業項目為 LED 導線架、LCD 零組件(主要為 CCFL 反射罩，另有部分為 LCD 背板)，二者占本公司 97 年度合併營業收入比重約達 96%；其中 LED 導線架與 LED 產業之榮枯息息相關，根據 IEK 統計資料顯示，未來幾年 LED 在其發光效率提升及應用領域不斷擴增情況下，若不考量全球金融海嘯的衝擊，整體市場將呈現逐年成長趨勢，而本公司身為國內最大導線架廠商，自然將可受惠此一產業趨勢並與 LED 產業同步成長。

本公司另一重要營業項目為 CCFL 反射罩，由於 CCFL 為 LCD 面板模組主要零組件之一，而 CCFL 反射罩又為提升 CCFL 發光效率之重要零組件，因此，此一產品與 LCD 面板產業將成同向發展。台灣目前已成為全世界 LCD 產業主要生產國之一，在未來各面板廠商持續擴充產能情況下，對於 CCFL 的需求將不斷地增加，而本公司所生產之反射罩亦可因此而受惠。

4. 競爭利基

(1) 品質良好的原料供應

本公司目前主要產品 LED 導線架所使用鐵材及銅材原料主要由國內的榮豐、朝新、昇利及第一伸銅供應，電鍍銀板由光洋應用材料及香港商美泰樂供應，品質均在一定水準之上。

(2)製程完整，產品品質佳

本公司 LED 導線架的生產流程從模具設計→模具研磨、切削→沖壓成形→電鍍→塑膠射出→包裝；LCD 零組件從模具設計→模具研磨→沖壓成形→包裝，均採一貫化作業縮短產製時程及交貨期限，由於原料品質穩定性佳，產品品質深受客戶肯定。同時本公司已於 91 年 5 月通過 ISO-9001：2000 年版國際品質認證，顯示本公司產品品質已獲得國際認同，並於 87 年 6 月通過 ISO-14001 環境管理系統認證，有助於日後國際市場的進一步開發。

(3)卓越的模具設計、開發能力

目前 LED 導線架及 LCD 零組件均採沖壓方式製作，故模具的設計、開發、製作能力便成為決定其產品優劣的關鍵因素。目前本公司模具除自用外，並接受客戶委託代為製作，其中不乏日本、國內各大廠及 LCD 背光模組等等知名光電大廠，顯見其優越之模具製作、維修技術及能力。

(4)客戶忠誠度高，客源分散

由於本公司技術純熟、品質穩定，並能針對客戶需求做調整並迅速交貨，故客戶忠誠度極佳。除了與國內的光寶、億光、東貝、佰鴻、宏齊、凱鼎及 LCD 背光模組廠，及國外的日本的 ROHM、SHARP、鳥取三洋等知名大廠持續緊密的合作關係外，並積極開拓國際大廠等新客戶，積極打開國際市場。由於客源已適度分散，故能適當地降低營運風險。

5.發展遠景之有利、不利因素及因應對策

(1)有利因素

- (A)國際經濟景氣逐漸復甦，政府獎勵國內產業升級及擴大內需等政策，擴大市場需求。
- (B)整體 LED 產業將因應用面逐漸擴增，預估未來仍將大幅成長，有利於本公司營運成長及拓展國外市場。
- (C)資訊、半導體、光電、電子、電腦等類台灣出口佔世界量在 50%以上之產品，均有使用本公司之導線架及零件，且量均屬龐大，前景無限。
- (D)本公司之軟、硬體設備、管理制度、人材培訓均已有相當成熟，為營運拓展之無限資產。
- (E)產品及未來研發朝與國際知名大廠發展，逐步由元件→組件→OEM→自有成品邁進。
- (F)積極開發精薄短小之零組件，供應市場之需求。

(2)不利因素

- (A)國內政局的不確定性與治安問題影響企業及國外投資意願。

(B)國內法令仍未臻完備，扶植性產業政策缺乏足夠配套措施，造成上下游產業外移隱憂。

(C)國內勞工工資較高，影響製造成本，又須面對產品單價持續下滑壓力。

(D)政府法令的修改，深切影響製造業之成本。

(3)因應對策

(A)致力於開發高附加價值之產品。

(B)透過合法管道引進外籍勞工，彌補勞動不足。

(C)增加自動化設備，降低對人力之需求。

(D)配合上下游產業群聚生產，設置海外生產基地，將部份人力需求較高之成熟產品或製程，移轉至人力成本較低之海外廠生產，以接近市場提供客戶服務。

(二)主要產品之重要用途及產製過程

1. 主要產品之用途：

主要產品	重要用途
LED 導線架	其用途為負載半導體晶粒，藉由導線架上正、負極將電流導通後，達到使晶粒上電子與電洞結合產生之光，透過導線架上碗面之折射而產生高亮度的功能，為發光二極體組裝所不可或缺關鍵零組件。LED 導線架用於看板、顯示器、交通號誌、汽、機車煞車燈、背光板、行動電話背光板、滑鼠…等。
LCD 零組件	桌上型及筆記型電腦 CD 液晶顯示器背光模組沖壓零組件

2. 主要產品產製過程：

LED 導線架：材料→沖壓→電鍍→裁切→包裝→入庫

SMD 型 LED 導線架：材料→沖壓→電鍍→塑膠射出→裁切→包裝→入庫

LCD 零組件：材料→沖壓→包裝→入庫

(三)主要原料之供應狀況：

主要原物料名稱	主要供應商	來源地	供應情形
LED 鐵材	榮豐、昇利、朝新	台灣	良好
LED 銅材	第一伸銅	台灣	良好
LCD 複合材料	台灣日昌、崇越科技、台灣明尼蘇達光電	台灣	良好
化學鍍液、銀條	光洋應用材料、大同中外、美泰樂	台灣	良好

(四)最近二年度主要進銷貨客戶名單

1. 最近二年度銷貨達 10%以上客戶資料

本公司最近二年度並無單一客戶銷售金額佔總銷貨淨額之比例達 10%以上之情形，顯示本公司銷售集中程度不高，並無銷售集中之風險存在。

2. 最近二年度進貨達 10%以上客戶資料

單位：新台幣仟元

項目	97 年				96 年			
	名稱	金額	占全年度 進貨淨額 比率 [%]	與發行人 之關係	名稱	金額	占全 年度進 貨淨 額比 率 [%]	與發行人 之 關係
1	I-CHIUN (CAYMAN)	544,385	31.10	孫公司	I-CHIUN (CAYMAN)	481,269	31.00	孫公司
2	A 廠商	266,618	15.23	無	A 廠商	197,303	13.00	無
3	C 廠商	193,942	11.08	無	B 廠商	131,686	8.00	無

(1)A 廠商

銅製材的 LED 導電架附加價值較高，而最近二年度本公司取得銅製 LED 導線架訂單增加，故向銅料主要供應商 A 廠商購買金額增加。

(2)B 廠商

化學鍍液銀條主要用於 LED 電鍍製程，該原料主要供應商為 B 廠商，本公司隨主要商品 LED 導線架的市場供需變動並與各供應商維持良好合作關係等因素影響下，向 B 廠商進貨金額之變動應屬合理。

(3)C 廠商

化學鍍液銀條主要用於 LED 電鍍製程，該原料 97 年起主要供應商變更為 C 廠商，本公司隨主要商品 LED 導線架的市場供需變動並與各供應商維持良好合作關係等因素影響下，向 C 廠商進貨金額之變動應屬合理。

(4)I-CHIUN(CAYMAN)

本公司基於市場及生產工廠分工，部分產品如 LED 導線架及 LCD 零組件由曾孫公司一詮昆山製造生產再銷售至母公司負責台灣客戶銷售，而孫公司 I-CHIUN(CAYMAN)向曾孫公司一詮昆山採購商品，並無重大異常情形。

綜觀本公司因長久以來與供應商間良好之合作關係，且所往來廠商皆為國內外知名大廠，其具有品質優良且供貨穩定之供應能力，另為降低供貨過度集中之風險

，提高貨源調度之靈活性而增加部分供應商。近年來，本公司與供應商維持穩定之合作關係，未曾發生供貨短缺或中斷之情形，整體而言，供貨來源尚稱穩定且無進貨集中情事。

(五)最近兩年度生產量值：

按部門別或主要商品別，列明最近二年度生產量、生產值及產能，並作變動分析

單位：K/仟元

生 產 量 值 主要商品（或部門別）	97 年度			96 年度		
	產能	產量	產值	產能	產量	產值
導線架－素材	250,000	214,675	34,629	400,000	231,631	41,122
導線架－電鍍	4,000,000	2,946,910	556,161	4,000,000	3,548,731	562,051
導線架－SMD	6,300,000	3,791,367	1,042,748	3,000,000	2,504,161	749,076
LCD 零組件	10,000	7,420	176,509	10,000	7,878	250,073
合計	10,560,000	6,960,372	1,810,047	7,410,000	6,292,401	1,602,322

註 1：產能係指公司經衡量必要停工、假日等因素後，利用現有生產設備，在正常運作下所能生產之數量。

註 2：各產品之生產具有可替代性者，得合併計算產能，並附註說明

本公司基於市場及生產成本考量，將部份導線架－素材、電鍍由大陸轉投資公司生產及全球金融風暴經濟景氣衰退，導線架－素材、電鍍品需求訂單減少，以致導線架－素材、電鍍品生產量下降 7.32%及 16.96%，生產值下降 15.79%及 1.05%，然本公司積極投入新應用產品 SMD 導線架開發量產，雖受經濟景氣衰退影響，但在市場在應用面不斷開發需求略為增加情形下，生產量及生產值大幅成長 51.40%及 39.20%，另 LCD 零組件亦因下遊客戶陸續移至大陸生產，本公司以開發相關新應用產品為主，使生產量及生產值下降 5.83%及 29.42%。

(六)最近兩年度銷售量值：

按部門別或主要商品別，列明最近二年度內外銷之銷售量及銷售值，並作變動分析

單位：K/仟元

年度 銷售量值 主要商品	97 年度				96 年度			
	內 銷		外 銷		內 銷		外 銷	
	量	值	量	值	量	值	量	值
LED 導線架	3,949,805	1,012,611	6,686,806	1,552,884	3,914,527	1,112,129	5,596,586	1,104,958
LCD 零組件	12,194	191,841	2,819	78,827	10,925	279,020	3,507	55,826
其他	-	84,105	-	249,639	-	21,190	-	283,879
合計	3,962,002	1,288,557	6,689,625	1,881,350	3,925,452	1,412,339	5,600,093	1,444,663

本公司主要商品為 LED 導線架及 LCD 零組件二大類，97 年因金融風暴使經濟環境衰退，LCD 零組件銷售量雖略為增加 4.03%，但因平均單價下跌，使銷售值減少 19.17%，而 LED 導線架因 SMD 型 LED 導線架相關新應用產品因市場需求增加情形下，使銷售量值成長 11.83% 及 15.71%。

三、從業員工最近二年度及截至年報刊印日止從業員工人數、平均服務年資、平均年齡及學歷分佈比率：

98 年 4 月 30 日

年 度	96 年度	97 年度	當年度截至 98 年 4 月 30 日止 (註)
員 工 人 數			
主 管 人 員	94	87	90
事 務 人 員	211	222	146
生 產 人 員	437	365	487
合 計	742	674	723
平 均 年 歲	33.9	34.4	34
平 服 務 年 資	3.1	3.5	3.40
學 歷 分 布 比 率			
博 士	0.14	0.15	0.14
碩 士	1.77	2.81	3.46
大 專	34.25	38.67	38.31
高 中	37.48	37.77	38.03
高 中 以 下	26.36	20.60	20.06

註：應填列截至年報刊印日止之當年度資料。

四、環保支出資訊

(一)依法令規定，應申領污染設施設置許可證或污染排放許可證或應繳納污染防治費用或應設立環保專責單位人員者，其申領、繳納或設立情形之說明：

1. 應申領污染設施設置許可證或污染排放許可證，其申領情形：

本公司設置污水排放處理設備，已取得五股工業區管理中心污水排放納管證明書。

2. 應繳納污染防治費用，其繳納情形：

本公司按月繳交五股工業區管理中心污水處理費。

3. 應設立環保專責單位人員者，其設立情形：

本公司已依規定設立乙級污水處理技術員乙名。

(二)列示公司有關對防治環境污染主要設備之投資及其用途與可能產生效益

97年12月31日

設備名稱	數量	取得日期	投資成本	未折減餘額	用途及預計可能產生效益
廢水處理設備	一套	96.08.02	18,795,000	14,424,952	為達五股工業區訂定排放標準
PP槽	一套	88.03.31	66,000	7,000	淨化水質目的
廢氣設備	一套	88.05.31	1,936,428	186,476	淨化空氣
合計			20,797,428	14,618,428	

(三)說明最近二年度及截至年報刊印日止，公司改善環境污染之經過，其有污染糾紛事件者，並應說明其處理經過：不適用

(四)說明最近二年度及截至年報刊印日止，公司因污染環境所受損失（包括賠償），處分之總額，並揭露其未來因應對策（包括改善措施）及可能之支出（包括未採取因應對策可能發生損失、處分及賠償之估計金額，如無法合理估計者，應說明其無法合理估計之事實）：不適用

(五)說明目前污染狀況及其改善對公司盈餘、競爭地位及資本支出之影響及其未來二年度預計之重大環保資本支出：不適用

(六)說明(RoHS)對本公司之影響：

歐盟於2003年2月13日公佈電子電機設備中危害物質禁用(RoHS)的指令，歐盟會員國規定自2006年7月1日起，所有電子電氣產品在進入歐洲市場時，不能夠含有RoHS指令中所提到的有害物質（鉛、汞、鎘、六價鉻、多溴聯苯及多溴化二苯乙醚），本公司已依相關規定辦理。

五、勞資關係

(一)列示公司各項員工福利措施、進修、訓練、退休制度與其實施情形，以及勞資間之協議與各項員工權益維護措施情形：

1. 員工福利措施

本公司為使員工能安心就業，生活無後顧之憂，已成立勞工退休準備金監督委員會，負責退休準備金的提撥及運用之監督，另成立職工福利委員會，辦理全年度員工福利之規劃及福利金收支之管理。本公司福利措施列舉如下：

- (1)本公司退休金制度完善，均依法辦理。
- (2)在職員工均免費提供工作服、外套、制服。
- (3)全體員工除依法參加勞保、全民健保外，公司另外投保意外險，且定期辦理員工健康檢查。
- (4)員工之就學子女，在校成績優異者，可分學期申請獎助學金。
- (5)每月為員工舉辦慶生會並發放慶生禮品。
- (6)每年舉辦國內或國外旅遊。
- (7)員工遇有婚、喪、喜、慶，均依照勞基法規定給予休假，並可享有福利金之補助。
- (8)員工於年節、端午節、中秋節、勞動節、尾牙餐聚時，均可領取獎金、紅利或獎品等。
- (9)員工依法享有特休假。
- (10)員工之加班費均依法給付之。
- (11)辦理員工分紅入股，讓員工共用經營之成果。

2. 訓練及進修情形

本公司為提昇員工專業技術能力、加強工作效能及對產品品質之重視及提昇，依工作內容提出年度教育訓練計劃表，除依年度教育訓練計劃表執行員工進修訓練外，更不定期選派員工參加外部訓練或由各部門針對工作需求實施內部教育訓練，以提昇各機能別員工之專業能力。

3. 退休制度

本公司於72年12月15日依法成立「勞工退休準備金監督委員會」，同時依規定按每月薪資總額之3%提撥勞工退休準備金，存於中信局之退休基金專戶，另「勞工退休金條例」已於九十四年七月一日起施行，係屬確定提撥退休辦法，勞工得選擇繼續適用「勞動基準法」有關之退休金規定，或適用該條例之退休金制度並保留適用該條例前之工作年資。依該條例規定，雇主每月負擔之勞工退休金提撥率，不得低於勞工每月公司之百分之六，本公司均依向關規定執行。

4. 勞資間之協議情形

本公司尚無工會組織，惟每個部門主管與部屬之間或總經理與主管之間，均透過

定期之業務會議、勞資會議、教育訓練等方式廣泛深入討論，並建立雙向溝通管道，勞資雙方關係一向和諧良好，並無重大勞資爭議。

5. 各項員工權益維護措施：

本公司已依規定設置職工福利委員會及退休準備金監督委員會，並依法提撥職工福利金及勞工退休準備金，且提供員工各項福利措施，維護員工之權益。

6. 其他重要協議：無。

(二) 說明最近年度及截至年報刊印日止，公司因勞資糾紛所遭受之損失，並揭露目前及未來可能發生之估計金額與因應措施，如無法合理估計者，應說明無法合理估計之事實：無。

六、重大契約：

截至年報刊印日止仍有效存續及最近年度到期之供銷契約、技術合作契約、工程契約、長期借款契約及其他足以影響股東權益之重要契約之當事人、主要內容、限制條款及契約起訖日期：

契約性質	當事人	主要內容	限制條款	契約起訖日期
中長期貸款	上海銀行 松山分行	額度 150,000 千元，郵局二年 定存利率+0.875%	無	94.3.10~101.3.10
中長期週轉金	兆豐銀行 南三重分行	額度 45,000 千元，郵局二年定 存機動利率加碼年息 0.70%	無	94.9.5~98.9.5

陸、財務概況

一、最近五年度簡明資產負債表及損益表及會計師查核意見：

(一)最近五年度簡明資產負債表及損益表資料：

簡明資產負債表

單位：仟元

項 目	年 度	最近五年度財務資料(註1)					
		93年	94年	95年	96年	97年	98年 第一季
流動資產		1,092,801	1,507,399	1,884,997	1,835,460	1,925,022	1,809,258
基金及投資		406,037	647,437	975,513	1,319,832	1,631,220	1,805,883
固定資產(註2)		894,463	896,485	855,686	1,200,053	1,383,614	1,314,564
無形資產		-	-	4,354	3,955	3,557	-
其他資產		19,920	26,877	16,977	13,264	23,723	20,982
資產總額		2,413,221	3,078,198	3,737,527	4,372,564	4,967,136	4,950,687
流動負債	分配前	733,917	1,083,384	775,974	1,012,915	632,602	516,256
	分配後	754,913	1,041,434	1,041,698	1,338,846	-	-
長期負債		428,028	239,752	155,178	114,500	838,743	807,527
其他負債		10,480	41,297	126,172	219,823	282,673	274,747
負債總額	分配前	1,172,425	1,364,900	1,057,324	1,347,238	1,754,018	1,598,530
	分配後	1,193,421	1,406,850	1,323,048	1,673,169	-	-
股本		982,958	1,215,738	1,530,000	1,616,000	1,708,000	1,708,000
資本公積		200,733	174,070	533,598	533,598	624,233	624,233
保留盈餘	分配前	122,818	320,762	590,366	797,192	751,857	826,062
	分配後	79,527	278,812	324,642	471,261	-	-
金融商品未實現損益		-	-	-	-	-	-
累積換算調整數		(37,525)	(4,142)	21,455	78,633	171,605	227,129
未認列為退休金 成本之淨損失		-	-	(2,086)	(6,967)	(9,310)	-
未實現重估增值		-	6,870	6,870	6,870	6,870	6,870
庫藏股票		-	-	-	-	(40,137)	(40,137)
股東權益 總額	分配前	1,240,796	1,713,298	2,680,203	3,025,326	3,213,118	3,352,157
	分配後	1,219,800	1,671,348	2,414,479	2,699,395	-	-

註1：凡未經會計師查核簽證之年度，應予註明。

註2：當年度曾辦理資產重估價者，應予列註辦理日期及重估增值金額。

註3：上市或股票已在證券商營業處所買賣之公司並應列示截至年報刊印日之前一季止，另財務資料是否經會計師簽證、核閱或兩者皆否，應予註明。

註4：上稱分配後數字，請依據次年度股東會決議之情形填列。

註5：財務資料經主管機關通知應自行更正或重編者，應以更正或重編後之數字列編，並註明其情形及理由。

簡明損益表

單位：新台幣仟元

項 目	最近五年度財務資料(註1)					
	93年	94年	95年	96年	97年	98年 第一季
營業收入	1,098,614	1,703,323	2,227,250	2,857,002	3,169,907	420,610
營業毛利	233,502	312,827	507,791	599,316	571,870	39,589
營業損益	118,055	154,263	318,779	398,664	288,288	(20,013)
營業外收入及利益	85,596	247,618	311,091	389,637	393,383	114,829
營業外費用及損失	97,977	79,332	80,288	52,795	170,078	7,925
繼續營業部門 稅前損益	105,674	322,549	549,582	735,506	511,593	86,891
繼續營業部門 損益	105,674	322,549	549,582	735,506	511,593	86,891
停業部門損益	-	-	-	-	-	-
非常損益	-	-	-	-	-	-
會計原則變動 之累積影響數	-	-	-	-	-	-
本期損益	79,450	241,243	409,344	558,550	372,596	74,205
每股盈餘(元)	0.85	2.12	2.86	3.46	2.19	0.44

註1：凡未經會計師查核簽證之年度，應予註明。

註2：上市或股票已在證券商營業處所買賣之公司並應列示截至年報刊印日之前一季止，另財務資料是否經會計師簽證、核閱或兩者皆否，應予註明。

註3：停業部門損益、非常損益及會計原則變動之累積影響數以減除所得稅後之淨額列示。

註4：財務資料經主管機關通知應自行更正或重編者，應以更正或重編後之數字列編，並註明其情形及理由。

(二)最近五年度會計師姓名及查核意見

年度	會計師事務所	簽證會計師	查核意見
93年	致遠會計師事務所	阮呂艷、黃學平	無保留意見
94年	致遠會計師事務所	阮呂艷、黃學平	無保留意見
95年	致遠會計師事務所	鄭戊水、陳添益	修正式無保留意見
96年	資誠會計師事務所	周筱姿、周哲毅	修正式無保留意見
97年	資誠會計師事務所	周筱姿、周哲毅	修正式無保留意見

二、最近五年度財務分析

分析項目 (註2)		最近五年度財務分析						
		93年	94年	95年	96年	97年	98年 第一季	
財務結構 %	負債占資產比率	48.58	44.34	28.29	30.81	35.31	32.29	
	長期資金占固定資產比率	186.57	217.86	331.36	261.64	292.85	316.43	
償債能力 %	流動比率	148.90	139.14	242.92	181.21	304.30	350.46	
	速動比率	111.47	123.60	217.07	162.08	275.27	311.52	
	利息保障倍數	6.33	17.45	41.20	149.07	25.96	13.26	
經營能力	應收款項週轉率 (次)	2.45	2.47	2.44	2.62	2.98	2.14	
	平均收現日數	149	148	150	139	122	171	
	存貨週轉率 (次)	4.40	7.86	12.34	13.19	14.30	8.83	
	應付款項週轉率 (次)	5.88	5.13	4.33	4.72	6.06	5.10	
	平均銷貨日數	83	46	30	28	26	41	
	固定資產週轉率 (次)	1.23	1.90	2.60	2.38	2.29	1.28	
	總資產週轉率 (次)	0.46	0.55	0.60	0.65	0.64	0.34	
獲利能力	資產報酬率 (%)	4.31	9.32	12.31	13.87	8.31	6.41	
	股東權益報酬率 (%)	6.68	16.33	18.63	19.58	11.95	9.04	
	占實收資本比率 (%)	營業利益	12.01	12.69	20.84	24.67	16.88	(4.69)
		稅前純益	10.75	26.53	35.92	45.51	29.95	20.35
	純益率 (%)	7.23	14.16	18.38	19.55	11.75	17.64	
	每股盈餘 (元)	0.78	1.91	2.71	3.46	2.19	0.44	
現金流量	現金流量比率 (%)	6.83	26.09	38.45	56.72	77.91	-	
	現金流量允當比率 (%)	29.24	53.63	72.50	71.44	65.40	-	
	現金再投資比率 (%)	2.22	10.01	7.28	8.56	4.04	-	
槓桿度	營運槓桿度	1.93	1.94	1.51	1.46	11.00	-	
	財務槓桿度	1.2	1.15	1.04	1.01	1.08	-	

請說明最近二年度各項財務比率變動原因。(若增減變動未達 20% 者可免分析)

- 1、在財務結構財務比率並無重大變動。
- 2、在償債能力部分，97 年度因本公司發行可轉換公司債募集資金新台幣 10 億元整，依募集計劃未動用資金存於銀行存款，使流動資產增加，另因 97 年下半年度經濟景氣衰退，營業訂單減少，使進貨應付款項降低，因而使流動比率及速度比率由 96 年度之 181.21%及 162.08%，提高至 97 年之 304.30%及 275.27%；因發行可轉換公司債應提列利息支出增加，使利息保障倍數由 96 年度 149.07 倍，降為 96 年度 25.96 倍。
- 3、在經營能力方面，因 97 年下半年度經濟景氣衰退，營業訂單減少，使期末進貨之應付款項降低，使應付款項週轉率由 96 年之 4.72 次，提高 97 年之 6.06 次。
- 4、在獲利能力方面，97 年度 SMD 型導線架因市場規模逐漸擴大，而配合客戶及市場狀況調降售價，另 LED 導線架生產所需銀板及銅材，因國際貴金屬市場價格大幅提高，使本公司材料進貨成本偏高，銷貨成本增加，使獲利略微下降，再因 97 年下半年度受全球金融風暴影響，經濟景氣衰退，營業訂單大幅縮減，產能運用率降低，使生產單位成本提高，以致使 97 年度獲利能力大幅衰退。
- 5、在現金流量比率方面：現金流量比率：97 年下半年度經濟景氣衰退，營業訂單減少，進貨應付款項降低，使流動負債負債降低，而使現金流量比率由 96 年度 56.72%，提昇至 97 年度 77.91%。

*若有編製合併報表者，得一併揭露合併財務比率分析。

註 1：未經會計師查核簽證之年度，應予註明。

註 2：上市或股票已在證券商營業處所買賣之公司並應將截至年報刊印日之前一季止之當年度財務資料併入分析。

註 3：年報本表末端，應列示如下之計算公式：

1. 財務結構

(1) 負債占資產比率 = 負債總額 / 資產總額。

(2) 長期資金占固定資產比率 = (股東權益淨額 + 長期負債) / 固定資產淨額。

2. 償債能力

(1) 流動比率 = 流動資產 / 流動負債。

(2) 速動比率 = (流動資產 - 存貨 - 預付費用) / 流動負債。

(3) 利息保障倍數 = 所得稅及利息費用前純益 / 本期利息支出。

3. 經營能力

(1) 應收款項(包括應收帳款與因營業而產生之應收票據)週轉率 = 銷貨淨額 / 各期平均應收款項(包括應收帳款與因營業而產生之應收票據)餘額。

(2) 平均收現日數 = 365 / 應收款項週轉率。

(3) 存貨週轉率 = 銷貨成本 / 平均存貨額。

(4) 應付款項(包括應付帳款與因營業而產生之應付票據)週轉率 = 銷貨成本 / 各期平均應付款項(包括應付帳款與因營業而產生之應付票據)餘額。

(5) 平均銷貨日數 = 365 / 存貨週轉率。

(6) 固定資產週轉率 = 銷貨淨額 / 固定資產淨額。

(7) 總資產週轉率 = 銷貨淨額 / 資產總額。

4. 獲利能力

(1) 資產報酬率 = [稅後損益 + 利息費用 × (1 - 稅率)] / 平均資產總額。

(2) 股東權益報酬率 = 稅後損益 / 平均股東權益淨額。

(3) 純益率 = 稅後損益 / 銷貨淨額。

(4) 每股盈餘 = (稅後淨利 - 特別股股利) / 加權平均已發行股數。(註4)

5. 現金流量

(1) 現金流量比率 = 營業活動淨現金流量 / 流動負債。

(2) 淨現金流量允當比率 = 最近五年度營業活動淨現金流量 / 最近五年度(資本支出 + 存貨增加額 + 現金股利)。

(3) 現金再投資比率 = (營業活動淨現金流量 - 現金股利) / (固定資產毛額 + 長期投資 + 其他資產 + 營運資金)。(註5)

6. 槓桿度：

(1) 營運槓桿度 = (營業收入淨額 - 變動營業成本及費用) / 營業利益(註6)。

(2) 財務槓桿度 = 營業利益 / (營業利益 - 利息費用)。

註4：上開每股盈餘之計算公式，在衡量時應特別注意下列事項：

1. 以加權平均普通股股數為準，而非以年底已發行股數為基礎。
2. 凡有現金增資或庫藏股交易者，應考慮其流通期間，計算加權平均股數。
3. 凡有盈餘轉增資或資本公積轉增資者，在計算以往年度及半年度之每股盈餘時，應按增資比例追溯調整，無庸考慮該增資之發行期間。
4. 若特別股為不可轉換之累積特別股，其當年度股利(不論是否發放)應自稅後淨利減除、或增加稅後淨損。特別股若為非累積性質，在有稅後淨利之情況，特別股股利應自稅後淨利減除；如為虧損，則不必調整。

註5：現金流量分析在衡量時應特別注意下列事項：

1. 營業活動淨現金流量係指現金流量表中營業活動淨現金流入數。
2. 資本支出係指每年資本投資之現金流出數。
3. 存貨增加數僅在期末餘額大於期初餘額時方予計入，若年底存貨減少，則以零計算。
4. 現金股利包括普通股及特別股之現金股利。
5. 固定資產毛額係指扣除累計折舊前之固定資產總額。

註6：發行人應將各項營業成本及營業費用依性質區分為固定及變動，如有涉及估計或主觀判斷，應注意其合理性並維持一致。

三、最近年度財務報告之監察人審查報告

一詮精密工業股份有限公司

監察人審查報告書

茲准

本公司董事會造送九十七年度營業報告書、財務報表及盈餘分派議案，其中財務報表(含合併財務報表)業經資誠會計師事務所周筱姿會計師、周哲毅會計師查核完竣，並出具查核報告在案。上述營業報告書、財務報表及盈餘分派議案業經本監察人查核，認為尚無不合，爰依公司法二百一十九條之規定報告如上，敬請鑒察。

此致

一詮精密工業股份有限公司

監察人：李世玉

監察人：簡志澄

監察人：阮呂芳周

中 華 民 國 九 十 八 年 三 月 二 十 六 日

四、最近年度財務報表及會計師查核報告書：請參閱第 80-123 頁。

五、最近年度經會計師查核簽證之母子公司合併財務報表：請參閱第 124-171 頁。

六、公司及其關係企業最近年度及截至年報刊印日止，如有發生財務週轉困難情事，應列明其對本公司財務狀況之影響：本公司及其關係企業最近年度及截至年報刊印日止，並無發生財務週轉困難情事。

柒、財務狀況與經營結果之檢討分析與風險事項

一、財務狀況：

最近二年度資產、負債及股東權益發生重大變動之主要原因及其影響，若影響重大者應說明未來因應計畫。

(一)財務狀況比較分析

單位：新台幣千元

項 目	年 度		差 異	
	97 年 度	96 年 度	金 額	%
流動資產	1,925,022	1,835,460	89,562	4.88%
長期投資	1,631,220	1,319,832	311,388	23.59%
固定資產	1,383,614	1,200,053	183,561	15.30%
無形資產	3,557	3,955	(398)	-10.06%
其他資產	23,723	13,264	10,459	78.85%
資產總額	4,967,136	4,372,564	594,572	13.60%
流動負債	632,602	1,012,915	(380,313)	-37.55%
長期負債	838,743	114,500	724,243	632.53%
其他負債	282,673	219,823	62,850	28.59%
負債總額	1,754,018	1,347,238	406,780	30.19%
股本	1,708,000	1,616,000	92,000	5.69%
資本公積	624,233	533,598	90,635	16.99%
保留盈餘	751,857	797,192	(45,335)	-5.69%
股東權益其他調整	129,028	78,536	50,492	64.29%
股東權益總額	3,213,118	3,025,326	187,792	6.21%

(二)增減比例變動分析說明

1. 長期投資：主要係認列本公司海外轉投資公司投資收益增加所致。
2. 其他資產：主要係本公司與他單位技術合作支付權利金遞延費用增加所致。
3. 流動負債：主要係97年下半年度經濟景氣衰退，營業訂單減少，進貨應付款項降低，使流動負債負債降低。
4. 長期負債：主要係因本期因應生產設備擴充需求發行可轉換公司債募集資金新台幣10億元，使長期借款增加所致。
5. 其他負債：主要係長期投資認列投資收益之遞延所得稅負債增加所致。
6. 股東權益其他調整：主係匯率變動，以外幣計價之長期股權投資匯率變動累積換算調整數增加所致。

二、經營結果：

最近二年度營業收入、營業純益及稅前純益重大變動之主要原因及預期銷售數量與其依據，對公司未來財務業務之可能影響及因應計畫。

(一)經營結果比較分析

單位：新台幣千元

項 目	97 年度		96 年度		變動比例	
	小 計	合 計	小 計	合 計	增減金額	(%)
營業收入總額	3,225,704		2,907,189		318,515	10.96
減：銷貨退回及折讓	(55,797)		(50,187)		5,610	11.18
營業收入淨額		3,169,907		2,857,002	312,905	10.95
營業成本		2,598,037		2,257,686	340,351	15.08
營業毛利		571,870		599,316	(27,446)	(4.58)
營業費用	283,582		200,652		82,930	41.33
營業利益		288,288		398,664	(110,376)	(27.69)
營業外收入及利益	393,383		389,637		3,746	0.96
營業外費用及損失	170,078		52,795		117,283	222.15
繼續營業部門稅前淨利		511,593		735,506	(223,913)	(30.44)
所得稅	138,997		176,956		(38,959)	(21.45)
繼續營業部門稅後淨利		372,596		558,550	(185,954)	(33.29)

2. 增減比例變動分析說明

- (1) 本期銷貨收入淨額較前期增加，主要係 LED 導線架因 SMD 型 LED 導線架相關新應用產品因市場需求增加情形下，使銷售量值成長 11.83%及 15.71%所致。
- (2) 營業成本較前期增加，主要係高附加價值 SMD 型 LED 導線架銷售量值增加，產能亦隨之成長，致使成本相對增加。
- (3) 本期營業費用增加係因本年度員工分紅及董監酬勞會計處理將員工分紅及董監酬勞費用化使薪資費用增加及 SMD 型 LED 導線架銷售量值增加，亦使推銷費用相對增加所致。
- (4) 本期營業外支出大幅增加，主要係發行可轉換公司債利息支出、短期投資之金融資產處分及評價損失、處分固定資產及存貨評價損失增加所致。
- (5) 本期所得稅較前期增減少，主要係因本年度之繼續營業部門稅前淨利較前期減少所致。

三、現金流量：

最近年度現金流量變動之分析說明、流動性不足之改善計畫及未來一年現金流動性分析

(一)最近二年度流動性分析

項目	年度	97 年度	96 年度	增(減)比例%
現金流量比率		77.91	56.72	37.36%
現金流量允當比率		65.40	71.44	(8.45%)
現金再投資比率		4.04	8.56	(52.80%)

(二)增減比例變動分析說明：

1. 現金流量比率：97年下半年經濟景氣衰退，營業訂單減少，進貨應付款項降低，使流動負債降低，而使現金流量比率由96年度56.72%，提昇至97年度77.91%。

(三)未來一年現金流動性分析：

期初現金 餘 額 (1)	預計全年來自 營業活動淨現 金流量 (2)	預計全年 現金流出 量(3)	預計現金剩餘 (不足)數額 (1)+(2)-(3)	預計現金不足額 之補救措施	
				投資計畫	理財計畫
682,024	454,894	(521,159)	615,759	-	-

由於本公司預期 98 第一季擺脫經濟景氣穀底後，第二季起 LED 產品及 LCD 產品之銷售將逐步復甦成長，預計民國九十八年度營業活動之淨現金流量將可產生淨流入 454,894 千元。因預估汰舊換新設備需求、新應用產品模具開發，及發放九十七年度股東紅利、員工紅利及董監酬勞等支出，預計全年現金流出共計約 521,159 千元，預計 98 年期末現金餘額為 615,759 千元。

四、最近年度重大資本支出對財務業務之影響：

(一)重大資本支出之運用情形及資金來源

計 劃 項 目	實 際 或 預 期 之 資 金 來 源	實 際 或 預 期 完 工 日 期	所 需 資 金 總 額	實 際 或 預 定 資 金 運 用 情 形					
				96年度	97年度	98年度	99年度	100年度	101年度
購 置 機 器 設 備 及 模 具 設 備	營業活動現金流 量及現金增資	96.12.31	225,361	610,374	-	-	-	-	-
購 置 機 器 設 備 及 模 具 設 備	營業活動現金流 量及可轉換公司 債	97.12.31	161,929	-	684,943	-	-	-	-
轉投資子公司	營業活動現金流 量	98.12.31	100,000			100,000			

購置 機器設備及 模具設備	營業活動現金流	98.12.31	307,889			207,889			
購置 機器設備及 模具設備	營業活動現金流 及現金增資	101.12.31	1,000,000				300,000	350,000	350,000

(二)預計可能產生效益

1. 預計可增加之產銷量、值及毛利

單位：仟具；新台幣仟元

年度	產品名稱	生產量	銷售量	銷售值	毛利	營業淨利
99年	SMD型導線架	2,050,000	2,050,000	563,750	126,850	81,750
100年	SMD型導線架	2,600,000	2,600,000	715,000	160,875	107,250
101年	SMD型導線架	3,200,000	3,200,000	880,000	198,000	132,000
合計		7,850,000	7,850,000	2,158,750	485,725	321,000

2. 其他效益說明：無。

五、最近年度轉投資政策、其獲利或虧損之主要原因、改善計畫及未來一年投資計畫：

項目	說明	金額 (仟元)	政策	獲利或虧損之主要原因	改善計畫	未來其他投資計畫
一造科技(深圳)		-	下遊客戶生產線移至大陸生產，就近服務並降低生產成本	經濟衰退 訂單減少	與客戶策略合作開發新產品獲新客戶，提升設備產能運用率，降低單位生產成本。	-
一詮精密(昆山)		-	下遊客戶生產線移至大陸生產，就近服務並降低生產成本	市場規模 擴增，產銷量增加	不適用	-
一詮精密(南京)		-	下遊客戶生產線移至大陸生產，就近服務並降低生產成本	新產品開發未如預期。	暫停不利產品開發，轉型利基型產品爭取客戶承認，滿足營運產銷規模。	-

六、風險管理應分析評估下列事項：

(一)利率、匯率變動、通貨膨脹情形對公司損益之影響及未來因應措施：

1. 匯率變動對公司營收及獲利之影響

本公司產(商)品內外銷比重大致相當，銷售地區分佈香港、大陸及泰國等國，以美

元報價為主要交易條件；外購項目主要為設備，供應產地以日本為主，一般以美元或日圓報價，故匯率變動對本公司損益具有相當程度的影響性。

2. 最近三年度匯兌損益情形及公司因應匯率變動之具體措施

本公司最近三年度匯兌損益情形

單位：新台幣仟元；%

項目	95 年度	96 年度	97 年度
匯兌盈(虧)淨額	(5,346)	5,154	4,456
營收淨額	2,227,250	2,857,002	3,169,907
匯兌盈(虧)淨額占營收淨額比率(%)	(0.24%)	1.80%	0.14%
營業利益	318,779	398,664	288,288
匯兌盈(虧)淨額占營業利益比率(%)	(1.68%)	1.29%	1.55%

資料來源：本公司財務報表

本公司 95~97 年度之匯兌盈(虧)淨額分別為(5,346)仟元、5,154 仟元及 4,456 仟元，分別占該期營收淨額的(0.24%)、1.80%及 0.14%比例均不高，另外其分別占該期營業利益的(1.68%)、1.29%及 1.55%。主要係本公司主要面臨新台幣升貶值風險，再本公司積極開發國外客戶，外銷收入逐漸增加，故產生匯兌利益占營業利益比例微高，95 年匯率波動較劇烈，匯率走勢較難預估故產生匯兌損失。

3. 公司因應匯率變動之具體措施

為避免匯率波動對公司營運和獲利產生重大影響，本公司運用之因應措施如下：

- (1)定期蒐集外匯資訊，研判匯率走勢，並對政治、經濟政策影響匯率變動層面加以評估。
- (2)在考量匯率走勢與變動因素下，適時調整其產(商)品外銷及原料進口之報價幣別，期能掌握成本及營收變化，保障利潤空間。
- (3)有鑑於匯兌可影響公司損益，本公司除注意匯率走勢外，並適時採行預購售外匯方式規避匯兌風險。

(二)從事高風險、高槓桿投資、資金貸與他人、背書保證及衍生性商品交易之政策、獲利或虧損之主要原因及未來因應措施：

本公司致力於本業之發展，故並未從事高風險、高槓桿投資及衍生性商品之交易；因應孫公司 I-CHIUN(CAYMAN)及曾孫公司一造科技(深圳)公司、一詮精密電子工業(昆山)公司及一詮精密電子(南京)公司營運資金之需求，故對其向銀行背書保證，截至 97 年

12月31日止背書保證金額分別為114,800千元、46,500千元、338,500千元及95,700千元；另因因應孫公司I-CHIUN(CAYMAN)營運周轉需要而有資金貸與他人之情事，截至97年12月31日止資金貸與他人金額分別為2,296千元，並未對本公司造成損害。

(三)未來研發計畫及預計投入之研發費用：

1.最近年度研發計畫

項目	進度	須再投入之研發費用 (註)	預計量產時間
SMD新應用產品開發	依產品推出時程 持續開發	80,000千元	部分陸續小量生 產中

註：上述預計再投入研發經費，將視新應用產品與客戶需求情形再考量合適時機投入經費開發。

2.未來影響研發成功之主要因素本公司研發團隊除本身致力於產品之開發更新外，並與專業研究機構技術合作，共同投入研發工作。

(四)國內外重要政策及法律變動對公司財務業務之影響及因應措施：

歐盟於2003年2月13日公佈電子電機設備中危害物質禁用(RoHS)的指令，歐盟會員國規定自2006年7月1日起，所有電子電氣產品在進入歐洲市場時，不能夠含有RoHS指令中所提到的有害物質（鉛、汞、鎘、六價鉻、多溴聯苯及多溴化二苯乙醚），本公司已依相關規定辦理。

「勞工退休金條例」已於九十四年七月一日起施行，係屬確定提撥退休辦法，勞工得選擇繼續適用「勞動基準法」有關之退休金規定，或適用該條例之退休金制度並保留適用該條例前之工作年資。依該條例規定，雇主每月負擔之勞工退休金提撥率，不得低於勞工每月公司之百分之六。

本公司經營均遵循相關法令規範，隨時注意政策之方向，並採取適當的策略來因應，期使該等影響朝向有利及正面方向發展。因此對於國內外重要政策及法律之變動均能有效回應與掌握。

(五)科技改變及產業變化對公司財務業務無之影響及因應措施：無。

(六)企業形象改變對企業危機管理之影響及因應措施：無。

(七)進行併購之預期效益、可能風險及因應措施：無。

(八)擴充廠房之預期效益、可能風險及因應措施：無。

(九)進貨或銷貨集中所面臨之風險及因應措施：無。

(十)董事、監察人或持股超過百分之十之大股東，股權之大量移轉或更換對公司之影響、風險及因應措施：無。

(十一)經營權之改變對公司之影響、風險及因應措施：無。

(十二)訴訟或非訟事件，應列明公司及公司董事、監察人、總經理、實質負責人、持股比例超過百分之十之大股東及從屬公司已判決確定或尚在繫屬中之重大訴訟、非訟或行政爭訟事件，其結果可能對股東權益或證券價格有重大影響者，應揭露其系爭事實、標的金額、訴訟開始日期、主要涉訟當事人及截至年報刊印日止之處理情形。

民國 94 年 10 月 20 日金利精密工業(股)公司(以下簡稱「金利公司」)，向本公司及本公司負責人提起侵權行為之損害賠償，該案係主張本公司涉及侵害該公司第 M262842 號「發光二極體支架」新型專利，並請求金額 \$50,000 千元，此案已於民國 95 年 10 月 19 日經板橋地方法院宣判未來本公司不得販賣金利公司所有新型第 M262842 號「發光二極體支架」，且對於金利公司控告本公司專利侵權損害之賠償申請予以駁回，本公司乃於民國 95 年 11 月 27 日對板橋地方法院第一審判決提出上訴，經台灣高等法院民國 96 年 7 月 17 日之二審判決，仍維持第一審之判決。兩造再各自上訴至最高法院，最高法院於 96 年 12 月 27 日將二審台灣高等法院原判決廢棄發回，本案現由台灣高等法院已分案以 97 年度智上更(一)字第 1 號審理中。本公司針對該產品之生產已另開發新製程，故該案之判決對本公司並無造成損失。

另本公司於民國 95 年 11 月 6 日向經濟部智慧財產局舉發申請撤銷金利公司發光二極體支架之專利權，經經濟部智慧財產局民國 96 年 10 月 23 日(96)智專三(二)04074 字第 09620591440 號核准舉發成立，應撤銷其專利權，金利公司不服且再提起行政訴訟，惟該案經臺北高等行政法院於 97 年 11 月 5 日判決駁回，維持專利權應撤銷之決定。復金利公司於民國 97 年 12 月 5 日向最高行政法院提起上訴，本案目前由最高行政法院審理中。

(十三)其他重要風險及因應措施：無。

七、其他重要事項：無

捌、特別記載事項：

一、關係企業相關資料：

(一)關係企業合併營業報告書及關係企業合併財務報表

1. 關係企業合併營業報告書

(1)關係企業組織圖

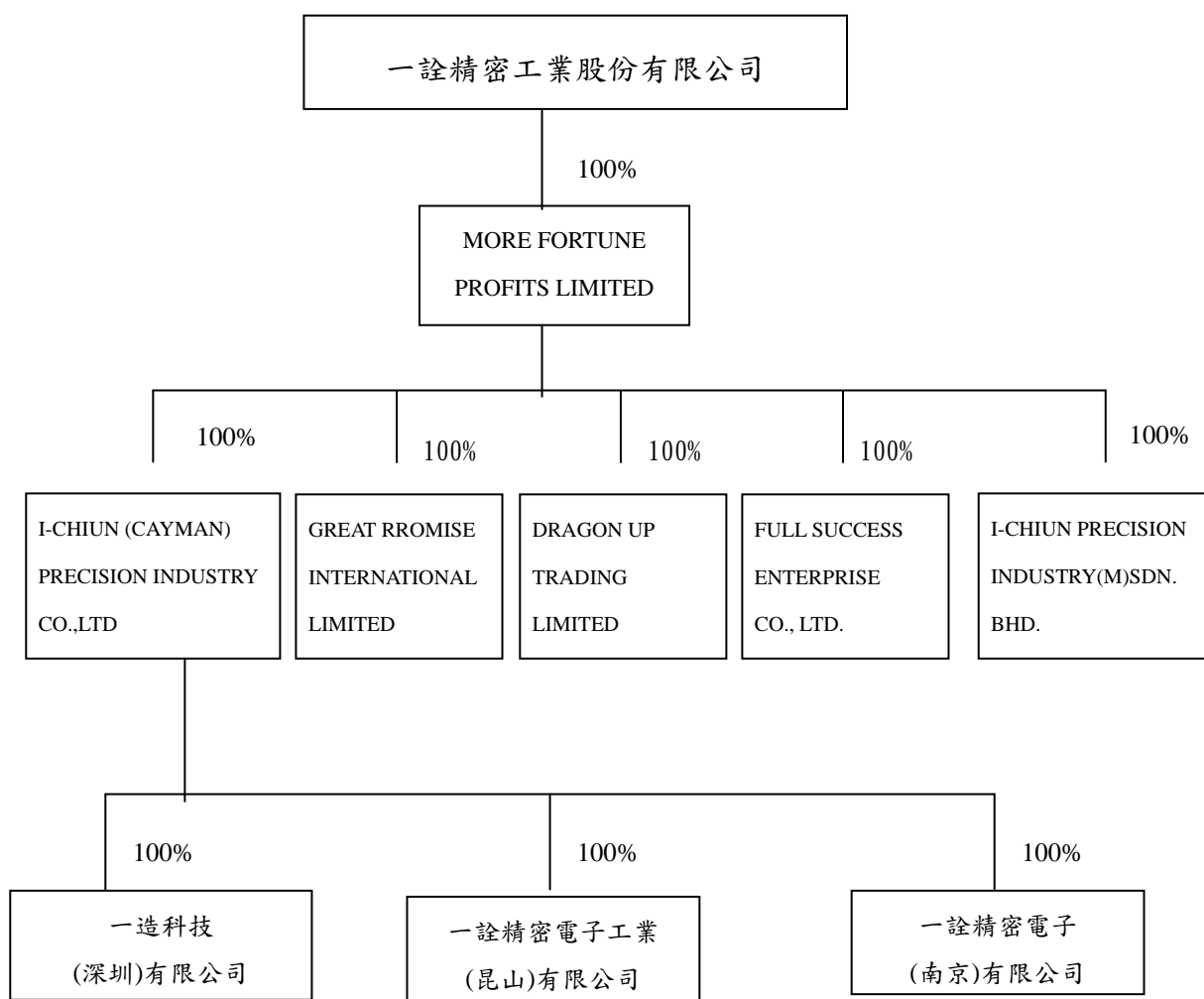

註：I-CHIUN PRECISION INDUSTRY (M) SDN. BHD. 於97年9月清算。

(2)關係企業控制公司與從屬公司之相互關係明細

關係企業名稱	控制(從屬)關係	控制(從屬)關係	關係企業所營業務及其往來分工情形
一詮精密工業(股)公司	控制公司	-	LED 導線架及 LCD 零組件製造及銷售
MORE FORTUNE PROFITS LIMITED	從屬公司	持股控制	一詮精密工業公司海外控股投資公司

I-CHIUN(CAYMAN) PRECISION INDUSTRY CO., LTD	從屬公司	持股控制	MORE FORTUNE PROFITS LIMITED 海外控股投資公司
一造科技(深圳)有限公司	從屬公司	持股控制	LED 導線架製造及銷售
一詮精密電子工業(昆山)有限公司	從屬公司	持股控制	LED 導線架及 LCD 零組件製造及銷售
I-CHIUN PRECISION INDUSTRY (M) SDN. BHD.	從屬公司	持股控制	LED 導線架裁切、包裝及銷售
一詮精密電子(南京)有限公司	從屬公司	持股控制	行動通訊及電子零組件之製造加工及買賣
GREAT PROMISE INTERNATIONAL LIMITED	從屬公司	持股控制	一詮精密工業公司海外貿易公司
DRAGON UP TRADING LIMITED	從屬公司	持股控制	一詮精密工業公司海外貿易公司
FULL SUCCESS ENTERPRISE CO., LTD.	從屬公司	持股控制	一詮精密工業公司海外貿易公司

(3)關係企業基本資料

單位：仟元

企業名稱	設立日期	地址	實收資本額	持股比例	主要營業或生產項目及
一造科技(深圳)有限公司	89.4.11	廣東省深圳市寶安區微污染工業區	美金 4,830	100%	生產經營 LED 導線架。
一詮精密電子工業(昆山)有限公司	90.5.29	江蘇省昆山市石浦鎮機電路 1 號	美金 16,000	100%	生產經營 LED 導線架、LCD 零組件、精密埠、精密塑膠模及射出成型、精密電腦馬達定轉子等新型電子元件及相關配套電鍍。
I-CHIUN PRECISION INDUSTRY (M) SDN. BHD.	90.5.24	Suite 12-A, Level 12 Menara Northam No. 55, JALAN SULTAN AHMAD SHAH, 10050 PENANG	新台幣 3,000	100%	各種機械及零件、電子零件、磁碟片零組件、精密模具等製造加工買賣

一詮精密 電子(南京)有限公司	93.11.15	南京市江寧經濟技術 開發區勝太路88號	美金 7,000	100%	行動通訊及電子零組 件之製造加工及買賣
GREAT PROMISE INTERNATIONAL LIMITED	96.1.29	RM 51, 5th Floor, Britannia House, Jalan Cator, Bandar Begawan BS 8811, Negara Brunei Darussalam	美金 50	100%	經營 LED 導線架、LCD 零組件貿易買賣
DRAGON UP TRADING LIMITED	96.1.29	RM 51, 5th Floor, Britannia House, Jalan Cator, Bandar Begawan BS 8811, Negara Brunei Darussalam	美金 50	100%	經營 LED 導線架、LCD 零組件貿易買賣
FULL SUCCESS ENTERPRISE CO., LTD.	96.1.18	RM 51, 5th Floor, Britannia House, Jalan Cator, Bandar Begawan BS 8811, Negara Brunei Darussalam	美金 50	100%	經營材料、LED 導線 架、LCD 零組件貿易買 賣

(4)推定為有控制與從屬關係者其相同股東資料：不適用

(5)各關係企業董事、監察人及總經理資料

企業名稱	職稱	姓名 或代表人	持有股份	
			股數	持股比例
一造科技(深圳)有限公司	董事長	周萬順	4,830,000 註 1	100%
	董事	李忠義		
	董事	謝同榮		
一詮精密電子工業(昆山)有限公司	董事長	周萬順	16,000,000 註 1	100%
	董事	周孟賢		
	董事	黃淑貞		
I-CHIUN PRECISION INDUSTRY (M) SDN. BHD.	董事長	周萬順	-	-
	董事	李忠義	註 3	
一詮精密電子工業(南京)有限公司	董事長	周萬順	7,000,000 註 1	100%
	董事	李忠義		
	董事	彭彥瑋		
GREAT RROMISE INTERNATIONAL LIMITED	董事	張美雪	50,000 註 2	100%
DRAGON UP TRADING LIMITED	董事	高昆山	50,000 註 2	100%
FULL SUCCESS ENTERPRISE CO., LTD.	董事	李麗華	50,000 註 2	100%

註 1：周萬順、李忠義、周孟賢、黃淑貞、彭彥瑋係 I-CHIUN(CAYMAN)PRECISION INDUSTRY CO., LTD 之法人代表。

註 2：周萬順、李忠義、張美雪、高昆山、李麗華係 MORE FORTUNE PROFITS LIMITED 之法人代表

(6)各關係企業營運概況

單位：仟元

企業名稱	資本額	資產總額	負債總額	淨值	營業收入	營業利益	本期損益(稅後)	每股盈餘
一造科技(深圳)有限公司	201,685	292,294	95,294	197,000	197,658	(11,736)	(6,461)	-
一詮精密電子工業(昆山)有限公司	591,546	1,757,482	712,318	1,045,164	1,900,073	169,369	165,828	-
一詮精密電子(南京)有限公司	269,748	198,014	138,162	59,852	127,787	(21,472)	(78,527)	-
GREAT RROMISE INTERNATIONAL	1,640	13,467	11,836	1,631	291,740	(8)	(7)	-

LIMITED								
DRAGON UP TRADING LIMITED	1,640	10,271	8,670	1,601	244,118	(25)	(31)	-
FULL SUCCESS ENTERPRISE CO., LTD.	1,640	140,369	138,724	1,645	707,718	(9)	(1)	-

(二)關係企業合併財務報表：請參閱第 115~155 頁

(三)關係報告書：無

二、最近年度及截至年報刊印日止，私募有價證券辦理情形，應揭露股東會或董事會通過日期與數額、價格訂定之依據及合理性、特定人選擇之方式及辦理私募之必要理由及自股款或價款收足後迄資金運用計劃完成，私募有價證券之資金運用情形及計劃執行進度：
無

三、最近年度及截至年報刊印日止子公司持有或處分本公司股票情形：無

四、其他必要補充說明事項：無

玖、最近年度及截至年報刊印日止，發生本法第三十六條第二項第二款所定對股東權益或證券價格有重大影響之事項：無。

會計師查核報告書

(98)財審報字第 08003304 號

一詮精密工業股份有限公司 公鑒：

一詮精密工業股份有限公司民國九十七年十二月三十一日及民國九十六年十二月三十一日之資產負債表，暨民國九十七年一月一日至十二月三十一日及民國九十六年一月一日至十二月三十一日之損益表、股東權益變動表及現金流量表，業經本會計師查核竣事。上開財務報表之編製係管理階層之責任，本會計師之責任則為根據查核結果對上開財務報表表示意見。

本會計師係依照「會計師查核簽證財務報表規則」及中華民國一般公認審計準則規劃並執行查核工作，以合理確信財務報表有無重大不實表達。此項查核工作包括以抽查方式獲取財務報表所列金額及所揭露事項之查核證據、評估管理階層編製財務報表所採用之會計原則及所作之重大會計估計，暨評估財務報表整體之表達。本會計師相信此項查核工作可對所表示之意見提供合理之依據。

依本會計師之意見，第一段所述財務報表在所有重大方面係依照「證券發行人財務報告編製準則」、「商業會計法」、「商業會計處理準則」及中華民國一般公認會計原則編製，足以允當表達一詮精密工業股份有限公司民國九十七年十二月三十一日及民國九十六年十二月三十一日之財務狀況，暨民國九十七年一月一日至十二月三十一日及民國九十六年一月一日至十二月三十一日之經營成果與現金流量。

如財務報表附註三所述，一詮精密工業股份有限公司自民國九十七年一月一日起，員工分紅及董監酬勞成本之認列奉行政院金融監督管理委員會金管證六字第 0960013218 號令指示，採用新發佈之中華民國會計研究發展基金會(96)基秘字第 052 號函「員工分紅及董監酬勞會計處理」之規定，員工分紅及董監酬勞之預期成本，於具法律義務或推定義務且金額可合理估計時，認列為費用及負債處理。

一詮精密工業股份有限公司已編製民國九十七年度及九十六年度合併財務報表，並經本會計師出具修正式無保留意見之查核報告在案，備供參考。

資 誠 會 計 師 事 務 所

周筱姿

會計師

周哲毅

前財政部證券管理委員會

核准簽證文號：(85)台財證(六)第 68700 號

行政院金融監督管理委員會證券期貨局

核准簽證文號：金管證六字第 0970003904 號

中華民國九十八年三月二十一日

一詮精密工業股份有限公司
資 產 負 債 表
民國 97 年及 96 年 12 月 31 日

單位：新台幣仟元

資 產	97 年 12 月 31 日		96 年 12 月 31 日			97 年 12 月 31 日		96 年 12 月 31 日	
	金 額	%	金 額	%		金 額	%	金 額	%
流動資產					負債及股東權益				
1100 現金及約當現金(附註四(一))	\$ 682,024	14	\$ 192,221	4	2100 短期借款(附註四(七))	\$ 65,424	1	\$ 140,385	3
1310 公平價值變動列入損益之金融資產 - 流動(附註四(二))	44,211	1	51,955	1	2180 公平價值變動列入損益之金融負債 - 流動(附註四(八))	30,591	1	-	-
1120 應收票據淨額	53,303	1	109,429	3	2120 應付票據	10,148	-	33,573	1
1130 應收票據 - 關係人淨額(附註五)	49,024	1	1,573	-	2140 應付帳款	269,571	5	443,684	10
1140 應收帳款淨額(附註四(三))	811,015	16	1,001,797	23	2150 應付帳款 - 關係人(附註五)	21,504	1	79,224	2
1150 應收帳款 - 關係人淨額(附註五)	20,496	1	78,534	2	2160 應付所得稅(附註四(十五))	40,293	1	78,774	2
1160 其他應收款	54,014	1	33,283	1	2170 應付費用	130,931	3	151,710	4
1180 其他應收款 - 關係人(附註五)	9,458	-	163,314	4	2210 其他應付款項	6,692	-	17,830	-
1190 其他金融資產 - 流動(附註四(一))	6,478	-	1,971	-	2270 一年或一營業週期內到期長期負債(附註四(九)及六)	40,905	1	52,534	1
120X 存貨(附註四(四))	173,490	3	189,906	4	2280 其他流動負債	16,543	-	15,201	-
1286 遞延所得稅資產 - 流動(附註四(十五))	11,344	-	7,692	-	21XX 流動負債合計	632,602	13	1,012,915	23
1298 其他流動資產 - 其他	10,165	-	3,785	-	長期負債				
11XX 流動資產合計	1,925,022	38	1,835,460	42	2410 應付公司債(附註四(八))	758,195	15	-	-
基金及投資					2420 長期借款(附註四(九)及六)	38,000	1	69,900	2
1480 以成本衡量之金融資產 - 非流動	5,420	-	1,688	-	2441 長期應付票據(附註四(九))	1,355	-	3,407	-
1421 採權益法之長期股權投資(附註四(五))	1,625,800	33	1,318,144	30	24XX 長期負債合計	797,550	16	73,307	2
14XX 基金及投資合計	1,631,220	33	1,319,832	30	各項準備				
固定資產(附註四(六)及六)					2510 土地增值稅準備(附註四(六))	41,193	1	41,193	1
成本					其他負債				
1501 土地	15,538	-	15,538	-	2810 應計退休金負債(附註四(十))	65,483	1	56,087	1
1521 房屋及建築	436,303	9	432,366	10	2820 存入保證金	500	-	1,022	-
1531 機器設備	967,939	20	717,946	16	2860 遞延所得稅負債 - 非流動(附註四(十五))	213,471	5	159,149	4
1537 模具設備	437,250	9	378,382	9	2880 其他負債 - 其他	3,219	-	3,565	-
1681 其他設備	170,819	3	111,660	3	28XX 其他負債合計	282,673	6	219,823	5
15X8 重估增值	98,221	2	98,221	2	2XXX 負債總計	1,754,018	36	1,347,238	31
15XY 成本及重估增值	2,126,070	43	1,754,113	40	股東權益				
15X9 減：累計折舊	(863,184)	(17)	(670,666)	(15)	股本				
1670 未完工程及預付設備款	120,728	2	116,606	3	3110 普通股股本(附註四(十一))	1,708,000	35	1,616,000	37
15XX 固定資產淨額	1,383,614	28	1,200,053	28	資本公積(附註四(十二))				
無形資產					3211 普通股溢價	514,331	10	514,331	12
1770 遞延退休金成本(附註四(十))	3,557	-	3,955	-	3220 庫藏股票交易	7,092	-	-	-
其他資產					3270 合併溢額	11,892	-	11,892	-
1820 存出保證金	3,487	-	3,485	-	3272 認股權(附註四(八))	83,543	2	-	-
1880 其他資產 - 其他	20,236	1	9,779	-	3280 其 他	7,375	-	7,375	-
18XX 其他資產合計	23,723	1	13,264	-	保留盈餘(附註四(十三))				
					3310 法定盈餘公積	162,751	3	106,895	2
					3350 未分配盈餘(附註四(十五))	589,106	12	690,297	16
					股東權益其他調整項目				
					3460 未實現重估增值(附註四(六))	6,870	-	6,870	-
					3420 累積換算調整數	171,605	3	78,633	2
					3430 未認列為退休金成本之淨損失	(9,310)	(-)	(6,967)	(-)
					3510 庫藏股票(附註四(十四))	(40,137)	(1)	-	-
					3XXX 股東權益總計	3,213,118	64	3,025,326	69
1XXX 資產總計	\$ 4,967,136	100	\$ 4,372,564	100	重大承諾事項及或有事項(附註七)				
					負債及股東權益總計	\$ 4,967,136	100	\$ 4,372,564	100

請參閱後附財務報表附註暨資誠會計師事務所周筱姿、周哲毅會計師民國九十八年三月二十一日查核報告。

一詮精密工業股份有限公司
損益表
民國97年及96年1月1日至12月31日

單位：新台幣仟元
(除每股盈餘為新台幣元外)

	97 年 度			96 年 度		
	金 額	%		金 額	%	
營業收入						
4110 銷貨收入(附註五)	\$ 3,225,704	102		\$ 2,907,189	102	
4170 銷貨退回	(24,225)	(1)		(27,561)	(1)	
4190 銷貨折讓	(31,572)	(1)		(22,626)	(1)	
4000 營業收入合計	3,169,907	100		2,857,002	100	
營業成本						
5110 銷貨成本(附註四(十七)及五)	(2,598,037)	(82)		(2,257,686)	(79)	
營業毛利淨額	571,870	18		599,316	21	
營業費用(附註四(十七))						
6100 推銷費用	(102,463)	(3)		(73,978)	(3)	
6200 管理及總務費用	(132,881)	(4)		(93,859)	(3)	
6300 研究發展費用	(48,238)	(2)		(32,815)	(1)	
6000 營業費用合計	(283,582)	(9)		(200,652)	(7)	
6900 營業淨利	288,288	9		398,664	14	
營業外收入及利益						
7110 利息收入	4,514	-		4,104	-	
7320 金融負債評價利益	25,721	1		-	-	
7121 採權益法認列之投資收益(附註四(五))	217,188	7		287,590	10	
7130 處分固定資產利益	27,608	1		4,854	-	
7140 處分投資利益	-	-		7,882	1	
7160 兌換利益	4,456	-		5,154	-	
7220 出售下腳及廢料收入	54,483	2		48,762	2	
7260 存貨跌價回升利益	-	-		7,442	-	
7480 什項收入(附註五)	59,413	2		23,849	1	
7100 營業外收入及利益合計	393,383	13		389,637	14	
營業外費用及損失						
7510 利息費用	(20,498)	(1)		(4,967)	-	
7640 金融資產評價損失	(54,846)	(2)		(11,778)	(1)	
7522 其他投資損失	-	-		(700)	-	
7530 處分固定資產損失	(14,317)	-		-	-	
7540 處分投資損失	(23,679)	(1)		-	-	
7570 存貨跌價及呆滯損失	(15,164)	-		-	-	
7880 什項支出	(41,574)	(1)		(35,350)	(1)	
7500 營業外費用及損失合計	(170,078)	(5)		(52,795)	(2)	
7900 繼續營業單位稅前淨利	511,593	17		735,506	26	
8110 所得稅費用(附註四(十五))	(138,997)	(4)		(176,956)	(6)	
9600 本期淨利	\$ 372,596	13		\$ 558,550	20	
	稅 前	稅 後		稅 前	稅 後	
普通股每股盈餘(附註四(十六))						
基本每股盈餘						
9750 本期淨利	\$ 3.00	\$ 2.19		\$ 4.31	\$ 3.27	
稀釋每股盈餘						
9850 本期淨利	\$ 2.80	\$ 2.04		\$ 4.31	\$ 3.27	

請參閱後附財務報表附註暨資誠會計師事務所
周筱姿、周哲毅會計師民國九十八年三月二十一日查核報告。

一詮精密工業股份有限公司
股東權益變動表
民國97年及96年1月1日至12月31日

單位：新台幣仟元

	資 本 公 積 保 留 盈 餘											未認列為 退休金成 本之淨 損 失	庫藏股票	合 計	
	普通股本	普通溢價	庫藏股票 交 易	合併溢額	認 股 權	其 他	法定盈餘 公 積	特別盈餘 公 積	未 分 配 盈 餘	未實現重 估 增 值	累 積 換 算 調 整 數				
96 年 度															
96年1月1日餘額	\$ 1,530,000	\$514,331	\$ -	\$ 11,892	\$ -	\$ 7,375	\$ 65,961	\$ 4,141	\$520,264	\$ 6,870	\$ 21,455	(\$ 2,086)	\$ -	\$ 2,680,203	
95年度盈餘指撥及分配：															
提列法定盈餘公積	-	-	-	-	-	-	40,934	-	(40,934)	-	-	-	-	-	
特別盈餘公積迴轉數	-	-	-	-	-	-	-	(4,141)	4,141	-	-	-	-	-	
員工紅利	9,500	-	-	-	-	-	-	-	(35,172)	-	-	-	-	(25,672)	
董監事酬勞	-	-	-	-	-	-	-	-	(10,552)	-	-	-	-	(10,552)	
股票股利	76,500	-	-	-	-	-	-	-	(76,500)	-	-	-	-	-	
現金股利	-	-	-	-	-	-	-	-	(229,500)	-	-	-	-	(229,500)	
96年度淨利	-	-	-	-	-	-	-	-	558,550	-	-	-	-	558,550	
未認列為退休金成本之變動	-	-	-	-	-	-	-	-	-	-	-	(4,881)	-	(4,881)	
國外長期投資換算調整數	-	-	-	-	-	-	-	-	-	-	57,178	-	-	57,178	
96年12月31日餘額	<u>\$ 1,616,000</u>	<u>\$514,331</u>	<u>\$ -</u>	<u>\$ 11,892</u>	<u>\$ -</u>	<u>\$ 7,375</u>	<u>\$106,895</u>	<u>\$ -</u>	<u>\$690,297</u>	<u>\$ 6,870</u>	<u>\$ 78,633</u>	<u>(\$ 6,967)</u>	<u>\$ -</u>	<u>\$ 3,025,326</u>	
97 年 度															
97年1月1日餘額	\$ 1,616,000	\$514,331	\$ -	\$ 11,892	\$ -	\$ 7,375	\$106,895	\$ -	\$690,297	\$ 6,870	\$ 78,633	(\$ 6,967)	\$ -	\$ 3,025,326	
96年度盈餘指撥及分配：															
提列法定盈餘公積	-	-	-	-	-	-	55,856	-	(55,856)	-	-	-	-	-	
員工紅利	11,200	-	-	-	-	-	-	-	(41,793)	-	-	-	-	(30,593)	
董監事酬勞	-	-	-	-	-	-	-	-	(12,538)	-	-	-	-	(12,538)	
股票股利	80,800	-	-	-	-	-	-	-	(80,800)	-	-	-	-	-	
現金股利	-	-	-	-	-	-	-	-	(282,800)	-	-	-	-	(282,800)	
97年度淨利	-	-	-	-	-	-	-	-	372,596	-	-	-	-	372,596	
轉換公司債之發行及續後調整	-	-	-	-	90,635	-	-	-	-	-	-	-	-	90,635	
轉換公司債之買回	-	-	7,092	(7,092)	-	-	-	-	-	-	-	-	-	-	
未認列為退休金成本之變動	-	-	-	-	-	-	-	-	-	-	-	(2,343)	-	(2,343)	
買回庫藏股	-	-	-	-	-	-	-	-	-	-	-	-	(40,137)	(40,137)	
國外長期投資換算調整數	-	-	-	-	-	-	-	-	-	-	92,972	-	-	92,972	
97年12月31日餘額	<u>\$ 1,708,000</u>	<u>\$514,331</u>	<u>\$ 7,092</u>	<u>\$ 11,892</u>	<u>\$ 83,543</u>	<u>\$ 7,375</u>	<u>\$162,751</u>	<u>\$ -</u>	<u>\$589,106</u>	<u>\$ 6,870</u>	<u>\$171,605</u>	<u>(\$ 9,310)</u>	<u>(\$ 40,137)</u>	<u>\$ 3,213,118</u>	

註：民國97年度之董監酬勞為\$11,471；員工紅利為\$38,236已於損益表中扣除。

請參閱後附財務報表附註暨資誠會計師事務所周筱姿、周哲毅會計師民國九十八年三月二十一日查核報告。

董事長：周萬順

經理人：李忠義

會計主管：楊柏榮

一詮精密工業股份有限公司
現金流量表
民國 97 年及 96 年 1 月 1 日至 12 月 31 日

單位：新台幣仟元

	97	年	度	96	年	度
營業活動之現金流量						
本期淨利	\$		372,596	\$		558,550
調整項目						
金融資產評價損失			54,846			11,778
金融負債評價利益	(25,721)			-
呆帳費用			5,168			-
折舊費用			245,982			168,372
各項攤提			13,765			16,864
可轉換公司債折價攤銷			16,813			-
可轉換公司債贖回利益	(34,889)			-
存貨報廢損失			38,485			33,898
存貨呆滯及跌價損失(回升利益)			15,164	(7,442)
其他投資損失			-			700
處分以成本衡量之金融資產利益	(9)			-
依權益法認列之長期股權投資收益	(217,188)	(287,590)
取得採權益法評價之被投資公司現金股利			2,799			2,332
處分固定資產利益(損失)	(11,520)	(4,854)
資產及負債科目之變動						
公平價值變動列入損益之金融資產-流動	(47,102)	(47,977)
應收票據(含關係人)			8,675	(20,480)
應收帳款(含關係人)			243,652	(180,628)
其他應收款	(20,731)	(23,612)
其他應收款-關係人			130,441			8,319
存貨	(37,233)	(64,035)
遞延所得稅資產/負債			50,670			70,788
其他流動資產	(6,380)			44,479
其他資產-其他	(56)			708
應付票據	(23,425)			20,546
應付帳款	(174,113)			80,569
應付帳款-關係人	(57,720)			54,732
應付所得稅	(38,481)			27,798
應付費用	(20,779)			35,025
其他應付款項			730	(2,244)
其他流動負債			1,342			10,903
其他負債-其他	(346)			-
應計退休金負債			7,451			19,033
營業活動之淨現金流入			<u>492,886</u>			<u>526,532</u>

(續次頁)

一詮精密工業股份有限公司
現金流量表
民國 97 年及 96 年 1 月 1 日至 12 月 31 日

單位：新台幣仟元

	97 年 度	96 年 度
投資活動之現金流量		
其他應收款-關係人減少	\$ 23,415	\$ 1,435
其他金融資產-流動增加	(4,507)	(1,971)
以成本衡量之金融資產購置數	(4,000)	-
處分以成本衡量之金融資產價款	277	-
長期股權投資股款收回-子公司	11,053	-
長期股權投資股款收回-非子公司	-	2,300
長期股權投資增加-子公司	(11,348)	(4,883)
購置固定資產	(684,943)	(610,374)
處分固定資產價款	255,052	103,678
存出保證金增加	(2)	(1,717)
其他資產增加	(24,166)	(11,697)
投資活動之淨現金流出	(439,169)	(523,229)
融資活動之現金流量		
短期借款(減少)增加	(74,961)	15,288
長期借款減少	(36,000)	(36,000)
應付公司債發行成本	(5,000)	-
發行可轉換公司債	1,000,000	-
可轉換公司債買回價款	(71,782)	-
長期應付票據開立數	-	16,574
長期應付票據付現數	(9,581)	(28,065)
存入保證金減少	(522)	(1,500)
買回庫藏股價款	(40,137)	-
支付現金股利	(282,800)	(229,500)
支付員工紅利	(30,593)	(25,672)
支付董監事酬勞	(12,538)	(10,552)
融資活動之淨現金流入(流出)	436,086	(299,427)
本期現金及約當現金增加(減少)	489,803	(296,124)
期初現金及約當現金餘額	192,221	488,345
期末現金及約當現金餘額	\$ 682,024	\$ 192,221
現金流量資訊之補充揭露		
本期支付所得稅	\$ 126,809	\$ 78,370
本期支付利息(不含利息資本化)	\$ 3,756	\$ 5,069
購置固定資產支付現金		
本期固定資產增加數	\$ 673,075	\$ 611,511
期初應付設備款	17,830	16,693
期末應付設備款	(5,962)	(17,830)
現金支付數	\$ 684,943	\$ 610,374
不影響現金流量之融資活動		
一年內到期之長期負債	\$ 40,905	\$ 52,534

請參閱後附財務報表附註暨資誠會計師事務所
周筱姿、周哲毅會計師民國九十八年三月二十一日查核報告。

董事長：周萬順

經理人：李忠義

會計主管：楊柏榮

一 詮 精 密 工 業 股 份 有 限 公 司

財 務 報 表 附 註

民 國 97 年 及 96 年 12 月 31 日

單位：新台幣仟元
(除特別註明者外)

一、公司沿革

(一)一詮精密工業股份有限公司(以下簡稱「本公司」)設立於民國 66 年 8 月，本公司於民國 79 年 7 月、82 年 11 月、90 年 9 月及 93 年 9 月分別與一詮工業股份有限公司、一港工業股份有限公司及一澈科技股份有限公司進行合併，合併後本公司均為存續公司。本公司經營有關機械及零件、電子零件、電器零件、半導體 LED 導線架、精密模具等製造加工買賣及有關進出口貿易。

本公司股票自民國 89 年 3 月 21 日起在財團法人中華民國證券櫃檯買賣中心掛牌，復於民國 90 年 9 月 19 日起在台灣證券交易所上市掛牌買賣。

(二)截至民國 97 年 12 月 31 日止，本公司員工人數約為 630 人。

二、重要會計政策之彙總說明

本財務報表係依照「證券發行人財務報告編製準則」、「商業會計法」、「商業會計處理準則」及中華民國一般公認會計原則編製。重要會計政策彙總說明如下：

(一)外幣交易

1. 本公司以新台幣為記帳單位元，外幣交易按交易當日之即期匯率折算成新台幣入帳，其與實際收付時之兌換差異，列為當年度損益。

2. 期末就外幣貨幣性資產或負債餘額，依資產負債表日之即期匯率評價調整，因調整而產生之兌換差額列為當年度損益。

(二)資產負債區分流動及非流動之分類標準

1. 資產符合下列條件之一者，列為流動資產；資產不屬於流動資產者為非流動資產：

(1)因營業所產生之資產，預期將於正常營業週期中變現、消耗或意圖出售者。

(2)主要為交易目的而持有者。

(3)預期於資產負債表日後十二個月內將變現者。

(4)現金或約當現金，但於資產負債表日後逾十二個月用以交換、清償負債或受有其他限制者除外。

2. 負債符合下列條件之一者，列為流動負債；負債不屬於流動負債者為非流動負債：

(1) 因營業而發生之債務，預期將於正常營業週期中清償者。

(2) 主要為交易目的而發生者。

(3) 須於資產負債表日後十二個月內清償者。

(4) 不能無條件延期至資產負債表日後逾十二個月清償之負債。

(三) 公平價值變動列入損益之金融資產與負債

1. 屬權益性質者係採交易日會計，於原始認列時，將金融商品以公平價值衡量。

2. 公平價值變動列入損益之金融資產與負債係以公平價值評價且其價值變動列為當期損益。上市股票、封閉型基金及存託憑證係以資產負債表日公開市場之收盤價為公平價值。開放型基金係以資產負債表日該基金淨資產價值為公平價值。

3. 嵌入本公司發行應付公司債之賣回權、買回權及重設權，請詳附註二(十二)說明。

(四) 以成本衡量之金融資產及負債

1. 採交易日會計，於原始認列時，將金融商品以公平價值衡量，並加計取得或發行之交易成本。

2. 以成本衡量之金融資產若有減損之客觀證據，則認列減損損失，此減損金額不予迴轉。

(五) 應收帳款

係因出售商品或勞務而發生之應收帳款，按設算利率計算其折現值為入帳基礎，惟到期日在一年以內者，其折現值與到期值差異不大，按帳載金額評價。

(六) 備抵呆帳

備抵呆帳係依據過去實際發生呆帳之經驗，衡量資產負債表日應收票據、應收帳款及其他應收款等各項債權之帳齡情形及其收回可能性，予以評估提列。

(七) 存貨

存貨採永續盤存制，並以實際成本為入帳基礎成本之計算採加權平均法。期末除就呆滯部分提列備抵呆滯損失外，採成本與市價孰低法評價，比較成本與市價孰低時，採總額比較法，原物料以重置成本為市價，在製品、製成品及商品存貨則以淨變現價值為市價。

(八)採權益法之長期股權投資

1. 持有被投資公司有表決權股份比例達 20% 以上或具有重大影響力者，採權益法評價。
2. 持有被投資公司有表決權股份比例超過 50% 或具有控制力者，採權益法評價並於半年度及年度編製合併報表。另自民國 97 年 1 月 1 日起按季編製合併財務報表。
3. 海外投資按權益法評價時，被投資公司財務報表轉換所產生之「累積換算調整數」作為本公司股東權益之調整項目。

(九)固定資產

1. 除已依法辦理資產重估之項目外，固定資產以取得成本為入帳基礎，並將購建期間之有關利息資本化。
2. 固定資產係依估計經濟耐用年限加計一年殘值，採平均法計提折舊，到期已折足而尚在使用之固定資產，仍繼續提列折舊。主要固定資產之耐用年限，除房屋及建築為 25 年外，餘為 2 至 10 年。
3. 凡支出效益及於以後各期之重大改良或大修支出列為資本支出，經常性維護或修理支出則列為當期費用。
4. 固定資產出售或報廢時，其成本與累計折舊均自帳上沖銷，所產生之處分資產損益，列入當期損益。

(十)遞延費用

遞延資產主係裝潢工程及專利使用權之購買等，並按其估計效益年數 2 ~ 7 年，採平均法攤銷。

(十一)非金融資產減損

本公司於資產負債表日針對有減損跡象之資產，估計其可回收金額，當可回收金額低於其帳面價值時，則認列減損損失。可回收金額係指一項資產之淨公平價值或其使用價值，兩者較高者。當以前年度認列資產減損之情況不再存在時，則在以前年度提列損失金額之範圍內予以迴轉。

(十二)應付公司債

民國 95 年 1 月 1 日後發行嵌入具轉換權、賣回權、買回權及因轉換標的市場價值變動而重設轉換價格之應付公司債，於原始認列時將發行價格依發行條件區分為金融資產、金融負債或股東權益（資本公積—認股權），其處理如下：

1. 應付公司債之溢價與折價為應付公司債之評價科目，列為應付公司債之加項或減項，於債券流通期間採利息法攤銷，惟利息法與直線

法差異不大時，得採直線法攤銷，並將每期攤銷費用作為利息費用之調整項目。

2. 嵌入本公司發行應付公司債之賣回權、買回權與重設權，淨額帳列「公平價值變動列入損益之金融資產或負債」；續後於資產負債表日，按當時之公平價值評價，差額認列「金融資產或負債之評價損益」。於約定賣回期間屆滿日，若可換得普通股之市價高於約定賣回價格，則將賣回權之公平價值一次轉列資本公積；若可換得普通股之市價不高於約定賣回價格，則將賣回權之公平價值認列為當期利益。於轉換價格重設時，因重設導致之公平價值減少數轉列為股東權益。
3. 嵌入本公司發行應付公司債之轉換權，符合權益定義者，帳列「資本公積－認股權」。當持有人要求轉換時，就帳列負債組成要素（包括公司債及分別認列之嵌入式衍生性商品）於轉換當時依當日之帳面價值予以評價認列當期損益，再以前述依負債組成要素帳面價值加計認股權之帳面價值作為換出普通股之發行成本。
4. 發行可轉換公司債之發行成本，按原始認列金額比例分攤至各負債及權益組成要素。

(十三) 退休金

退休金辦法屬確定給付退休辦法者，係依據精算結果認列淨退休金成本，淨退休金成本包括當期服務成本、利息成本、基金資產之預期報酬及未認列過渡性淨給付義務與退休金損益之攤銷數。未認列過渡性淨給付義務按預期員工平均剩餘服務年限攤提。退休金辦法屬確定提撥退休金辦法者，則依權責發生基礎將應提撥之退休基金數額認列為當期之退休金成本。

(十四) 所得稅

1. 所得稅之會計採跨期間與同期間所得稅分攤，以前年度溢、低估之所得，列為當年度所得稅費用之調整項目。
2. 因購置設備或技術、研究發展、人才培訓及股權投資等所產生之所得稅抵減採當期認列法處理。
3. 未分配盈餘依所得稅法加徵 10% 之營利事業所得稅，於股東會決議分配盈餘後列為當期費用。

(十五) 庫藏股

1. 本公司收回已發行股票時，其屬買回者，將所支付之成本列為股東權益之減項。

2. 本公司處分庫藏股票時，若處分價格高於帳面價值，其差額作為「資本公積－庫藏股票交易」之加項；若處分價格低於帳面價值，其差額應沖抵同種類庫藏股票交易所產生之資本公積，如有不足，則沖抵保留盈餘。

3. 庫藏股票之帳面價值係按加權平均法計算。

(十六) 員工分紅及董監酬勞

自民國 97 年 1 月 1 日起，本公司員工分紅及董監酬勞成本，依民國 96 年 3 月 16 日財團法人中華民國會計研究發展基金會(96)基秘字第 052 號函「員工分紅及董監酬勞會計處理」之規定，於具法律義務或推定義務且金額可合理估計時，認列為費用及負債。嗣後股東會決議實際配發金額與估列金額有重大差異時，則列為次年度之損益。另依民國 97 年 3 月 31 日財團法人中華民國會計研究發展基金會(97)基秘字第 127 號函「上市上櫃公司員工分紅股數計算基準」，本公司以財務報告年度之次年度股東會決議日前一日的每股公平價值(收盤價)，並考慮除權除息影響後之金額，計算股票紅利之股數。

(十七) 收入及成本

收入於獲利過程大部份已完成，且已實現或可實現時認列。相關成本配合收入於發生時承認。費用則依權責發生制於發生時認列為當期費用。

(十八) 每股盈餘

有關每股盈餘之計算方式如下：

1. 基本每股盈餘：係以本期淨利除以加權平均流通在外股數計算之。
2. 稀釋每股盈餘：其計算方式與基本每股盈餘相同，惟係假設所有具有稀釋作用之潛在普通股均於期初即轉換為普通股，並將本期淨利調整其因轉換而產生之收入與費用後之金額計算之。

(十九) 會計估計

本公司於編製財務報表時，業已依照一般公認會計準則之規定，對財務報表所列金額及或有事項，作必要之衡量、評估與揭露，其中包括若干假設及估計之採用，惟該等假設及估計與實際結果可能存有差異。

三、會計變動之理由及其影響

本公司自民國 97 年 1 月 1 日起，採用新發佈之民國 96 年 3 月 16 日財團法人中華民國會計研究發展基金會(96)基秘字第 052 號函「員工分紅及董監酬勞會計處理」之規定，此項會計原則變動使民國 97 年度淨利減少\$36,202，每

股盈餘減少\$0.21。

四、重要會計科目之說明

(一)現金及約當現金

	<u>97年12月31日</u>	<u>96年12月31日</u>
庫存現金及零用金	\$ 378	\$ 340
支票存款及活期存款	688,123	183,852
定期存款	-	10,000
	<u>688,501</u>	<u>194,192</u>
減：其他金融資產-流動	(6,477)	(1,971)
	<u>\$ 682,024</u>	<u>\$ 192,221</u>

(二)公平價值變動列入損益之金融資產－流動

<u>項 目</u>	<u>97年12月31日</u>	<u>96年12月31日</u>
交易目的金融資產		
上市櫃公司股票	\$ 110,971	\$ 63,869
交易目的金融資產評價調整	(66,760)	(11,914)
合計	<u>\$ 44,211</u>	<u>\$ 51,955</u>

(三)應收帳款淨額

	<u>97年12月31日</u>	<u>96年12月31日</u>
應收帳款－非關係人	\$ 817,546	\$ 1,009,614
減：備抵呆帳	(6,531)	(7,817)
	<u>\$ 811,015</u>	<u>\$ 1,001,797</u>

(四)存 貨

	<u>97年12月31日</u>	<u>96年12月31日</u>
原 料	\$ 36,725	\$ 47,755
物 料	310	4,679
半 成 品	16,067	19,120
製 成 品	96,458	88,090
商 品 存 貨	<u>54,279</u>	<u>45,447</u>
	203,839	205,091
減：備抵存貨跌價及呆滯損失	(30,349)	(15,185)
	<u>\$ 173,490</u>	<u>\$ 189,906</u>

(五)採權益法之長期股權投資

1. 長期股權投資明細如下：

被投資公司	97年12月31日		96年12月31日	
	金額	持股比例	金額	持股比例
MORE FORTUNE	\$ 1,625,800	100%	\$1,318,144	100%
PROFITS LIMITED				

2. 本公司民國 97 年及 96 年度採權益法評價認列之投資收益分別計 \$217,188 及 \$287,590，係依各被投資公司同期經會計師查核簽證之財務報表評價認列。
3. 上列 MORE FORTUNE PROFITS LIMITED 業已列入本公司合併財務報表之編制個體，另行編製合併財務報表。
4. 截至 97 年及 96 年 12 月 31 日銷售產品及固定資產予被投資公司，其順流交易之未實現銷貨毛利分別為 \$16,950 及 \$11,437，業已銷除並帳列採權益法之長期股權投資之減項。

(六)固定資產

	97 年 12 月 31 日				
	原始成本	重估增值	合計	累計折舊	帳面價值
土地	\$ 15,538	\$ 98,221	\$ 113,759	\$ -	\$ 113,759
房屋及建築	436,303	-	436,303	(141,844)	294,459
機器設備	967,939	-	967,939	(377,883)	590,056
模具設備	437,250	-	437,250	(259,693)	177,557
其他設備	170,819	-	170,819	(83,764)	87,055
預付設備款	120,728	-	120,728	-	120,728
	<u>\$2,148,577</u>	<u>\$ 98,221</u>	<u>\$2,246,798</u>	<u>(\$863,184)</u>	<u>\$1,383,614</u>

	96 年 12 月 31 日				
	原始成本	重估增值	合計	累計折舊	帳面價值
土地	\$ 15,538	\$ 98,221	\$ 113,759	\$ -	\$ 113,759
房屋及建築	432,366	-	432,366	(130,866)	301,500
機器設備	717,946	-	717,946	(271,885)	446,061
模具設備	378,382	-	378,382	(205,938)	172,444
其他設備	111,660	-	111,660	(61,977)	49,683
預付設備款	116,606	-	116,606	-	116,606
	<u>\$1,772,498</u>	<u>\$ 98,221</u>	<u>\$1,870,719</u>	<u>(\$670,666)</u>	<u>\$1,200,053</u>

本公司歷年來重估增值總額計 \$49,111，並提列土地增值稅準備

\$20,610，惟自民國 94 年 2 月 1 日起，因土地增值稅稅率調降，故本公司依其稅率重新計算其土地增值稅準備經調整為\$13,740，並增加未實現重估增值\$6,870。另本公司於民國 82 年 11 月與一港工業合併，合併計入重估增值金額為\$49,110，及土地增值稅準備\$27,453。截至民國 97 年及 96 年 12 月 31 日止，本公司之土地增值稅準備金額皆為\$41,193。

(七)短期借款

	97 年 12 月 31 日	96 年 12 月 31 日
信用狀借款	\$ 65,424	\$ 140,385
借款利率區間	-	1.92%~6.25%

本公司信用狀借款係與銀行約定自動用日起 180 天內償還，則無須支付利息。

本公司民國 97 年 12 月 31 日之信用狀借款餘額尚處於 180 天內之免息期間，故利率區間為 0。

(八)應付公司債

項 目	97年12月31日	96年12月31日
應付公司債	\$ 886,700	\$ -
減：應付公司債折價	(128,505)	-
	\$ 758,195	\$ -

1. 本公司發行國內第三次無擔保轉換公司債之發行條件如下：

- (1) 本公司經主管機關核准募集及發行國內第三次無擔保轉換公司債，發行總額計\$1,000,000，票面利率 0%，發行期間 5 年，流通期間自民國 97 年 6 月 9 日至 102 年 6 月 9 日。本轉換公司債於民國 97 年 6 月 9 日於財團法人中華民國證券櫃檯買賣中心掛牌交易。
- (2) 本轉換公司債之轉換價格係依轉換辦法規定之訂定模式予以調整，截至民國 97 年 12 月 31 日止，本轉換公司債尚無轉換為普通股。本公司於民國 97 年 12 月 9 日調整轉換價格為每股新台幣 33 元。
- (3) 依轉換辦法規定，所有本公司收回(包括由櫃檯買賣中心買回)、償還或已轉換之本轉換公司債將註銷，且所有尚隨附於公司債之權利義務亦將併同消滅，不再發行。截至民國 97 年 12 月 31 日止，本公司自櫃檯買賣中心買回本轉換公司債面額計\$113,300。
- (4) 債券持有人得於本轉換公司債發行滿三年時，要求本公司以債券面額將其所持有之轉換公司債買回。
- (5) 依本公司國內第三次無擔保轉換公司債發行及轉換辦法之規定，轉換後普通股之權利義務與原已發行之普通股相同。

2. 本公司於發行時依據財務會計準則公報第三十六號規定，將該轉換權與負債分離，帳列「資本公積－認股權」計\$62,600。續依(97)基秘字第331號函及(98)基秘字第046號函規定，於民國97年度因轉換標的市場價值變動而重設轉換價格時，將重設導致公平價值減少數轉列「資本公積－認股權」計\$28,035。民國97年度因買回並註銷本公司公司債，將買回部份之「資本公積－認股權」轉列「資本公積－庫藏股票交易」計\$7,092，截至民國97年12月31日止，帳列「資本公積－認股權」餘額計\$83,543。另所嵌入之買回權、賣回權與因轉換標的市場價值變動而重設轉換價格之重設權，依據財務會計準則公報第三十四號之規定，因其與主契約債務商品之經濟特性及風險非緊密關聯，故予以分離處理，截至民國97年12月31日止以其淨額\$30,591帳列「公平價值變動列入損益之金融負債」。經分離後主契約債務之有效利率為3.465%。

(九)長期負債

借款性質	還款方式	97年12月31日	96年12月31日
長期借款：			
擔保借款	民國98年9月前陸續到期(分期償還)	\$ 7,900	\$ 19,900
擔保借款	民國101年3月前陸續到期(分期償還)	62,000	86,000
小計		69,900	105,900
減：一年內到期部分		(31,900)	(36,000)
		38,000	69,900
長期應付票據：		10,360	19,941
減：一年內到期部分		(9,005)	(16,534)
		1,355	3,407
合計		\$ 39,355	\$ 73,307
借款利率區間		2.275%~2.375%	3.255%~3.355%

本公司提供作為上述銀行借款之擔保品情形請詳附註六。

(十)退休金

1. 本公司依據「勞動基準法」之規定，訂有確定給付之退休辦法，適用於民國94年7月1日實施「勞工退休金條例」前所有正式員工之服務年資，以及於實施「勞工退休金條例」後選擇繼續適用勞動基準法員工之後續服務年資。員工符合退休條件者，退休金之支付係根據服務年資及退休前6個月之平均薪資計算，15年以內(含)的服務年資每滿一年

給予兩個基數，超過15年之服務年資每滿一年給予一個基數，惟累積最高以45個基數為限。本公司按月就薪資總額2%提撥退休基金，儲存於臺灣銀行。另本公司經臺北縣政府之北府勞安字第0960261975號核准，自民國96年5月起至98年3月底止暫停提撥勞工退休準備金。

2. 本公司依精算報告認列之相關資訊如下：

(1) 有關退休金精算假設彙總如下：

	<u>97年度</u>	<u>96年度</u>
折現率	2.50%	3.00%
未來薪資水準增加率	2.00%	3.00%
退休基金資產預期報酬率	2.50%	3.00%

依精算法計算之未認列過渡性淨給付義務97年度及96年度均按13年分攤。

(2) 退休金提撥狀況表：

	<u>97年12月31日</u>	<u>96年12月31日</u>
給付義務：		
既得給付義務	(\$ 19,720)	(\$ 21,283)
非既得給付義務	(35,754)	(29,777)
累積給付義務	(55,474)	(51,060)
未來薪資增加影響數	(16,810)	(18,103)
預計給付義務	(72,284)	(69,163)
退休基金資產公平價值	<u>34,750</u>	<u>33,591</u>
提撥狀況	(37,534)	(35,572)
未認列為過渡性淨給付資產	3,557	3,955
未認列退休金損益	26,119	25,070
補列之應計退休金負債	(12,867)	(10,922)
應計退休金負債	<u>(\$ 20,725)</u>	<u>(\$ 17,469)</u>
既得給付	<u>\$ 26,691</u>	<u>\$ 26,922</u>
經理人退休金準備	<u>(\$ 44,886)</u>	<u>(\$ 38,618)</u>

(3) 淨退休金成本之內容：

	<u>97年度</u>	<u>96年度</u>
服務成本	\$ 277	\$ 1,084
利息成本	2,075	1,386
退休基金資產預期報酬	(1,008)	(901)
未認列退休金損失	1,396	408
未認列為過渡性淨給付義務攤銷	<u>398</u>	<u>398</u>
淨退休金成本	<u>\$ 3,138</u>	<u>\$ 2,375</u>

3. 自民國94年7月1日起，本公司依據「勞工退休金條例」，訂有確定提撥之退休辦法，適用於本國籍之員工。本公司就員工選擇適用「勞工退休金條例」所定之勞工退休金制度部分，每月按不低於薪資之6%提繳勞工退休金至勞保局員工個人帳戶。民國97年及96年度本公司依上開退休辦法認列之退休金成本分別為\$15,888及\$14,180。

4. 另，本公司按月提列委任經理人之退休金準備，民國 97 年度及 96 年度提列之金額分別為\$16,673及\$16,657，截至民國 97 年及 96 年 12 月 31 日帳列應計退休金負債之金額分別為\$44,886及\$38,618。

(十一)股本

1. 截至民國 97 年及 96 年 12 月 31 日止，本公司額定資本額均為\$2,000,000(其中 97 年含 37,000,000 股為公司債可轉換股份數額)，實收資本額分別為\$1,708,000及\$1,616,000，每股面額 10 元，期末流通在外股數分別為 168,300 仟股(扣除庫藏股 2,500 仟股)及 161,600 仟股。
2. 本公司於民國 97 年 6 月 13 日經股東會決議以股東股票股利\$80,800及員工紅利\$11,200 辦理轉增資，每股面額 10 元，共計發行 9,200 仟股，是項增資案業已辦理完竣。
3. 本公司於民國 96 年 6 月 15 日經股東會決議以股東股票股利\$76,500及員工紅利\$9,500 辦理轉增資，每股面額 10 元，共計發行 8,600 仟股，是項增資案業已辦理完竣。

(十二)資本公積

1. 依證券交易法規定，資本公司除超過票面金額發行股票所得之溢額及受領贈與之所得於公司無累積虧損時，每年得以其合計數不超過實收資本額百分之十之限額撥充資本外，餘均僅能彌補虧損。公司非於盈餘公積填補資本虧損仍有不足時，不得以資本公積補充之。
2. 有關資本公積—認股權請詳附註四、(八)之說明。

(十三)保留盈餘

1. 依本公司章程規定，每年度決算如有盈餘，應先提繳稅款，彌補以往年度虧損後，次提存百分之十為法定盈餘公積及依主管機關規定，提撥或迴轉特別盈餘公積，餘方得依股東會決議分派，分派盈餘時，除保留部份盈餘外，應就盈餘作如下分配：

- (1)員工紅利百分之十
- (2)董事監察人酬勞百分之三
- (3)股東紅利百分之八十七

本公司屬科技產業，所屬產業環境變化快速，企業生命週期正值成長階段，為考量本公司未來資金需求及健全財務規劃以求永續發展，較適合採取穩定股利政策。股利率預計在百分之二十以上，其中現金股利佔股東紅利總數百分之二十以上，但現金股利若低於\$0.1(含)，則不予發放，改以股票股利發放。

2. 法定盈餘公積除彌補公司虧損及撥充資本外，不得使用之，惟撥充資本時，以此項公積已達實收資本額百分之五十，並以撥充其半數為限。
3. 本公司於民國97年6月13日及96年6月15日，經股東會決議通過民國96年度及95年度盈餘分派案如下：

	96年度		95年度	
	金額	每股股利(元)	金額	每股股利(元)
法定盈餘公積	\$ 55,856	\$ -	\$ 40,934	\$ -
股票股利	80,800	0.50	76,500	0.50
現金股利	282,800	1.75	229,500	1.50
董監酬勞	12,538	-	10,552	-
員工股票紅利	11,200	-	9,500	-
員工現金紅利	30,593	-	25,672	-
合計	<u>\$ 473,787</u>	<u>\$ 2.25</u>	<u>\$ 392,658</u>	<u>\$ 2.00</u>

本公司民國97年度盈餘分派議案，截至民國98年3月21日止，尚未經董事會通過，有關董事會通過擬議及股東會決議盈餘分派情形，請至台灣證券交易所之「公開資訊觀測站」查詢。

依本公司民國96年度盈餘分派決議，配發員工股票紅利1,120仟股，占民國96年底流通在外股數0.69%。若將配發員工紅利及董監事酬勞視為民國96年度費用後，設算之每股盈餘為3.03元。

4. 本公司民國97年度員工紅利及董監酬勞估列金額分別為\$38,236及\$11,471，係以截至當期止之稅後淨利，考量法定盈餘公積等因素後，以章程所定之成數為基礎估列(分別為10%及3%估列)並認列為民國97年度之營業費用，惟若嗣後股東會決議實際配發金額與估列數有差異時，則列為民國98年度之損益。
5. 上述有關董事會通過擬議及股東會決議盈餘分派、員工紅利及董監酬勞等相關資訊，請至台灣證券交易所之「公開資訊觀測站」查詢。

(十四)庫藏股

1. 民國97年度庫藏股票數量變動情形如下：

收回原因	97年度			期末股數
	期初股數	本期增加	本期減少	
供轉讓股份予員工	\$ -	\$ 2,500	\$ -	\$ 2,500

單位：仟股

2. 本公司於民國97年10月24日經董事會決議買回本公司流通在外之股份轉讓予員工。依證券交易法規定公司對買回發行在外股份之數量比

例，不得超過公司已發行股份總數百分之十，收買股份之總金額，不得逾保留盈餘加計發行股份溢價及已實現之資本公積金額。截至民國 97 年 12 月 31 日止，本公司已買回庫藏股票金額\$40,137。

3. 本公司持有之庫藏股票依證券交易法規定不得質押，於未轉讓前亦不得享有股東權利。
4. 依證券交易法規定，因供轉讓股份予員工所買回之股份，應於買回之日起三年內將其轉讓，逾期未轉讓者，視為公司未發行股份，並應辦理變更登記銷除股份。而為維護公司信用及股東權益所買回股份，應於買回之日起六個月內辦理變更登記銷除股份。

(十五)所得稅

1. 所得稅費用及應付所得稅之調節情形如下：

	97年度	96年度
稅前淨利按法定稅率計算之所得稅	\$ 127,889	\$ 183,865
永久性差異之所得稅影響數	32,205 (1,726)
投資抵減之所得稅影響數	(20,816)	(8,697)
五年免稅之所得稅影響數	(2,145)	(3,873)
移轉定價設算所得稅費用	-	2,000
以前年度所得稅高估數	(9,072)	(1,135)
未分配盈餘加徵10%所得稅	8,476	1,669
備抵評價之所得稅影響數	2,319	4,758
其他	141	95
所得稅費用	138,997	176,956
加：以前年度所得稅高低估數	9,072	1,135
補繳95年度所得稅	(141)	-
減：遞延所得稅資產淨變動數	(50,670)	(70,788)
暫繳及扣繳稅款	(56,965)	(28,529)
應付所得稅	\$ 40,293	\$ 78,774

2. 遞延所得稅資產與負債之項目如下：

	97年12月31日	96年12月31日
遞延所得稅資產-流動	\$ 12,881	\$ 8,170
遞延所得稅資產-非流動	13,860	11,566
遞延所得稅負債-流動	(1,537)	(478)
遞延所得稅負債-非流動	(213,621)	(159,324)
遞延所得稅資產備抵評價金額	(13,710)	(11,391)
	(\$ 202,127)	(\$ 151,457)

3. 各遞延所得稅資產(負債)科目餘額如下:

	97年12月31日		96年12月31日	
	金額	所得稅影響數	金額	所得稅影響數
<u>流動項目</u>				
未實現存貨呆滯 損失	\$ 30,349	\$ 7,587	\$ 15,185	\$ 3,796
金融資產未實現 評價損失	-	-	11,914	2,979
其他	15,028	3,757	3,669	917
		<u>\$ 11,344</u>		<u>\$ 7,692</u>
<u>非流動項目</u>				
國外長期股權投資 收益	(\$854,485)	(\$ 213,621)	(\$ 637,297)	(\$ 159,324)
退休金超限	54,842	13,710	45,562	11,391
其他投資損失	599	150	700	175
		(199,761)		(147,758)
備抵評價		(13,710)		(11,391)
		<u>(\$ 213,471)</u>		<u>(\$ 159,149)</u>

4. 本公司民國 97 年及 96 年度會計所得與課稅所得間，主要差異係因免稅所得額所產生。
5. 本公司經奉准「促進產業升級條例」之規定，自民國 95 年度起享受連續五年免徵營利事業所得稅之優惠，其免稅項目為生產 SMD 及 P/C 產品之機器設備、模具設備及儀器設備。
6. 本公司之營利事業所得稅結算申報，業經稅捐稽徵機關核定至民國 95 年度。

7. 未分配盈餘相關資訊：

	97年12月31日	96年12月31日
86年度以前	\$ -	\$ -
87年度以後	589,106	690,297
	<u>\$ 589,106</u>	<u>\$ 690,297</u>

8. 兩稅合一相關資訊：

	97年12月31日	96年12月31日
可扣抵稅額帳戶餘額	<u>\$ 95,277</u>	<u>\$ 52,044</u>

	97年度(預計)	96年度(實際)
盈餘分配之稅額扣抵比率(%)	<u>23.01%</u>	<u>17.64%</u>

民國 97 年預計稅額扣抵比率係按 97 年 12 月 31 日股東可扣抵稅額

帳戶餘額預計之，由於本公司得分配予股東之可扣抵稅額，應以股息紅利分配日可扣抵稅額帳戶之餘額為計算基礎，是以本公司股東於受配 87 年度以後盈餘時，所適用之稅額扣抵比率尚須調整股利或盈餘分配日前，本公司依所得稅法規定可能產生之各項可扣抵稅額。

(十六)每股盈餘

	97		年		度	
	金 額		加權平均 流通在外 股數(仟股)	每 股 盈 餘		
	稅 前	稅 後		(單位：新台幣元)		
	稅 前	稅 後		稅 前	稅 後	
屬於普通股股東 之本期純益	\$ 511,593	\$372,596	170,475	\$ 3.00	\$ 2.19	
具有稀釋作用之 潛在普通股之影響						
—可轉換公司債	16,231	11,821	15,091			
—員工分紅	—	—	3,226			
稀釋每股盈餘						
屬於普通股股東 之本期純益加潛 在普通股之影響數	\$ 527,824	\$384,417	188,792	\$ 2.80	\$ 2.04	

自民國 97 年度起，因員工分紅可選擇採用發放股票之方式，於計算每股盈餘時，係假設員工分紅將採發放股票方式，於該潛在普通股具有稀釋作用時計入加權平均流通在外股數，以計算稀釋每股盈餘；計算基本每股盈餘時，係於股東會決議上一年度員工分紅採發放股票方式之股數確定時，始將該股數計入股東會決議年度普通股加權平均流通在外股數。且因員工紅利轉增資不再屬於無償配股，故計算基本及稀釋每股盈餘時不追溯調整。惟民國 97 年度分配民國 96 年度員工紅利部分，仍依財務會計準則公報第 24 號「每股盈餘」第 19 及 39 段有關員工紅利轉增資之規定處理。

	96		年		度	
	金 額		加權平均 流通在外 股數(仟股)	每 股 盈 餘		
	稅 前	稅 後		(單位：新台幣元)		
	稅 前	稅 後		稅 前	稅 後	
基本每股盈餘 屬於普通股股東 之本期純益	\$735,506	\$558,550	170,800	\$ 4.31	\$ 3.27	

上述加權平均流通在外股數，業已依 97 年度及 96 年度未分配盈餘轉增資比例追溯調整之。

(十七)用人、折舊及攤銷費用

功能別 性質別	97 年 度			96 年 度		
	屬於營業 成本者	屬於營業 費用者	合計	屬於營業 成本者	屬於營業 費用者	合計
用人費用						
薪資費用	\$306,222	\$106,779	\$413,001	\$283,548	\$80,287	\$363,835
勞健保 費用	25,894	4,962	30,856	18,393	4,498	22,891
退休金 費用	28,902	6,797	35,699	25,919	7,293	33,212
其他用 人費用	13,136	2,392	15,528	8,975	1,997	10,972
折舊費用	227,958	18,024	245,982	159,260	9,112	168,372
折耗費用	-	-	-	-	-	-
攤銷費用	9,766	3,999	13,765	11,086	5,778	16,864

(以下空白)

五、關係人交易

(一)關係人之名稱及關係

<u>關 係 人 名 稱</u>	<u>與 本 公 司 之 關 係</u>
MORE FORTUNE PROFITS LIMITED (MORE FORTUNE)	本公司之子公司
I-CHIUN (CAYMAN) PRECISION INDUSTRY CO., LTD. (I-CHIUN (CAYMAN))	本公司之孫公司
I-CHIUN PRECISION INDUSTRY(M) SDN. BHD. (I-CHIUN (M))	本公司之孫公司(民國97年9月清算)
GREAT PROMISE INTERNATIONAL LIMITED (GREAT PROMISE)	本公司之孫公司(民國96年3月設立)
DRAGON UP TRADING LIMITED(DRAGON UP)	本公司之孫公司(民國96年3月設立)
FULL SUCCESS ENTERPRISE CO., LTD. (FULL SUCCESS)	本公司之孫公司(民國96年3月設立)
一詮精密電子工業(昆山)有限公司 (一詮精密(昆山))	本公司之曾孫公司
一造科技(深圳)有限公司(一造科技)	本公司之曾孫公司
一詮精密電子(南京)有限公司 (一詮精密(南京))	本公司之曾孫公司
浙江寧波德洲電子工業有限公司(寧波德洲)	本公司董事為該公司董事
冠輝科技股份有限公司(冠輝科技)	其負責人係本公司董事之二等親
卓詮企業有限公司(卓詮企業)	其負責人係本公司董事之二等親
倡溢工業股份有限公司(倡溢工業)	其負責人係本公司董事之二等親
洋力貿易有限公司(洋力貿易)	其負責人係本公司董事之二等親
光紅建聖股份有限公司(光紅建聖)	本公司監察人為該公司董事
董事、監察人、總經理及副總經理	本公司董事、監察人及主要管理階層

(二)與關係人間之重大交易事項

1. 銷貨收入

	97年度		96年度	
	金 額	佔銷貨淨額百分比	金 額	佔銷貨淨額百分比
I-CHIUN(CAYMAN)	\$ 207,249	7	\$ 255,705	9
寧波德洲	137,105	4	-	-
一詮精密(南京)	27,377	1	19,125	1
其他	21,583	-	14,360	-
	<u>\$ 393,314</u>	<u>\$ 12</u>	<u>\$ 289,190</u>	<u>\$ 10</u>

(1)本公司售予 I-CHIUN(CAYMAN)係以無價差方式銷售，再由其以無價差之方式轉售予一詮精密(昆山)及一造科技。其收款條件依各該公司之資金能力及週轉情形而定。自民國 96 年 3 月起，上開銷貨方式改為以無價差方式轉售予 I-CHIUN(CAYMAN)後，再由其以客戶訂單計價出售予 FULL SUCCESS，再由 FULL SUCCESS 以無價差方式轉售予一詮精密(昆山)，收款條件為月結 120 天，與一般客戶相當。

(2)本公司銷貨予一詮精密(昆山)、一造科技及一詮精密(南京)之售價較一般銷貨價格並無顯著不同。其收款條件則依各該公司之資金能力及週轉情形而定。本公司銷貨予冠輝科技及寧波德洲之售價與一般銷貨價格並無顯著不同，其收款條件分別為月結 120 天及 110 天，與一般客戶相當。

2. 進貨

	97年度		96年度	
	金 額	佔進貨淨額百分比	金 額	佔進貨淨額百分比
I-CHIUN(CAYMAN)	\$ 544,385	31	\$ 481,269	31
一詮精密(南京)	26,233	2	299	-
其他	9,879	-	8,310	-
	<u>\$ 580,497</u>	<u>33</u>	<u>\$ 489,878</u>	<u>31</u>

(1)本公司因廠商之需要，而透過 I-CHIUN(CAYMAN)向一詮精密(昆山)及一造科技購入成品，進貨價格係按雙方議定之價格計價，付款條件為月結 120 天。惟自民國 96 年 3 月起，本公司改為透過 I-CHIUN(CAYMAN)分別經由 DRAGON UP 及 GREAT PROMISE 向一詮精密(昆山)及一造科技進貨，進貨價格亦按雙方議定之價格計價，付款條件為月結 30 天。

(2)本公司向其他關係人進貨之價格係按雙方議定之價格計價，付款條件除一造科技係以債權債務互抵，及一詮精密(昆山)和一詮精密(南京)為月結 30 天外，餘為月結 90 天。

3. 應收票據

	97 年 12 月 31 日		96 年 12 月 31 日	
	金額	佔該科目 百分比	金額	佔該科目 百分比
寧波德州	\$ 49,057	47	\$ -	-
其他	2,123	2	1,573	1
	51,180	49	1,573	1
減：備抵呆帳	(2,156)		-	
	<u>\$ 49,024</u>		<u>\$ 1,573</u>	

4. 應收帳款

	97 年 12 月 31 日		96 年 12 月 31 日	
	金額	佔該科目 百分比	金額	佔該科目 百分比
寧波德州	\$ 18,102	1	\$ -	-
一詮精密(南京)	5,768	-	11,644	1
I-CHIUN (CAYMAN)	32	2	65,607	6
其他	2,471	-	1,617	-
	26,373	3	78,868	7
減：備抵呆帳	(5,877)		(334)	
	<u>\$ 20,496</u>		<u>\$ 78,534</u>	

5. 其他應收款

	97 年 12 月 31 日		96 年 12 月 31 日	
	金 額	佔該科目 百分比	金 額	佔該科目 百分比
代墊款：				
一詮精密(南京)	\$ 3,270	5	\$ 3,719	2
I-CHIUN(CAYMAN)	2,518	4	5,431	3
其他	408	1	844	-
	<u>6,196</u>	<u>10</u>	<u>9,994</u>	<u>5</u>
出售設備款：				
一詮精密(昆山)	294	-	7,814	4
一詮精密(南京)	-	-	4,391	2
其他	89	-	729	-
	<u>383</u>	<u>-</u>	<u>12,934</u>	<u>6</u>
代採購原材料：				
I-CHIUN(CAYMAN)	583	1	110,663	56
代採購服務收入：				
I-CHIUN(CAYMAN)	-	-	5,097	3
資金貸予：				
I-CHIUN(CAYMAN)	2,296	4	13,165	7
一詮精密(昆山)	-	-	10,643	5
其他	-	-	1,903	1
	<u>2,296</u>	<u>4</u>	<u>25,711</u>	<u>13</u>
	<u>9,458</u>	<u>15</u>	<u>164,399</u>	<u>83</u>
減：備抵呆帳	-		(1,085)	
	<u>\$ 9,458</u>		<u>\$ 163,314</u>	

上開其他應收款中有關出售設備、代採購原材料及資金貸予之應收款項，請分別詳附註五(二)7、8及9說明。

6. 應付帳款

	97 年 12 月 31 日		96 年 12 月 31 日	
	金 額	估該科目 百分比	金 額	估該科目 百分比
I-CHIUN(CAYMAN)	\$ 18,827	6	\$ 76,383	14
其他	2,677	1	2,841	-
	<u>\$ 21,504</u>	<u>7</u>	<u>\$ 79,224</u>	<u>14</u>

7. 財產交易

本公司出售與關係人之財產明細如下：

97年度					
對象	項目	帳面價值	售價	處分(損)益	期末其他 應收款
一詮精密(昆山)	機器設備等	\$ 41,478	\$ 42,765	\$ 1,287	\$ 294
I-CHIUN(CAYMAN)	"	37,993	38,757	764	-
一詮精密(南京)	"	3,338	3,402	64	-
一造科技	"	28,395	27,513	(882)	89
		<u>\$ 111,204</u>	<u>\$ 112,437</u>	<u>\$ 1,233</u>	<u>\$ 383</u>
96年度					
對象	項目	帳面價值	售價	處分(損)益	期末其他 應收款
一詮精密(昆山)	機器設備等	\$ 23,280	\$ 27,711	\$ 4,431	\$ 7,814
I-CHIUN(CAYMAN)	"	21,268	21,236	(32)	729
一詮精密(南京)	"	8,399	7,659	(740)	4,391
一造科技	"	600	614	14	-
		<u>\$ 53,547</u>	<u>\$ 57,220</u>	<u>\$ 3,673</u>	<u>\$ 12,934</u>

8. 代採購原物料

本公司民國 97 年度及 96 年度透過 I-CHIUN(CAYMAN)代一詮精密(昆山)採購原物料，金額分別為\$436,797 及\$428,897。該代採購原物料交易未列入本公司之銷貨收入及進貨。此項交易之收款結算約為月結 120 天，截至民國 97 年及 96 年 12 月 31 日止，尚未收取之款項分別計\$583 及\$110,663，帳列「其他應收款－關係人」。

本公司民國 96 年度因透過代採購原物料所收取之處理收入為\$5,097，帳列「什項收入」。截至民國 96 年 12 月 31 日止，尚未收取之款項計\$5,097，帳列「其他應收款－關係人」項下。

9. 資金貸予他人

本公司資金貸予關係人明細請詳附註十一(一)。

10. 本公司為關係人背書保證情形如下：

	<u>97年12月31日</u>	<u>96年12月31日</u>
一詮精密(昆山)	\$ 338,500	\$ 296,500
I - CHIUN(CAYMAN)	114,800	181,500
一詮精密(南京)	95,700	115,500
一造科技	46,500	49,500
	<u>\$ 595,500</u>	<u>\$ 643,000</u>

11. 董事、監察人、總經理及副總經理等主要管理階層薪酬相關訊息：

	<u>97年度</u>	<u>96年度</u>
薪資	\$ 9,411	\$ 9,423
獎金	14,448	14,597
業務執行費用	220	185
盈餘分配項目	13,578	16,482
合計	<u>\$ 37,657</u>	<u>\$ 40,687</u>

- (1) 薪資包括薪資、職務加給、退職退休金、離職金等。
- (2) 獎金包括各種獎金、獎勵金等。
- (3) 執行業務費用包括車馬費、特支費、各種津貼、宿舍、配合、配車等實物提供。
- (4) 盈餘分配項目係指當期估列或實際分配之董監酬勞及員工紅利。
- (5) 相關訊息可參閱本公司股東會年報。

六、質押之資產

本公司資產提供擔保明細如下：

<u>資 產 名 稱</u>	<u>97 年 12 月 31 日</u>	<u>96 年 12 月 31 日</u>	<u>擔 保 用 途</u>
固 定 資 產：			
土 地	\$ 113,759	\$ 113,759	長期借款
建 築 物	294,459	301,500	"
機 器 設 備	39,054	45,992	"
	<u>\$ 447,272</u>	<u>\$ 461,251</u>	

七、重大承諾事項及或有事項

(一)本公司為進貨已開立未用之信用狀及擔保信用狀明細如下：

(1)已開立未使用之信用狀：

	<u>97年12月31日</u>	<u>96年12月31日</u>
日幣	\$ -	\$ 2,820

(2)擔保信用狀：

美元	\$ 3,107	-
----	----------	---

(二)本公司於民國 96 年 6 月 6 日向經濟部申請「LED 照明標準與品質研發應用整合計劃」補助，民國 96 年 6 月 29 日經濟部來函通過並撥付補助經費第一期款，本公司須開立與補助款總額之保證票據計 \$10,512 予經濟部。

(三)民國 94 年 10 月 20 日金利精密工業(股)公司(以下簡稱「金利公司」)，向本公司及本公司負責人提起侵權行為之損害賠償，該案係主張本公司涉及侵害該公司第 M262842 號「發光二極體支架」新型專利，並請求金額 \$50,000，此案已於民國 95 年 10 月 19 日經板橋地方法院宣判未來本公司不得販賣金利公司所有新型第 M262842 號「發光二極體支架」，且對於金利公司控告本公司專利侵權損害之賠償申請予以駁回，本公司乃於民國 95 年 11 月 27 日對板橋地方法院第一審判決提出上訴，經台灣高等法院民國 96 年 7 月 17 日之二審判決，仍維持第一審之判決。兩造再各自上訴至最高法院，最高法院於 96 年 12 月 27 日將二審台灣高等法院原判決廢棄發回，本案現由台灣高等法院已分案以 97 年度智上更(一)字第 1 號審理中。本公司針對該產品之生產已另開發新製程，故該案之判決對本公司並無造成損失。

另本公司於民國 95 年 11 月 6 日向經濟部智慧財產局舉發申請撤銷金利公司發光二極體支架之專利權，經經濟部智慧財產局民國 96 年 10 月 23 日(96)智專三(二)04074 字第 09620591440 號核准舉發成立，應撤銷其專利權，金利公司不服且再提起行政訴訟，惟該案經臺北高等行政法院於 97 年 11 月 5 日判決駁回，維持專利權應撤銷之決定。復金利公司於民國 97 年 12 月 5 日向最高行政法院提起上訴，本案目前由最高行政法院審理中。

八、重大之災害損失

無。

九、重大之期後事項

無。

十、其他

(一)民國 96 年度財務報表之部份科目業予重分類，便與民國 97 年度財務報表比較。

(二) 金融商品之公平價值

金 融 資 產	97 年 12 月 31 日			96 年 12 月 31 日		
	帳面價值	公平價值		帳面價值	公平價值	
		公開報價 決定之價值	評價方法 估計之價值		公開報價 決定之價值	評價方法 估計之價值
<u>非衍生性金融商品</u>						
資產						
公平價值與帳面價值相 等之金融資產	\$1,689,299	\$ -	\$1,689,299	\$1,585,607	\$ -	\$1,585,607
公平價值變動列入損益 之金融資產-流動	44,211	44,211	-	51,955	51,955	-
以成本衡量之金融資產	5,420	-	4,889	1,688	-	1,158
負債						
公平價值與帳面價值相 等之金融負債	585,968	-	585,968	998,736	-	998,736
公平價值變動列入損益 之金融負債-流動	30,591	-	30,591	-	-	-
應付公司債	758,195	-	758,195	-	-	-
長期借款	38,000	-	38,000	69,900	-	69,900
長期應付票據	1,355	-	1,355	3,407	-	3,407

本公司估計金融商品公平價值所使用之方法及假設如下：

1. 金融商品因其折現值影響不大，故以帳面價值估計其公平價值。此方法應用於現金及約當現金、應收票據及款項、其他應收款、其他金融資產、存出保證金、短期借款、應付票據及款項、應付所得稅、應付費用、其他應付款項、一年內到期之長期負債及存入保證金。
2. 公平價值變動列入損益之金融資產及以成本衡量之金融資產，如有活絡市場之公開報價時，則以此市場價格為公平價格；如無市場價格可供參考時，則依被投資公司之目前股權淨值估計公平價值。
3. 長期借款及長期應付票據係以其預期現金流量之折現值估計公平價值。
4. 於民國 95 年 1 月 1 日以後發行之可轉換公司債以其預期現金流量之折現值估計公平價值。折現率為本公司發行公司債之原始有效利率。

(三) 利率風險部位資訊

本公司民國 97 年及 96 年 12 月 31 日其利率變動之現金流量風險之金融負債分別為 \$135,324 及 \$246,285。

(四) 金融商品重大損益資訊

本公司民國 97 年及 96 年 1 月 1 日至 12 月 31 日以評價方法估計金融商品之公平價值變動，而將其變動認列為當期(損)益之金額計 (\$29,125) 及 (\$11,778)。

(五) 風險控制及避險策略

本公司採用全面風險管理與控制系統，以辨認本公司所有風險，使本公司之管理階層能有效從事控制並衡量市場風險、信用風險、流動性風險及現金流量風險。

本公司市場風險管理目標，係適當考慮經濟環境、競爭狀況及市場價值風險之影響下，達到最佳化之風險部位、維持適當流動性部位及集中管理所有市場風險。

為了達成風險管理之目標，本公司之避險活動集中於市場價值風險及現金流量風險。

本公司訂有嚴格之徵信評估政策，僅與信用狀況良好之交易相對人進行交易，且適時運用債權保全措施，以降低信用風險。

(六) 重大財務風險資訊

1. 市場風險

(1) 匯率風險

本公司主要之銷貨係以美金為計價單位，公平價值將隨市場匯率波動而改變，惟本公司持有之外幣資產及負債部份及收付款期間

約當，可將市場風險相互抵銷，故預期不致產生重大之市場風險。若依資產負債表日持有之部位核算，當美金每升值 1 元將使其公平價值上升 \$8,699。

(2) 利率風險

不適用。

(3) 價格風險

本公司投資之權益商品，受市場價格變動之影響，惟本公司已設置停損點，故預不致發生重大之市場風險。

2. 信用風險

本公司於銷售產品時，已評估交易相對人之信用狀況，預期交易相對人不致發生違約，故發生信用風險之可能性極低，而最大之信用風險金額為其帳面價值。

本公司提供借款保證承諾皆依「背書保證作業程式」辦理，且僅對本公司直接控股達 100% 之子公司及孫公司為之。由於該等公司之信用狀況均能完全掌握，故未要求提供擔保品。若其均未能履約，所可能發生之信用風險為保證金額。

3. 流動性風險

本公司投資之金融資產均具活絡市場，可輕易在市場上以接近公平價值之價格迅速出售金融資產，預期不致發生重大之流動性風險。

4. 利率變動之現金流量風險

本公司之部份短期及長期借款，係屬浮動利率之債務，故市場利率變動將使短期及長期借款之有效利率隨之波動，而使其未來現金流量產生波動，當市場利率增加 1%，將使本公司未來一年現金流出增加 \$1,353。

十一、附註揭露事項

(一)重大交易事項相關資訊

本公司民國97年度重大交易事項相關資訊列示如下：

1. 資金貸與他人情形：

編 號	公 司	對 象	科 目	餘 額	最高 餘 額	末 利 區	率 資 金 貸 與 業 務 有 短 期 融 通	往 來 資 金 必 要 之 提 列 備 抵 擔 保 品 對 個 別 對 象 資 金 資 金 貸 與	額 原 因	呆 帳 金 額	名 稱 價 值 貸 與 限 額 (註1)	總 限 額 (註1)
0	一詮精密工業股份有限公司	一造科技	其他應收款-關係人	\$ 1,084	\$ -	-	業務往來	銷貨	-	-	\$ 2,709	\$ 963,935
"	"	一詮精密(昆山)	"	10,643	-	-	業務往來(註2)	銷貨	-	-	3,582	963,935
"	"	一詮精密(南京)	"	410	-	-	業務往來	銷貨	-	-	27,377	963,935
"	"	I-CHIUN (CAYMAN)	"	22,417	2,296	-	"	銷貨	-	-	207,249	963,935
"	"	I-CHIUN (M)	"	853	-	-	短期資金融通	-	營運週轉	-	160,606	321,312
1	I-CHIUN (CAYMAN)	一詮精密(南京)	"	30,935	30,935	-	"	-	營運週轉	-	80,413	160,826
1	I-CHIUN (CAYMAN)	一造科技	"	39,413	39,413	-	"	-	營運週轉	-	80,413	160,826

註1：本公司「資金貸與他人作業辦法」規定貸與他人資金總額以本公司淨值之百分之四十為限，因業務往來關係從事資金貸與時，其貸與累計金額不得超過前述貸與總額百分之七十五；其因短期資金融通貨與累計金額不得超過前述貸與總額之百分之二十五；貸與個別公司之金額，不得超過本公司淨值百分之五，其因業務往來貸與之金額，不得超過業務往來金額。

註2：民國97年前三季資金貸與性質係因短期資金融通，自第四季起方變更為業務往來。

2. 為他人背書保證：

編號	背書保證公司名稱	被背書保證者公司名稱	關係	對單一企業保證限額	本期最高背書保證餘額	期末背書保證餘額	以財產擔保之累計背書保證金額	最近一期財務報表淨值之比率	背書保證最高限額
0	一詮精密工業股份有限公司	I-CHIUN (CAYMAN)	3	\$ 642,624	\$ 181,500	\$ 114,800	\$ -	3.57%	\$ 1,606,559
0	"	一造科技	3	642,624	49,500	46,500	-	1.45%	1,606,559
0	"	一詮精密(昆山)	3	642,624	400,500	338,500	-	10.53%	1,606,559
0	"	一詮精密(南京)	3	642,624	115,500	95,700	-	2.98%	1,606,559

註：本公司對他公司保證不得超過最近期財務報表淨值之50%。為單一企業保證不得超過本公司最近期財務報表淨值20%為限。

(以下空白)

3. 期末持有有價證券情形：

持 有 之 公 司	有價證券種類及名稱	與有價證券發行人之關係	帳 列 科 目	期		末		備 註
				股數(仟股)	帳面價值	持股比率	市價或股權淨值	
一詮精密工業股份有限公司	股票 MORE FORTUNE	本公司之子公司	採權益法之長期股權投資	19,066	\$ 1,625,800	100.00%	\$ 1,631,111	未質押
"	股票 誠佑光電	—	以成本衡量之金融資產—非流動	400	4,000	10.31%	4,000	"
"	股票 德洲精密電子	—	以成本衡量之金融資產—非流動	142	1,420	12.50%	889	"
"	股票 順德工業	—	公平價值變動列入損益之金融資產—流動	308	3,296	0.18%	3,296	"
"	股票 光磊科技	—	公平價值變動列入損益之金融資產—流動	777	8,584	0.15%	8,584	"
"	股票 光寶科技	—	公平價值變動列入損益之金融資產—流動	270	5,781	0.01%	5,781	"
"	股票 華寶通訊	—	公平價值變動列入損益之金融資產—流動	22	390	0.00%	390	"
"	股票 台灣奈普光電	—	公平價值變動列入損益之金融資產—流動	348	3,106	0.19%	3,106	"
"	股票 佰鴻工業	—	公平價值變動列入損益之金融資產—流動	278	5,421	0.15%	5,421	"
"	股票 東貝光電	—	公平價值變動列入損益之金融資產—流動	92	820	0.04%	820	"
"	股票 億光電子	—	公平價值變動列入損益之金融資產—流動	263	11,370	0.07%	11,370	"
"	股票 志旭國際	—	公平價值變動列入損益之金融資產—流動	61	417	0.15%	417	"
"	股票 宏齊	—	公平價值變動列入損益之金融資產—流動	100	1,650	0.06%	1,650	"
"	股票 奇美電子	—	公平價值變動列入損益之金融資產—流動	105	1,134	0.00%	1,134	"
"	股票 立碁電子	—	公平價值變動列入損益之金融資產—流動	320	2,242	0.38%	2,242	"
MORE FORTUNE PROFITS LIMITED	股票 浙江寧波邦洲	—	以成本衡量之金融資產—非流動	-	6,460	10.52%	8,450	"
"	股票 浙江寧波德洲	—	以成本衡量之金融資產—非流動	-	11,480	6.47%	28,245	"
"	股票 I-CHIUN(CAYMAN)	本公司之孫公司	採權益法之長期股權投資	18,433	1,608,263	100.00%	1,608,263	"
"	股票 GREAT PROMISE	本公司之孫公司	採權益法之長期股權投資	50	1,631	100.00%	1,631	"
"	股票 DRAGON UP	本公司之孫公司	採權益法之長期股權投資	50	1,601	100.00%	1,601	"
"	股票 FULL SUCCESS	本公司之孫公司	採權益法之長期股權投資	50	1,645	100.00%	1,645	"
I-CHIUN(CAYMAN) PRECISION INDUSTRY CO., LTD.	股票 一造科技	本公司之曾孫公司	採權益法之長期股權投資	4,460	197,000	100.00%	197,000	"
"	股票 一詮精密(昆山)	本公司之曾孫公司	採權益法之長期股權投資	16,000	1,045,165	100.00%	1,045,165	"
"	股票 一詮精密(南京)	本公司之曾孫公司	採權益法之長期股權投資	7,000	59,852	100.00%	59,852	"

4. 累積買進或賣出同一有價證券之金額達新台幣一億元或實收資本額百分之二十以上：本公司及轉投資公司無此情形。

5. 取得不動產之金額達新台幣一億元或實收資本額百分之二十以上者：本公司及轉投資公司無此情形。

6. 處分不動產之金額達新台幣一億元或實收資本額百分之二十以上者：本公司及轉投資公司無此情形。

7. 與關係人進、銷貨交易金額達新台幣一億元或實收資本額百分之二十以上者：

進(銷)貨之公司	交易對象	關係	交易情形				交易條件與一般交易不同之情形及原因		應收(付)票據、帳款		備註
			進(銷)貨金額	佔總進(銷)貨之比率	授信期間	單價	授信期間	餘額	佔總應收(付)票據、帳款之比率		
一詮精密工業(股)公司	I-CHIUN (CAYMAN)	本公司之孫公司	銷貨收入 (207,249)	(7%)	月結120天	不適用	不適用	\$ 32	-	-	
一詮精密工業(股)公司	I-CHIUN (CAYMAN)	本公司之孫公司	進貨 544,385	31%	月結30天	不適用	不適用	(18,827)	6%	-	
一詮精密工業(股)公司	浙江寧波德洲	本公司董事為該公司董事	銷貨收入 (137,105)	(4%)	月結110天	不適用	不適用	67,159	7%	-	
I-CHIUN(CAYMAN)	一詮精密工業(股)公司	本公司之孫公司	銷貨收入 (544,385)	41%	月結30天	不適用	不適用	18,827	10%	-	
I-CHIUN(CAYMAN)	一詮精密工業(股)公司	本公司之孫公司	進貨 207,249	18%	月結120天	不適用	不適用	(32)	(0%)	-	
I-CHIUN(CAYMAN)	DRAGON UP	本公司之孫公司	進貨 245,801	18%	月結30天	不適用	不適用	(8,670)	(34%)	-	
I-CHIUN(CAYMAN)	GREAT PROMISE	本公司之孫公司	進貨 289,597	25%	月結30天	不適用	不適用	(11,836)	(46%)	-	
I-CHIUN(CAYMAN)	FULL SUCCESS	本公司之孫公司	銷貨收入 (707,112)	53%	月結30天	不適用	不適用	138,457	77%	-	
DRAGON UP	I-CHIUN (CAYMAN)	本公司之孫公司	銷貨收入 (245,801)	(86%)	月結30天	不適用	不適用	8,670	100%	-	
DRAGON UP	一詮精密(昆山)	本公司之孫公司	進貨 208,949	86%	月結120天	不適用	不適用	(7,743)	(89%)	-	
GREAT PROMISE	I-CHIUN (CAYMAN)	本公司之孫公司	銷貨收入 (289,597)	(99%)	月結30天	不適用	不適用	11,836	100%	-	
GREAT PROMISE	一詮精密(昆山)	本公司之孫公司	進貨 289,605	99%	月結120天	不適用	不適用	(11,834)	(100%)	-	
FULL SUCCESS	一詮精密(昆山)	本公司之孫公司	銷貨收入 (707,112)	(100%)	月結120天	不適用	不適用	138,208	100%	-	
FULL SUCCESS	I-CHIUN (CAYMAN)	本公司之孫公司	進貨 707,112	100%	月結30天	不適用	不適用	(138,457)	(100%)	-	
一詮精密(昆山)	DRAGON UP	本公司之曾孫公司	銷貨收入 (208,949)	11%	月結120天	不適用	不適用	7,743	1%	-	
一詮精密(昆山)	GREAT PROMISE	本公司之曾孫公司	銷貨收入 (289,605)	15%	月結120天	不適用	不適用	11,834	2%	-	
一詮精密(昆山)	FULL SUCCESS	本公司之曾孫公司	進貨 707,112	41%	月結120天	不適用	不適用	(138,208)	(48%)	-	
一造科技	浙江寧波德洲	母公司董事為該公司董事	銷貨收入 (111,463)	37%	月結60天	不適用	不適用	62,104	58%	-	

8. 應收關係人款項達新台幣一億元或實收資本額百分之二十以上：

帳列應收款項之公司	交 易 對 象	關 係	應收關係人款項餘額	週 轉 率	金 額	處 理 方 式	應收關係人款項期	
							後 收 回 金 額	提列備抵呆帳金額
			應收帳款-關係人					
I-CHIUN (CAYMAN)	FULL SUCCESS	本公司之孫公司	\$138,457	-	-	-	\$ 138,457	-
FULL SUCCESS	一詮精密(昆山)	本公司之孫公司	\$138,208	-	-	-	\$ 138,208	-

9. 從事衍生性商品交易者：本公司及轉投資公司無此情形。

(以下空白)

(二)轉投資事業相關資訊

1.轉投資事業明細：

投資公司名稱	被投資公司名稱	所在地區	主要營業項目	原始投資金額		期末持有		帳面金額	被投資公司	本公司認列	備註
				本期期末	上期期末	股數(仟股)	比率		本期(損)益	之投資(損)益	
一詮精密工業(股)公司	MORE FORTUNE PROFITS LIMITED	英屬維京群島	一般投資業務	\$ 636,633	\$ 636,339	19,066	100%	\$1,625,800	\$ 217,188	\$ 217,188	子公司
MORE FORTUNE PROFITS LIMITED	I-CHIUN(CAYMAN) PRECISION INDUSTRY CO., LTD.	英屬開曼群島	一般投資業務及LED、LCD、震動馬達之買賣	604,605	604,605	18,433	100%	1,608,263	214,079	不適用	孫公司
"	I-CHIUN PRECISION INDUSTRY(M) SDN. BHD.	馬來西亞	各種機械及零件、電子零件、磁碟片零組件、精密模具等製造加工買賣	-	3,000	-	-	-	-	不適用	清算
"	GREAT PROMISE INTERNATIONAL LIMITED	汶萊	一般買賣業務	1,640	1,640	50	100%	1,631	(7)	不適用	孫公司
"	DRAGON UP TRADING LIMITED	汶萊	"	1,640	1,640	50	100%	1,601	(31)	不適用	孫公司
"	FULL SUCCESS ENTERPRISE CO., LTD.	汶萊	"	1,640	1,640	50	100%	1,645	(1)	不適用	孫公司
I-CHIUN(CAYMAN) PRECISION INDUSTRY CO., LTD.	一造科技	大陸深圳	LED導線架之買賣及生產製造	146,288	141,040	4,460	100%	197,000	(6,461)	不適用	曾孫公司
"	一詮精密(昆山)	大陸昆山	微型震動馬達、TFT-LCD背光模組備品組件及LED各式導線架之製造加工及買賣	442,800	270,188	16,000	100%	1,045,165	165,828	不適用	曾孫公司
"	一詮精密(南京)	大陸南京	微型震動馬達	229,600	229,600	7,000	100%	59,852	(78,527)	不適用	曾孫公司

2.轉投資公司動大交易事項相之揭露，請詳附註十一(一)1~9。

(三)大陸投資資訊

1. 投資大陸公司之公司名稱、主要營業項目、實收資本額、投資方式、資金匯出入情形、持股比例、投資損益、期末投資帳面價值、已匯回投資損益及赴大陸地區投資限額：

大陸被投資公司名稱	主要營業項目	實收資本額	投資方式	本期期初自 台灣匯出累 積投資金額	本期匯出或收回投資金 額		本期期末自 台灣匯出累積投 資金額	自本公司直接或 間接投資之持 股比例	本期認列投資 損益(註3)	期末投資 帳面價值	截至本期 已匯回 投資收益
					匯出	收回					
一造科技(深圳)有限公司	LED導線架之買賣及生產製造	\$201,685	透過轉投資第三地區現有公司再投資大陸公司	141,040	\$ -	\$ -	141,040	100%	(\$ 6,461)	\$ 197,000	\$ -
浙江寧波邦洲電子工業有限公司	LED導線架零組件之生產製造及銷售	64,040	透過轉投資第三地區現有公司再投資大陸公司	19,446	-	11,201	8,245	10.52%	-	6,460	7,453
浙江寧波德洲電子工業有限公司	LED導線架零組件之生產製造及銷售	377,878	透過轉投資第三地區現有公司再投資大陸公司	-	11,480	-	11,480	6.47%	-	11,480	2,798
一詮精密電子工業(昆山)有限公司	微型震動馬達、TFT-LCD背光模組組件及LED各式導線架之製造加工及買賣	591,546	透過轉投資第三地區現有公司再投資大陸公司	278,800	-	-	278,800	100%	165,828	1,045,165	-
一詮精密電子(南京)有限公司	微型震動馬達	269,748	透過轉投資第三地區現有公司再投資大陸公司	164,000	-	-	164,000	100%	(78,527)	59,852	-
<u>本期期末累計自台灣匯出赴大陸地區投資金額</u>			<u>經濟部投審會核准投資金額</u>		<u>依經濟部投審會規定赴大陸地區投資限額</u>						
\$		603,565	\$	603,565	\$		1,927,871				

註1：本期增加\$18,190係以曾孫公司一一造科技(深圳)股利匯回第三地區之孫公司I-CHIUN(CAYMAN)，由I-CHIUN(CAYMAN)再轉投資，上述各案業經投審會核准。

註2：本期增加\$254,911係以曾孫公司一一詮精密(昆山)股利匯回第三地區之孫公司I-CHIUN(CAYMAN)，由I-CHIUN(CAYMAN)再轉投資，上述各案業經投審會核准。

註3：係依經台灣母公司簽證會計師查核之財務報表評價認列之。

2 本公司直接或間接由第三地區事業與轉投資大陸被投資公司所發生之下列重大交易事項，暨其價格、付款條件、未實現損益及其他有助於瞭解大陸投資對財務報表影響有關資訊：

- (1) 進貨金額及百分比與相關應付款項之期末餘額及百分比：請詳附註五(二)2及十一(一)7。
- (2) 銷貨金額及百分比與相關應付款項之期末餘額及百分比：請詳附註五(二)1及十一(一)7。
- (3) 財產交易金額及其所產生之損益數額：請詳附註五(二)7。
- (4) 票據背書、保證或提供擔保品之期末餘額及其目的：請詳附註十一(一)2。
- (5) 資金融通最高餘額、期末餘額、利率區間及當期利息總額：請詳附註十一(一)1。
- (6) 其他對當期損益或財務狀況有重大影響之交易事項，如勞務之提供或收受等：無。

十二、部門別財務資訊

(一) 產業別財務資訊

	97年度			
	第一事業部	第二事業部	第三事業部	合計
來自公司以外客戶 之收入	\$ 2,587,340	\$ 299,317	\$ 42,333	\$ 2,928,990
來自母公司及合併 子公司收入	6,291	207,249	27,377	240,917
	<u>\$ 2,593,631</u>	<u>\$ 506,566</u>	<u>\$ 69,710</u>	<u>\$ 3,169,907</u>
部門損益	<u>\$ 486,031</u>	<u>\$ 78,855</u>	<u>\$ 6,984</u>	571,870
投資(損)益淨額				217,188
公司一般費用				(283,582)
利息收(支)淨額				(15,984)
公司營業外收(支) 淨額				22,101
繼續營業部門之稅 前利益				<u>\$ 511,593</u>
可辨認資產	<u>\$ 2,379,598</u>	<u>\$ 171,485</u>	<u>\$ 36,887</u>	\$ 2,587,970
採權益法之長期股 權投資				1,625,800
以成本衡量之金融 資產—非流動				5,420
公司一般資產				747,946
資產合計				<u>\$ 4,967,136</u>
折舊費用				
—部門	<u>\$ 219,172</u>	<u>\$ 22,907</u>	<u>\$ 3,903</u>	<u>\$ 245,982</u>
—公司				<u>\$ —</u>
資本支出金額				
—部門	<u>\$ 589,352</u>	<u>\$ 56,065</u>	<u>\$ 1,504</u>	<u>\$ 646,921</u>
—公司				<u>\$ 26,154</u>

96年度

	第一事業部	第二事業部	第三事業部	合計
來自公司以外客戶 之收入	\$2,061,953	\$ 501,258	\$ 9,243	\$2,572,454
來自母公司及合併 子公司收入	176,892	88,794	18,862	284,548
	<u>\$2,238,845</u>	<u>\$ 590,052</u>	<u>\$ 28,105</u>	<u>\$2,857,002</u>
部門損益	<u>\$ 522,310</u>	<u>\$ 75,498</u>	<u>\$ 1,508</u>	599,316
投資(損)益淨額				287,590
公司一般費用				(200,652)
利息收(支)淨額				(863)
公司營業外收(支) 淨額				50,115
繼續營業部門之稅 前利益				<u>\$ 735,506</u>
可辨認資產	<u>\$1,952,521</u>	<u>\$ 394,975</u>	<u>\$ 30,023</u>	\$2,377,519
採權益法之長期股 權投資				1,318,144
以成本衡量之金融 資產－非流動				1,688
公司一般資產				<u>675,213</u>
資產合計				<u>\$4,372,564</u>
折舊費用				
－部門	<u>\$ 139,837</u>	<u>\$ 23,249</u>	<u>\$ 2,195</u>	<u>\$ 165,281</u>
－公司				<u>\$ 3,091</u>
資本支出金額				
－部門	<u>\$ 469,093</u>	<u>\$ 34,437</u>	<u>\$ 11,173</u>	<u>\$ 514,703</u>
－公司				<u>\$ 96,808</u>

(二)地區別資訊：本公司營運機構均在國內地區，並無國外營運機構。

(三)外銷銷貨資訊：本公司民國97及96年度外銷銷貨總額之明細如下：

地 區	97年度	96年度
亞 洲	\$ 1,842,900	\$ 1,398,994
其 他 地 區	44,877	45,669
	<u>\$ 1,887,777</u>	<u>\$ 1,444,663</u>

(四)重要客戶資訊：本公司民國 97 年及 96 年度，無單一客戶之收入達損益表營業收入總額 10%以上。

會計師查核報告書

(98)財審報字第 08003569 號

一詮精密工業股份有限公司 公鑒：

一詮精密工業股份有限公司及其子公司民國九十七年十二月三十一日及民國九十六年十二月三十一日之合併資產負債表，暨民國九十七年一月一日至十二月三十一日及民國九十六年一月一日至十二月三十一日之合併損益表、合併股東權益變動表及合併現金流量表，業經本會計師查核竣事。上開合併財務報表之編製係管理階層之責任，本會計師之責任則為根據查核結果對上開合併財務報表表示意見。

本會計師係依照「會計師查核簽證財務報表規則」及中華民國一般公認審計準則規劃並執行查核工作，以合理確信合併財務報表有無重大不實表達。此項查核工作包括以抽查方式獲取合併財務報表所列金額及所揭露事項之查核證據、評估管理階層編製合併財務報表所採用之會計原則及所作之重大會計估計，暨評估合併財務報表整體之表達。本會計師相信此項查核工作可對所表示之意見提供合理之依據。

依本會計師之意見，第一段所述合併財務報表在所有重大方面係依照「證券發行人財務報告編製準則」及中華民國一般公認會計原則編製，足以允當表達一詮精密工業股份有限公司及其子公司民國九十七年十二月三十一日及民國九十六年十二月三十一日之財務狀況，暨民國九十七年一月一日至十二月三十一日及民國九十六年一月一日至十二月三十一日之經營成果與現金流量。

如合併財務報表附註三所述，一詮精密工業股份有限公司及其子公司自民國九十七年一月一日起，員工分紅及董監酬勞成本之認列奉行政院金融監督管理委員會金管證六字第 0960013218 號令指示，採用新發佈之中華民國會計研究發展基金會(96)基秘字第 052 號函「員工分紅及董監酬勞會計處理」之規定，員工分紅及董監酬勞之預期成本，於具法律義務或推定義務且金額可合理估計時，認列為費用及負債處理。

資 誠 會 計 師 事 務 所

周筱姿

會計師

周哲毅

前財政部證券管理委員會

核准簽證文號：(85)台財證(六)第 68700 號

行政院金融監督管理委員會證券期貨局

核准簽證文號：金管證六字第 0970003904 號

中華民國九十八年三月二十一日

一詮精密工業股份有限公司及子公司
合併資產負債表
民國97年及96年12月31日

單位：新台幣仟元

資 產	97 年 12 月 31 日		96 年 12 月 31 日			97 年 12 月 31 日		96 年 12 月 31 日	
	金 額	%	金 額	%		金 額	%	金 額	%
流動資產					負債及股東權益				
1100 現金及約當現金(附註四(一))	\$ 1,180,337	21	\$ 499,756	10	2100 短期借款(附註四(六)及六)	\$ 538,586	9	\$ 682,523	13
1310 公平價值變動列入損益之金融資產 - 流動(附註四(二))	44,211	1	51,955	1	2180 公平價值變動列入損益之金融負債 - 流動(附註四(七))	30,591	1	-	-
1120 應收票據淨額	61,423	1	128,934	3	2120 應付票據	10,148	-	36,434	1
1130 應收票據 - 關係人淨額(附註五)	49,024	1	1,573	-	2140 應付帳款(附註五)	327,183	6	555,945	11
1140 應收帳款淨額(附註四(三))	1,346,556	24	1,915,115	37	2160 應付所得稅(附註四(十四))	41,123	1	79,190	2
1150 應收帳款 - 關係人淨額(附註五)	152,569	3	309	-	2170 應付費用	252,169	4	258,184	5
1160 其他應收款	65,593	1	48,659	1	2210 其他應付款項	48,369	1	81,421	2
1190 其他金融資產 - 流動(附註四(一)及六)	9,357	-	4,635	-	2270 一年或一營業週期內到期長期負債(附註四(八))	40,905	1	52,534	1
120X 存貨(附註四(四))	381,605	7	426,723	8	2280 其他流動負債	22,390	-	18,917	-
1286 遞延所得稅資產 - 流動(附註四(十四))	11,344	-	7,692	-	21XX 流動負債合計	1,311,464	23	1,765,148	35
1298 其他流動資產 - 其他	18,314	-	27,459	1	長期負債				
11XX 流動資產合計	3,320,333	59	3,112,810	61	2410 應付公司債(附註四(七))	758,195	13	-	-
基金及投資					2420 長期借款(附註四(八)及六)	38,000	1	69,900	1
1480 以成本衡量之金融資產 - 非流動	23,360	-	19,149	-	2441 長期應付票據(附註四(八))	1,355	-	3,407	-
固定資產(附註四(五)及六)					24XX 長期負債合計	797,550	14	73,307	1
成本					各項準備				
1501 土地	15,538	-	15,538	-	2510 土地增值稅準備(附註四(五))	41,193	1	41,193	1
1521 房屋及建築	706,855	12	676,705	13	其他負債				
1531 機器設備	1,633,971	29	1,221,882	24	2810 應計退休金負債(附註四(九))	65,483	1	56,087	1
1537 模具設備	660,221	12	532,770	11	2820 存入保證金	3,859	-	1,022	-
1681 其他設備	273,110	5	215,386	4	2860 遞延所得稅負債 - 非流動(附註四(十四))	213,471	4	159,149	3
15X8 重估增值	98,221	2	98,221	2	28XX 其他負債合計	282,813	5	216,258	4
15XY 成本及重估增值	3,387,916	60	2,760,502	54	2XXX 負債總計	2,433,020	43	2,095,906	41
15X9 減：累計折舊	(1,242,264)	(22)	(967,207)	(19)	股東權益				
1599 減：累計減損	(49,718)	(1)	-	-	股本(附註四(十))				
1670 未完工程及預付設備款	140,274	3	136,249	3	3110 普通股股本	1,708,000	30	1,616,000	32
15XX 固定資產淨額	2,236,208	40	1,929,544	38	資本公積(附註四(十一))				
無形資產					3211 普通股溢價	514,331	9	514,331	10
1770 遞延退休金成本(附註四(九))	3,557	-	3,955	-	3220 庫藏股票交易	7,092	-	-	-
1780 其他無形資產	24,396	-	23,246	-	3270 合併溢額	11,892	-	11,892	-
17XX 無形資產合計	27,953	-	27,201	-	3272 認股權(附註四(七))	83,543	2	-	-
其他資產					3280 其 他	7,375	-	7,375	-
1820 存出保證金	5,687	-	4,016	-	保留盈餘(附註四(十二))				
1880 其他資產 - 其他	32,597	1	28,512	1	3310 法定盈餘公積	162,751	3	106,895	2
18XX 其他資產合計	38,284	1	32,528	1	3350 未分配盈餘(附註四(十四))	589,106	11	690,297	13
					股東權益其他調整項目				
					3460 未實現重估增值(附註四(五))	6,870	-	6,870	-
					3420 累積換算調整數	171,605	3	78,633	2
					3430 未認為退休金成本之淨損失(附註四(九))	(9,310)	(-)	(6,967)	(-)
					3510 庫藏股票	(40,137)	(1)	-	-
					3XXX 股東權益總計	3,213,118	57	3,025,326	59
1XXX 資產總計	\$ 5,646,138	100	\$ 5,121,232	100	重大承諾及或有事項(附註七)				
					負債及股東權益總計	\$ 5,646,138	100	\$ 5,121,232	100

請參閱後附合併財務報表附註暨資誠會計師事務所周筱姿、周哲毅會計師民國九十八年三月二十一日查核報告。

一詮精密工業股份有限公司及子公司
合併損益表
民國97年及96年1月1日至12月31日

單位：新台幣千元
(除每股盈餘為新台幣元外)

	97 年 度			96 年 度				
	金	額	%	金	額	%		
營業收入								
4110 銷貨收入(附註五)	\$	4,842,266	102	\$	4,619,301	102		
4170 銷貨退回	(31,586)	(1)	(39,847)	(1)		
4190 銷貨折讓	(36,160)	(1)	(41,653)	(1)		
4000 營業收入合計		4,774,520	100		4,537,801	100		
營業成本(附註四(十六)及五)								
5110 銷貨成本	(3,812,102)	(80)	(3,448,677)	(76)		
營業毛利淨額		962,418	20		1,089,124	24		
營業費用(附註四(十六)及五)								
6100 推銷費用	(141,225)	(3)	(110,835)	(3)		
6200 管理及總務費用	(254,361)	(5)	(199,475)	(4)		
6300 研究發展費用	(48,237)	(1)	(32,815)	(1)		
6000 營業費用合計	(443,823)	(9)	(343,125)	(8)		
6900 營業淨利		518,595	11		745,999	16		
營業外收入及利益								
7110 利息收入		8,102	-		6,512	-		
7320 金融負債評價利益		25,721	1		-	-		
7130 處分固定資產利益		9,925	-		-	-		
7140 處分投資利益		-	-		7,882	1		
7220 出售下腳及廢料收入		220,834	5		95,287	2		
7480 什項收入		70,361	1		49,488	1		
7100 營業外收入及利益合計		334,943	7		159,169	4		
營業外費用及損失								
7510 利息費用	(52,329)	(1)	(26,994)	(1)		
7640 金融資產評價損失	(54,846)	(1)	(11,778)	-		
7522 其他投資損失		-	-	(700)	-		
7530 處分固定資產損失		-	-	(1,665)	-		
7540 處分投資損失	(23,679)	(1)	(-	-		
7560 兌換損失	(12,242)	-	(5,730)	-		
7570 存貨跌價及呆滯損失	(52,029)	(1)	(773)	-		
7630 減損損失(附註四(五))	(46,873)	(1)	(-	-		
7880 什項支出	(77,830)	(2)	(85,781)	(2)		
7500 營業外費用及損失合計	(319,828)	(7)	(133,421)	(3)		
7900 繼續營業單位稅前淨利		533,710	11		771,747	17		
8110 所得稅費用(附註四(十四))	(161,114)	(3)	(213,197)	(5)		
9600XX 合併總損益	\$	372,596	8	\$	558,550	12		
歸屬於：								
9601 合併淨損益	\$	372,596	8	\$	558,550	12		
				稅	前	稅	後	
普通股每股盈餘(附註四(十五))								
基本每股盈餘								
9750 本期淨利	\$	3.13	\$	2.19	\$	4.52	\$	3.27
稀釋每股盈餘								
9850 本期淨利	\$	2.91	\$	2.04	\$	4.52	\$	3.27

請參閱後附合併財務報表附註暨資誠會計師事務所
周筱姿、周哲毅會計師民國九十八年三月二十一日查核報告。

董事長：周萬順

經理人：李忠義

會計主管：楊柏榮

一 詮 精 密 工 業 股 份 有 限 公 司 及 子 公 司
合 併 股 東 權 益 變 動 表
民 國 97 年 及 96 年 1 月 1 日 至 12 月 31 日

單位：新台幣仟元

	資 本 公 積 保 留 盈 餘						未 實 現 重 估 增 值	累 積 換 算 調 整 數	未 認 列 為 退 休 金 成 本 之 淨 損 失	庫 藏 股 票	合 計			
	普 通 股 股 本	普 通 股 溢 價	庫 藏 股 票 交 易	合 併 溢 額	認 股 權	其 他						法 定 盈 餘 公 積	特 別 盈 餘 公 積	未 分 配 盈 餘
96 年 度														
96 年 1 月 1 日 餘 額	\$ 1,530,000	\$ 514,331	\$ -	\$ 11,892	\$ -	\$ 7,375	\$ 65,961	\$ 4,141	\$ 520,264	\$ 6,870	\$ 21,455	(\$ 2,086)	\$ -	\$ 2,680,203
95 年 度 盈 餘 指 撥 及 分 配：														
提 列 法 定 盈 餘 公 積	-	-	-	-	-	-	40,934	-	(40,934)	-	-	-	-	-
特 別 盈 餘 公 積 迴 轉 數	-	-	-	-	-	-	-	(4,141)	4,141	-	-	-	-	-
員 工 紅 利	9,500	-	-	-	-	-	-	-	(35,172)	-	-	-	-	(25,672)
董 監 事 酬 勞	-	-	-	-	-	-	-	-	(10,552)	-	-	-	-	(10,552)
股 票 股 利	76,500	-	-	-	-	-	-	-	(76,500)	-	-	-	-	-
現 金 股 利	-	-	-	-	-	-	-	-	(229,500)	-	-	-	-	(229,500)
96 年 度 合 併 總 損 益	-	-	-	-	-	-	-	-	558,550	-	-	-	-	558,550
未 認 列 為 退 休 金 成 本 之 變 動	-	-	-	-	-	-	-	-	-	-	-	(4,881)	-	(4,881)
累 積 換 算 調 整 數 之 變 動	-	-	-	-	-	-	-	-	-	-	57,178	-	-	57,178
96 年 12 月 31 日 餘 額	<u>\$ 1,616,000</u>	<u>\$ 514,331</u>	<u>\$ -</u>	<u>\$ 11,892</u>	<u>\$ -</u>	<u>\$ 7,375</u>	<u>\$ 106,895</u>	<u>\$ -</u>	<u>\$ 690,297</u>	<u>\$ 6,870</u>	<u>\$ 78,633</u>	<u>(\$ 6,967)</u>	<u>\$ -</u>	<u>\$ 3,025,326</u>
97 年 度														
97 年 1 月 1 日 餘 額	\$ 1,616,000	\$ 514,331	\$ -	\$ 11,892	\$ -	\$ 7,375	\$ 106,895	\$ -	\$ 690,297	\$ 6,870	\$ 78,633	(\$ 6,967)	\$ -	\$ 3,025,326
96 年 度 盈 餘 指 撥 及 分 配：														
提 列 法 定 盈 餘 公 積	-	-	-	-	-	-	55,856	-	(55,856)	-	-	-	-	-
員 工 紅 利	11,200	-	-	-	-	-	-	-	(41,793)	-	-	-	-	(30,593)
董 監 事 酬 勞	-	-	-	-	-	-	-	-	(12,538)	-	-	-	-	(12,538)
股 票 股 利	80,800	-	-	-	-	-	-	-	(80,800)	-	-	-	-	-
現 金 股 利	-	-	-	-	-	-	-	-	(282,800)	-	-	-	-	(282,800)
97 年 度 合 併 總 損 益	-	-	-	-	-	-	-	-	372,596	-	-	-	-	372,596
轉 換 公 司 債 之 發 行 及 續 後 調 整	-	-	-	-	90,635	-	-	-	-	-	-	-	-	90,635
轉 換 公 司 債 之 買 回	-	-	7,092	(7,092)	-	-	-	-	-	-	-	-	-	-
未 認 列 為 退 休 金 成 本 之 變 動	-	-	-	-	-	-	-	-	-	-	-	(2,343)	-	(2,343)
買 回 庫 藏 股	-	-	-	-	-	-	-	-	-	-	-	-	(40,137)	(40,137)
累 積 換 算 調 整 數 之 變 動	-	-	-	-	-	-	-	-	-	-	92,972	-	-	92,972
97 年 12 月 31 日 餘 額	<u>\$ 1,708,000</u>	<u>\$ 514,331</u>	<u>\$ 7,092</u>	<u>\$ 11,892</u>	<u>\$ 83,543</u>	<u>\$ 7,375</u>	<u>\$ 162,751</u>	<u>\$ -</u>	<u>\$ 589,106</u>	<u>\$ 6,870</u>	<u>\$ 171,605</u>	<u>(\$ 9,310)</u>	<u>(\$ 40,137)</u>	<u>\$ 3,213,118</u>

註：民國 97 年度之董監酬勞為\$11,471；員工紅利為\$38,236 已於合併損益表中扣除。

請參閱後附合併財務報表附註暨資誠會計師事務所周筱姿、周哲毅會計師民國九十八年三月二十一日查核報告。

董事長：周萬順

經理人：李忠義

會計主管：楊柏榮

一詮精密工業股份有限公司及子公司
 合併現金流量表
 民國97年及96年1月1日至12月31日

單位：新台幣仟元

	97	年	度	96	年	度
營業活動之現金流量						
合併總損益	\$		372,596	\$		558,550
調整項目						
金融資產評價損失			54,846			11,778
金融負債評價利益	(25,721)			-
呆帳費用			7,052			6,119
折舊費用			368,451			284,940
各項攤提			21,155			33,123
可轉換公司債折價攤銷			16,813			-
可轉換公司債贖回利益	(34,889)			-
存貨報廢損失			65,364			51,378
存貨跌價損失			52,029			773
固定資產減損損失			46,873			-
處分固定資產損失(利益)	(9,925)			1,665
無形資產轉列損失			-			18,950
其他資產報廢損失			2,044			-
處分以成本衡量之金融資產利益	(9)			-
其他投資損失			-			700
資產及負債科目之變動						
公平價值變動列入損益之金融資產-流動	(47,102)	(47,977)
應收票據(含關係人)			20,060			12,908
應收帳款(含關係人)			407,953	(521,736)
其他應收款	(16,934)	(34,791)
存貨	(78,966)	(138,439)
其他流動資產			9,145			35,412
其他資產-其他			-			708
遞延所得稅資產/負債			50,670			70,788
應付票據	(26,286)			23,383
應付帳款	(228,762)			45,590
應付所得稅	(38,067)			28,214
應付費用	(6,015)			110,632
其他應付款項	(4,158)	(17,025)
其他流動負債			3,473			14,305
應計退休金負債			7,451			19,033
營業活動之淨現金流入			989,141			568,981

(續次頁)

一詮精密工業股份有限公司及子公司
合併現金流量表
民國97年及96年1月1日至12月31日

單位：新台幣仟元

	97 年 度	96 年 度
投資活動之現金流量		
其他金融資產－流動(增加)減少	(\$ 4,722)	\$ 2,071
以成本衡量之金融資產購置數	(15,348)	-
處分以成本衡量之金融資產價款	277	-
被投資公司股款收回-非子公司	11,053	2,300
其他金融資產－非流動減少	-	10,454
購置固定資產	(827,719)	(692,366)
處分固定資產價款	146,714	52,392
存出保證金(增加)減少	(1,671)	20,256
其他資產增加	(25,339)	(26,736)
投資活動之淨現金流出	(716,755)	(631,629)
融資活動之現金流量		
短期借款(減少)增加	(143,937)	192,320
長期借款減少	(36,000)	(50,781)
應付公司債發行成本	(5,000)	-
發行可轉換公司債	1,000,000	-
可轉換公司債買回價款	(71,782)	-
長期應付票據開立數	-	16,574
長期應付票據付現數	(9,581)	(28,065)
存入保證金增加(減少)	2,837	(1,500)
買回庫藏股價款	(40,137)	-
支付現金股利	(282,800)	(229,500)
支付員工紅利	(30,593)	(25,672)
支付董監事酬勞	(12,538)	(10,552)
融資活動之淨現金流入(流出)	370,469	(137,176)
匯率影響數	37,726	21,593
本期現金及約當現金增加(減少)	680,581	(178,231)
期初現金及約當現金餘額	499,756	677,987
期末現金及約當現金餘額	\$ 1,180,337	\$ 499,756
現金流量資訊之補充揭露		
本期支付利息(不含利息資本化)	\$ 35,413	\$ 28,613
本期支付所得稅	\$ 151,482	\$ 114,195
購置固定資產支付現金		
本期固定資產增加金額	\$ 798,825	\$ 720,475
期初應付設備款	66,998	38,889
期末應付設備款	(38,104)	(66,998)
現金支付數	\$ 827,719	\$ 692,366
不影響現金流量之融資活動		
一年內到期之長期負債	\$ 40,905	\$ 52,534

請參閱後附合併財務報表附註暨資誠會計師事務所
周筱姿、周哲毅會計師民國九十八年三月二十一日查核報告。

董事長：周萬順

經理人：李忠義

會計主管：楊柏榮

一 詮 精 密 工 業 股 份 有 限 公 司 及 子 公 司
合 併 財 務 報 表 附 註
民 國 97 年 及 96 年 12 月 31 日

單位：新台幣仟元
 (除特別註明者外)

一、公司沿革

(一)一詮精密工業股份有限公司(以下簡稱「本公司」)設立於民國 66 年 8 月，本公司於民國 79 年 7 月、82 年 11 月、90 年 9 月及 93 年 9 月分別與一詮工業股份有限公司、一港工業股份有限公司及一澈科技股份有限公司進行合併，合併後本公司均為存續公司。本公司經營有關機械及零件、電子零件、電器零件、半導體 LED 導線架、精密模具等製造加工買賣及有關進出口貿易。

本公司股票自民國 89 年 3 月 21 日起在財團法人中華民國證券櫃檯買賣中心掛牌，復於民國 90 年 9 月 19 日起在台灣證券交易所上市掛牌買賣。截至民國 97 年 12 月 31 日止，本公司及列入本合併財務報表之子公司員工人數約為 1,800 人。

(二)列入本合併財務報表編製個體之子公司及本期增減變動情形：

投資公司 名 稱	子 公 司 名 稱	業 務 性 質	所 持 股 權 百 分 比 (%)		說 明
			民國 97 年 12 月 31 日	民國 96 年 12 月 31 日	
一詮精密	MORE FORTUNE PROFITS LIMITED	一般投資業務	100	100	-
MORE FORTUNE PROFITS LIMITED	I-CHIUN (CAYMAN) PRECISION INDUSTRY CO.,	一般投資業務及 LED、LCD與震動 馬達之買賣	100	100	-
"	I-CHIUN PRECISION INDUSTRY(M) SDN. BHD.	各種機械及零 件、電子零件、 磁碟片零組件、 精密模具等製造 加工買賣	-	100	民國 97 年 9 月 清算
"	GREAT PROMISE INTERNATIONAL LIMITED	一般買賣業務	100	100	-

投資公司 名稱	子 公 司 名 稱	業務性質	所持股權百分比(%)		說明
			民國97年 12月31日	民國96年 12月31日	
MORE FORTUNE PROFITS	DRAGON UP TRADING LIMITED	一般買賣業務	100	100	-
"	FULL SUCCESS ENTERPRISE CO., LTD.	"	100	100	-
I-CHIUN (CAYMAN) PRECISION INDUSTRY CO., LTD.	一造科技(深圳)有限公司	LED導線架之生產製造及買賣	100	100	-
"	一詮精密電子工業(昆山)有限公司	微型震動馬達、TFT-LCD背光模組備品組件及LED導線架之製造加工買賣	100	100	-
"	一詮精密電子(南京)有限公司	微型震動馬達之製造加工及買賣	100	100	-

(三)未列入本合併財務報表之子公司：無。

(四)子公司會計期間不同之調整及處理方式：不適用。

(五)國外子公司營業之特殊風險：無。

(六)子公司將資金移轉予母公司之能力受有重大限制者：無。

(七)子公司持有母公司發行證券之內容：無。

(八)子公司發行轉換公司債及新股之有關資料：

本公司之曾孫公司一造科技分別於民國97年1月及5月辦理現金增資美金160仟元及盈餘轉增資美金370仟元，該項增資案業已辦理完畢。另一詮精密(昆山)分別於民國97年3月及10月辦理盈餘轉增資美金2,500仟元及現金增資美金5,000仟元，該項增資案業已辦理完畢。

二、重要會計政策之彙總說明

本合併財務報表係依照「證券發行人財務報告編製準則」及中華民國一般公認會計原則編製。重要會計政策彙總說明如下：

(一)合併財務報表編製原則

1. 本公司依中華民國財務會計準則公報第七號「合併財務報表」之規定，

對於直接或間接持有表決權之股份超過 50%以上之被投資公司及符合有控制能力之條件者，將全數納入合併財務報表編製個體。

2. 本公司與合併子公司相互間重大交易事項及資產負債科目餘額予以沖銷。

(二) 海外合併個体外幣財務報表換算基礎

海外子公司財務報表於轉換時，所有資產、負債科目均按資產負債表日之匯率換算，股東權益中除期初保留盈餘以上期期末換算後之餘額結轉外，其餘均按歷史匯率換算；股利按宣告日之匯率換算，損益科目按加權平均匯率換算。換算產生之差額，列入「累積換算調整數」，作為股東權益之調整項目。

(三) 外幣交易

1. 本公司及合併子公司之會計記錄分別以新台幣及其功能性貨幣為記帳單位。外幣交易按交易當日之即期匯率折算成記帳單位入帳，其與實際收付時之兌換差異，列為當年度損益。
2. 期末就外幣貨幣性資產或負債餘額，依資產負債表日之即期匯率評價調整，因調整而產生之兌換差額列為當年度損益。
3. 期末就外幣非貨幣性資產或負債餘額，屬依公平價值衡量且變動列入損益者，按資產負債表日之即期匯率評價調整，因調整而產生之兌換差額列為當年度損益；屬依公平價值衡量且變動列入股東權益調整項目者，按資產負債表日之即期匯率評價調整，因調整而產生之兌換差額，列為股東權益調整項目；屬非依公平價值衡量者，則按交易日之歷史匯率衡量。

(四) 資產負債區分流動及非流動之分類標準

1. 資產符合下列條件之一者，列為流動資產；資產不屬於流動資產者為非流動資產：
 - (1) 因營業所產生之資產，預期將於正常營業週期中變現、消耗或意圖出售者。
 - (2) 主要為交易目的而持有者。
 - (3) 預期於資產負債表日後十二個月內將變現者。
 - (4) 現金或約當現金，但於資產負債表日後逾十二個月用以交換、清償負債或受有其他限制者除外。
2. 負債符合下列條件之一者，列為流動負債；負債不屬於流動負債者為非流動負債：
 - (1) 因營業而發生之債務，預期將於正常營業週期中清償者。

(2) 主要為交易目的而發生者。

(3) 須於資產負債表日後十二個月內清償者。

(4) 不能無條件延期至資產負債表日後逾十二個月清償之負債。

(五) 公平價值變動列入損益之金融資產與負債

1. 屬權益性質者係採交易日會計，於原始認列時，將金融商品以公平價值衡量。

2. 公平價值變動列入損益之金融資產與負債係以公平價值評價且其價值變動列為當期損益。上市股票、封閉型基金及存託憑證係以資產負債表日公開市場之收盤價為公平價值。開放型基金係以資產負債表日該基金淨資產價值為公平價值。

3. 嵌入本公司發行應付公司債之賣回權、買回權及重設權，請詳附註二(十四)說明。

(六) 以成本衡量之金融資產及負債

1. 採交易日會計，於原始認列時，將金融商品以公平價值衡量，並加計取得或發行之交易成本。

2. 以成本衡量之金融資產若有減損之客觀證據，則認列減損損失，此減損金額不予迴轉。

(七) 應收帳款

係因出售商品或勞務而發生之應收帳款，按設算利率計算其折現值為入帳基礎，惟到期日在一年以內者，其折現值與到期值差異不大，按帳載金額評價。

(八) 備抵呆帳

備抵呆帳係依據過去實際發生呆帳之經驗，衡量資產負債表日應收票據、應收帳款及其他應收款等各項債權之帳齡情形及其收回可能性，予以評估提列。

(九) 存貨

存貨採永續盤存制，並以實際成本為入帳基礎成本之計算採加權平均法。期末除就呆滯部分提列備抵呆滯損失外，採成本與市價孰低法評價，比較成本與市價孰低時，採總額比較法，原物料以重置成本為市價，在製品、製成品及商品存貨則以淨變現價值為市價。

(十) 固定資產

1. 除已依法辦理資產重估之項目外，固定資產以取得成本為入帳基礎，並將購建期間之有關利息資本化。

2. 本公司、一造科技(深圳)有限公司及一詮精密電子工業(昆山)有限公司之固定資產係依估計經濟耐用年限加計一年殘值，採平均法計提折舊，到期已折足而尚在使用之固定資產，仍繼續提列折舊。主要固定資產之耐用年限，除房屋及建築為 10 至 25 年外，餘為 2 至 10 年。
3. 凡支出效益及於以後各期之重大改良或大修支出列為資本支出，經常性維護或修理支出則列為當期費用。
4. 資產出售或報廢時，其成本與累計折舊均自帳上沖銷，所產生之處分資產損益，列入當期損益。
5. 一詮精密電子(南京)有限公司固定資產折舊係依取得時估計經濟耐用年限，採直線法提列，估計淨殘值以原價 10% 計算，其主要資產耐用年數除房屋及建築為 10 至 20 年外，餘為 3 至 10 年。

(十一) 無形資產

係土地使用權，以取得成本為入帳基礎，按 50 年採平均法攤銷。

(十二) 遞延費用

遞延資產主係裝潢工程及專利使用權之購買等，並按其估計效益年數 2 ~ 7 年，採平均法攤銷。

(十三) 非金融資產減損

本公司及合併子公司於資產負債表日針對有減損跡象之資產，估計其可回收金額，當可回收金額低於其帳面價值時，則認列減損損失。可回收金額係指一項資產之淨公平價值或其使用價值，兩者較高者。當以前年度認列資產減損之情況不再存在時，則在以前年度提列損失金額之範圍內予以迴轉。

(十四) 應付公司債

民國 95 年 1 月 1 日後發行嵌入具轉換權、賣回權、買回權及因轉換標的市場價值變動而重設轉換價格之應付公司債，於原始認列時將發行價格依發行條件區分為金融資產、金融負債或股東權益（資本公積—認股權），其處理如下：

1. 應付公司債之溢價與折價為應付公司債之評價科目，列為應付公司債之加項或減項，於債券流通期間採利息法攤銷，惟利息法與直線法差異不大時，得採直線法攤銷，並將每期攤銷費用作為利息費用之調整項目。
2. 嵌入本公司發行應付公司債之賣回權、買回權與重設權，淨額帳列「公平價值變動列入損益之金融資產或負債」；續後於資產負債表日，按當時之公平價值評價，差額認列「金融資產或負債之評價損

益」。於約定賣回期間屆滿日，若可換得普通股之市價高於約定賣回價格，則將賣回權之公平價值一次轉列資本公積；若可換得普通股之市價不高於約定賣回價格，則將賣回權之公平價值認列為當期利益。於轉換價格重設時，因重設導致之公平價值減少數轉列為股東權益。

3. 嵌入本公司發行應付公司債之轉換權，符合權益定義者，帳列「資本公積－認股權」。當持有人要求轉換時，就帳列負債組成要素（包括公司債及分別認列之嵌入式衍生性商品）於轉換當時依當日之帳面價值予以評價認列當期損益，再以前述依負債組成要素帳面價值加計認股權之帳面價值作為換出普通股之發行成本。
4. 發行可轉換公司債之發行成本，按原始認列金額比例分攤至各負債及權益組成要素。

（十五）退休金

退休金辦法屬確定給付退休辦法者，係依據精算結果認列淨退休金成本，淨退休金成本包括當期服務成本、利息成本、基金資產之預期報酬及未認列過渡性淨給付義務與退休金損益之攤銷數。未認列過渡性淨給付義務按預期員工平均剩餘服務年限攤提。退休金辦法屬確定提撥退休金辦法者，則依權責發生基礎將應提撥之退休基金數額認列為當期之退休金成本。

（十六）所得稅

1. 所得稅之會計採跨期間與同期間所得稅分攤，以前年度溢、低估之所得，列為當年度所得稅費用之調整項目。
2. 因購置設備或技術、研究發展、人才培訓及股權投資等所產生之所得稅抵減採當期認列法處理。
3. 未分配盈餘依所得稅法加徵 10%之營利事業所得稅，於股東會決議分配盈餘後列為當期費用。

（十七）庫藏股

1. 本公司收回已發行股票時，其屬買回者，將所支付之成本列為股東權益之減項。
2. 本公司處分庫藏股票時，若處分價格高於帳面價值，其差額作為「資本公積－庫藏股票交易」之加項；若處分價格低於帳面價值，其差額應沖抵同種類庫藏股票交易所產生之資本公積，如有不足，則沖抵保留盈餘。
3. 庫藏股票之帳面價值係按加權平均法計算。

(十八)員工分紅及董監酬勞

自民國 97 年 1 月 1 日起，本公司員工分紅及董監酬勞成本，依民國 96 年 3 月 16 日財團法人中華民國會計研究發展基金會(96)基秘字第 052 號函「員工分紅及董監酬勞會計處理」之規定，於具法律義務或推定義務且金額可合理估計時，認列為費用及負債。嗣後股東會決議實際配發金額與估列金額有重大差異時，則列為次年度之損益。另依民國 97 年 3 月 31 日財團法人中華民國會計研究發展基金會(97)基秘字第 127 號函「上市上櫃公司員工分紅股數計算基準」，本公司以財務報告年度之次年度股東會決議日前一日的每股公平價值(收盤價)，並考慮除權除息影響後之金額，計算股票紅利之股數。

(十九)收入及成本

收入於獲利過程大部份已完成，且已實現或可實現時認列。相關成本配合收入於發生時承認。費用則依權責發生制於發生時認列為當期費用。

(二十)每股盈餘

有關每股盈餘之計算方式如下：

1. 基本每股盈餘：係以本期淨利除以加權平均流通在外股數計算之。
2. 稀釋每股盈餘：其計算方式與基本每股盈餘相同，惟係假設所有具有稀釋作用之潛在普通股均於期初即轉換為普通股，並將本期淨利調整其因轉換而產生之收入與費用後之金額計算之。

(二十一)會計估計

本公司及合併子公司於編製合併財務報表時，業已依照一般公認會計原則之規定，對於合併財務報表所列金額及或有事項，作必要之衡量、評估與揭露，其中包括若干假設及估計之採用，惟該等假設及估計與實際結果可能存有差異。

三、會計變動之理由及其影響

本公司及合併子公司自民國 97 年 1 月 1 日起，採用新發佈之民國 96 年 3 月 16 日財團法人中華民國會計研究發展基金會(96)基秘字第 052 號函「員工分紅及董監酬勞會計處理」之規定，此項會計原則變動使民國 97 年度合併淨利減少 \$36,202，每股盈餘減少 \$0.21。

四、重要會計科目之說明

(一)現金及約當現金

	<u>97年12月31日</u>	<u>96年12月31日</u>
庫存現金及零用金	\$ 944	\$ 1,813
支票存款及活期存款	1,188,750	492,578
定期存款	<u>-</u>	<u>10,000</u>
	1,189,694	504,391
減：其他金融資產-流動	(9,357)	(4,635)
	<u>\$ 1,180,337</u>	<u>\$ 499,756</u>

(二)公平價值變動列入損益之金融資產－流動

<u>項 目</u>	<u>97年12月31日</u>	<u>96年12月31日</u>
交易目的金融資產		
上市櫃公司股票	\$ 110,971	\$ 63,869
交易目的金融資產評價調整	(66,760)	(11,914)
合計	<u>\$ 44,211</u>	<u>\$ 51,955</u>

(三)應收帳款淨額

	<u>97年12月31日</u>	<u>96年12月31日</u>
應收帳款－非關係人	\$ 1,370,407	\$ 1,937,473
減：備抵呆帳	(23,851)	(22,358)
	<u>\$ 1,346,556</u>	<u>\$ 1,915,115</u>

(四)存貨

	<u>97年12月31日</u>	<u>96年12月31日</u>
原 料	\$ 157,375	\$ 164,211
物 料	24,744	31,592
半 成 品	18,973	20,869
製 成 品	228,252	208,760
商 品 存 貨	<u>82,724</u>	<u>73,035</u>
	512,068	498,467
減：備抵存貨跌價及呆滯損失	(130,463)	(71,744)
	<u>\$ 381,605</u>	<u>\$ 426,723</u>

(五) 固定資產

	97 年 12 月 31 日				
	<u>原始成本</u>	<u>重估增值</u>	<u>累計折舊</u>	<u>累計減損</u>	<u>帳面價值</u>
土地	\$ 15,538	\$ 98,221	\$ -	\$ -	\$ 113,759
房屋及建築	706,855	-	(192,660)	-	514,195
機器設備	1,633,971	-	(554,600)	(40,392)	1,038,979
模具設備	660,221	-	(359,612)	(6,729)	293,880
其他設備	273,110	-	(135,392)	(2,597)	135,121
預付設備款	140,274	-	-	-	140,274
	<u>\$ 3,429,969</u>	<u>\$ 98,221</u>	<u>(\$1,242,264)</u>	<u>(\$ 49,718)</u>	<u>\$ 2,236,208</u>

	96 年 12 月 31 日				
	原始成本	重估增值	累計折舊	累計減損	帳面價值
土地	\$ 15,538	\$ 98,221	\$ -	\$ -	\$ 113,759
房屋及建築	676,705	-	(165,392)	-	511,313
機器設備	1,221,882	-	(531,138)	-	690,744
模具設備	532,770	-	(110,208)	-	422,562
其他設備	215,386	-	(160,469)	-	54,917
預付設備款	136,249	-	-	-	136,249
	<u>\$ 2,798,530</u>	<u>\$ 98,221</u>	<u>(\$ 967,207)</u>	<u>\$ -</u>	<u>\$ 1,929,544</u>

本公司歷年來重估增值總額計 \$49,111，並提列土地增值稅準備 \$20,610，惟自民國 94 年 2 月 1 日起，因土地增值稅稅率調降，故本公司依其稅率重新計算其土地增值稅準備經調整為 \$13,740，並增加未實現重估增值 \$6,870。另本公司於民國 82 年 11 月與一湛工業合併，合併計入重估增值金額為 \$49,110，及土地增值稅準備 \$27,453。截至民國 97 年及 96 年 12 月 31 日止，本公司及合併子公司之土地增值稅準備金額皆為 \$41,193。

本公司及合併子公司 97 年度認列之減損損失計 \$46,873。

本公司及合併子公司提供固定資產作為銀行借款之擔保品，其帳面價值請詳附註六。

(六) 短期借款

	97 年 12 月 31 日	96 年 12 月 31 日
信用借款	\$ 338,801	\$ 408,939
信用狀借款	65,424	140,385
擔保借款	134,361	133,199
合計	<u>\$ 538,586</u>	<u>\$ 682,523</u>
借款利率區間	<u>0%~8.07%</u>	<u>1.92%~7.128%</u>

本公司及合併子公司提供作為上述銀行借款之擔保品情形請詳附註六。本公司信用狀借款係與銀行約定自動用日起 180 天內償還，則無須支付利息。

(七) 應付公司債

項 目	97 年 12 月 31 日	96 年 12 月 31 日
應付公司債	\$ 886,700	\$ -
減：應付公司債折價	(128,505)	-
	<u>\$ 758,195</u>	<u>\$ -</u>

1. 本公司發行國內第三次無擔保轉換公司債之發行條件如下：

- (1) 本公司經主管機關核准募集及發行國內第三次無擔保轉換公司債，發行總額計\$1,000,000，票面利率0%，發行期間5年，流通期間自民國97年6月9日至102年6月9日。本轉換公司債於民國97年6月9日於財團法人中華民國證券櫃檯買賣中心掛牌交易。
 - (2) 本轉換公司債之轉換價格係依轉換辦法規定之訂定模式予以調整，截至民國97年12月31日止，本轉換公司債尚無轉換為普通股。本公司於民國97年12月9日調整轉換價格為每股新台幣33元。
 - (3) 依轉換辦法規定，所有本公司收回(包括由櫃檯買賣中心買回)、償還或已轉換之本轉換公司債將註銷，且所有尚隨附於公司債之權利義務亦將併同消滅，不再發行。截至民國97年12月31日止，本公司自櫃檯買賣中心買回本轉換公司債面額計\$113,300。
 - (4) 債券持有人得於本轉換公司債發行滿三年時，要求本公司以債券面額將其所持有之轉換公司債買回。
 - (5) 依本公司國內第三次無擔保轉換公司債發行及轉換辦法之規定，轉換後普通股之權利義務與原已發行之普通股相同。
2. 本公司於發行時依據財務會計準則公報第三十六號規定，將該轉換權與負債分離，帳列「資本公積－認股權」計\$62,600。續依(97)基秘字第331號函及(98)基秘字第046號函規定，於民國97年度因轉換標的市場價值變動而重設轉換價格時，將重設導致公平價值減少數轉列「資本公積－認股權」計\$28,035。民國97年度因買回並註銷本公司公司債，將買回部份之「資本公積－認股權」轉列「資本公積－庫藏股票交易」計\$7,092，截至民國97年12月31日止，帳列「資本公積－認股權」餘額計\$83,543。另所嵌入之買回權、賣回權與因轉換標的市場價值變動而重設轉換價格之重設權，依據財務會計準則公報第三十四號之規定，因其與主契約債務商品之經濟特性及風險非緊密關聯，故予以分離處理，截至民國97年12月31日止以其淨額\$30,591帳列「公平價值變動列入損益之金融負債」。經分離後主契約債務之有效利率為3.465%。

(八)長期負債

借款性質	還款方式	97年12月31日	96年12月31日
長期借款：			
擔保借款	民國98年9月前陸續到期(分期償還)	\$ 7,900	\$ 19,900
擔保借款	民國101年3月前陸續到期(分期償還)	62,000	86,000
小計		69,900	105,900
減：一年內到期部分		(31,900)	(36,000)
		38,000	69,900
長期應付票據：		10,360	19,941
減：一年內到期部分		(9,005)	(16,534)
		1,355	3,407
		\$ 39,355	\$ 73,307
借款利率區間		2.275%~2.375%	3.255%~3.355%

本公司及合併子公司提供作為上述銀行借款之擔保品情形請詳附註六。

(九)退休金

1. 本公司依據「勞動基準法」之規定，訂有確定給付之退休辦法，適用於民國94年7月1日實施「勞工退休金條例」前所有正式員工之服務年資，以及於實施「勞工退休金條例」後選擇繼續適用勞動基準法員工之後續服務年資。員工符合退休條件者，退休金之支付係根據服務年資及退休前6個月之平均薪資計算，15年以內(含)的服務年資每滿一年給予兩個基數，超過15年之服務年資每一年給予一個基數，惟累積最高以45個基數為限。本公司按月就薪資總額2%提撥退休基金，儲存於臺灣銀行。另本公司經臺北縣政府之北府勞安字第0960261975號核准，自民國96年5月起至98年3月底止暫停提撥勞工退休準備金。

2. 本公司依精算報告認列之相關資訊如下：

(1)有關退休金精算假設彙總如下：

	97年度	96年度
折現率	2.50%	3.00%
未來薪資水準增加率	2.00%	3.00%
退休基金資產預期報酬率	2.50%	3.00%

依精算法計算之未認列過渡性淨給付義務97年度及96年度均按13年分攤。

(2)退休金提撥狀況表：

	<u>97年12月31日</u>	<u>96年12月31日</u>
給付義務：		
既得給付義務	(\$ 19,720)	(\$ 21,283)
非既得給付義務	(35,754)	(29,777)
累積給付義務	(55,474)	(51,060)
未來薪資增加影響數	(16,810)	(18,103)
預計給付義務	(72,284)	(69,163)
退休基金資產公平價值	<u>34,750</u>	<u>33,591</u>
提撥狀況	(37,534)	(35,572)
未認列為過渡性淨給付資產	3,557	3,955
未認列退休金損益	26,119	25,070
補列之應計退休金負債	(12,867)	(10,922)
應計退休金負債	<u>(\$ 20,725)</u>	<u>(\$ 17,469)</u>
既得給付	<u>\$ 26,691</u>	<u>\$ 26,922</u>
經理人退休金準備	<u>(\$ 44,886)</u>	<u>(\$ 38,618)</u>

(3)淨退休金成本之內容：

	<u>97年度</u>	<u>96年度</u>
服務成本	\$ 277	\$ 1,084
利息成本	2,075	1,386
退休基金資產預期報酬	(1,008)	(901)
未認列退休金損失	1,396	408
未認列為過渡性淨給付義務攤銷	<u>398</u>	<u>398</u>
淨退休金成本	<u>\$ 3,138</u>	<u>\$ 2,375</u>

- 自民國94年7月1日起，本公司依據「勞工退休金條例」，訂有確定提撥之退休辦法，適用於中華民國籍之員工。本公司就員工選擇適用「勞工退休金條例」所定之勞工退休金制度部分，每月按不低於薪資之6%提繳勞工退休金至勞保局員工個人帳戶。民國97年度及96年度本公司依上開退休金辦法認列之退休金成本分別為\$18,044及\$14,180。
- 另本公司按月提列委任經理人之退休金準備，民國97年度及96年度提列之金額分別為\$16,673及\$16,657，截至民國97年及96年12月31日帳列應計退休金負債之金額分別為\$44,886及\$38,618。
- 合併之大陸子公司退休辦法
一詮精密電子工業(昆山)有限公司、一詮精密電子(南京)有限公司及一造科技(深圳)有限公司按中華人民共和國政府規定之養老保險制度，每月依當地員工薪資總額之一定比率提撥養老保險金，每位員工之退休金由政府管理統籌安排，除按月提撥外無進一步義務。民國97

年度及 96 年度依上開退休金辦法認列之退休金成本分別為\$9,017 及 \$1,407。

6. 其餘合併個體未聘任員工而無相關員工退休辦法。

(十)股本

1. 截至民國 97 年及 96 年 12 月 31 日止，本公司額定資本額均為 \$2,000,000(其中 97 年含 37,000,000 股為公司債可轉換股份數額)，實收資本額分別為\$1,708,000 及\$1,616,000，每股面額 10 元，期末流通在外股數分別為 168,300 仟股(扣除庫藏股 2,500 仟股)及 161,600 仟股。
2. 本公司於民國 97 年 6 月 13 日經股東會決議以股票股利\$80,800 及員工紅利\$11,200 辦理轉增資，每股面額 10 元，共計發行 9,200 仟股，是項增資案業已辦理完竣。
3. 本公司於民國 96 年 6 月 15 日經股東會決議以股票股利\$76,500 及員工紅利\$9,500 辦理轉增資，每股面額 10 元，共計發行 8,600 仟股，是項增資案業已辦理完竣。

(十一)資本公積

1. 依證券交易法規定，資本公積除超過票面金額發行股票所得之溢額及受領贈與之所得於公司無累積虧損時，每年得以其合計數不超過實收資本額百分之十之限額撥充資本外，餘均僅能彌補虧損。公司非於盈餘公積填補資本虧損仍有不足時，不得以資本公積補充之。
2. 有關資本公積－認股權請詳附註四(七)之說明。

(十二)保留盈餘

1. 依本公司章程規定，每年度決算如有盈餘，應先提繳稅款，彌補以往年度虧損後，次提存百分之十為法定盈餘公積及依主管機關規定，提撥或迴轉特別盈餘公積，餘方得依股東會決議分派，分派盈餘時，除保留部份盈餘外，應就盈餘作如下分配：

(1)員工紅利百分之十

(2)董事監察人酬勞百分之三

(3)股東紅利百分之八十七

本公司屬科技產業，所屬產業環境變化快速，企業生命週期正值成長階段，為考量本公司未來資金需求及健全財務規劃以求永續發展，較適合採取穩定股利政策。股利率預計在百分之二十以上，其中現金股利佔股東紅利總數百分之二十以上，但現金股利若低於\$0.1(含)，則不予發放，改以股票股利發放。

2. 法定盈餘公積除彌補公司虧損及撥充資本外，不得使用之，惟撥充資本時，以此項公積已達實收資本額百分之五十，並以撥充其半數為限。
3. 本公司於民國97年6月13日及96年6月15日，經股東會決議通過民國96年度及95年度盈餘分派案如下：

	96年度		95年度	
	金額	每股股利(元)	金額	每股股利(元)
法定盈餘公積	\$ 55,856	\$ -	\$ 40,934	\$ -
股票股利	80,800	0.50	76,500	0.50
現金股利	282,800	1.75	229,500	1.50
董監酬勞	12,538	-	10,552	-
員工股票紅利	11,200	-	9,500	-
員工現金紅利	30,593	-	25,672	-
合計	<u>\$ 473,787</u>	<u>\$ 2.25</u>	<u>\$ 392,658</u>	<u>\$ 2.00</u>

本公司民國97年度盈餘分派議案，截至民國98年3月21日止，尚未經董事會通過，有關董事會通過擬議及股東會決議盈餘分派情形，請至台灣證券交易所之「公開資訊觀測站」查詢。

依本公司民國96年度盈餘分派決議，配發員工股票紅利1,120仟股，占民國96年底流通在外股數0.69%。若將配發員工紅利及董監酬勞視為民國96年度費用後，設算之每股盈餘為3.03元。

4. 本公司民國97年度員工紅利及董監酬勞估列金額分別為\$38,236及\$11,471，係以截至當期止之稅後淨利，考量法定盈餘公積等因素後，以章程所定之成數為基礎估列(分別為10%及3%估列)並認列為民國97年度之營業費用，惟若嗣後股東會決議實際配發金額與估列數有差異時，則列為民國98年度之損益。
5. 上述有關董事會通過擬議及股東會決議盈餘分派、員工紅利及董監酬勞等相關資訊，請至台灣證券交易所之「公開資訊觀測站」查詢。

(十三)庫藏股

1. 民國97年度庫藏股票數量變動情形如下：

收回原因	97年度			期末股數
	期初股數	本期增加	本期減少	
供轉讓股份予員工	\$ -	\$ 2,500	\$ -	\$ 2,500

單位：仟股

2. 本公司於民國97年10月24日經董事會決議買回本公司流通在外之股份轉讓予員工。依證券交易法規定公司對買回發行在外股份之數量比

例，不得超過公司已發行股份總數百分之十，收買股份之總金額，不得逾保留盈餘加計發行股份溢價及已實現之資本公積金額。截至民國 97 年 12 月 31 日止，本公司已買回庫藏股票金額\$40,137。

3. 本公司持有之庫藏股票依證券交易法規定不得質押，於未轉讓前亦不得享有股東權利。
4. 依證券交易法規定，因供轉讓股份予員工所買回之股份，應於買回之日起三年內將其轉讓，逾期未轉讓者，視為公司未發行股份，並應辦理變更登記銷除股份。而為維護公司信用及股東權益所買回股份，應於買回之日起六個月內辦理變更登記銷除股份。

(十四) 所得稅

1. 所得稅費用及應付所得稅之調節情形如下：

	97年度	96年度
稅前淨利按法定稅率計算之所得稅	\$ 150,006	\$ 220,106
永久性差異之所得稅影響數	32,205 (1,726)
投資抵減之所得稅影響數	(20,816)	(8,697)
五年免稅之所得稅影響數	(2,145)	(3,873)
移轉定價設算所得稅費用	-	2,000
以前年度所得稅高估數	(9,072)	(1,135)
未分配盈餘加徵10%所得稅	8,476	1,669
備抵評價之所得稅影響數	2,319	4,758
其他	141	95
所得稅費用	161,114	213,197
加：以前年度所得稅高低估數	9,072	1,135
減：補繳95年度所得稅	(141)	-
遞延所得稅資產淨變動數	(50,670)	(70,788)
本期已支付數	(21,287)	(35,825)
暫繳及扣繳稅款	(56,965)	(28,529)
應付所得稅	<u>\$ 41,123</u>	<u>\$ 79,190</u>

2. 遞延所得稅資產與負債之項目如下：

	97年12月31日	96年12月31日
遞延所得稅資產-流動	\$ 12,881	\$ 8,170
遞延所得稅資產-非流動	13,860	11,566
遞延所得稅負債-流動	(1,537)	(478)
遞延所得稅負債-非流動	(213,621)	(159,324)
遞延所得稅資產備抵評價金額	(13,710)	(11,391)
	<u>(\$ 202,127)</u>	<u>(\$ 151,457)</u>

3. 各遞延所得稅資產(負債)科目餘額如下:

	97年12月31日		96年12月31日	
	金額	所得稅影響數	金額	所得稅影響數
<u>流動項目</u>				
未實現存貨呆滯損失	\$ 30,349	\$ 7,587	\$ 15,185	\$ 3,796
金融資產未實現評價損失	-	-	11,914	2,979
其他	15,028	3,757	3,669	917
		<u>\$ 11,344</u>		<u>\$ 7,692</u>
<u>非流動項目</u>				
國外長期股權投資收益	(\$854,485)	(\$ 213,621)	(\$ 637,297)	(\$ 159,324)
退休金超限	54,842	13,710	45,562	11,391
其他投資損失	599	150	700	175
		(199,761)		(147,758)
備抵評價		(13,710)		(11,391)
		<u>(\$ 213,471)</u>		<u>(\$ 159,149)</u>

4. 本公司及合併子公司民國 97 年度及 96 年度會計所得與課稅所得間，主要差異係因免稅所得額所產生。
5. 本公司經奉准「促進產業升級條例」之規定，自民國 95 年度起享受連續五年免徵營利事業所得稅之優惠，其免稅項目為生產 SMD 及 P/C 產品之機器設備、模具設備及儀器設備。
6. 本公司之營利事業所得稅結算申報，業經稅捐稽徵機關核定至民國 95 年度。
7. 一造科技(深圳)有限公司及一詮精密電子工業(昆山)有限公司係設立於中華人民共和國之生產性外商投資企業，依據當地相關規定，可享有自開始獲利年度起第一年及第二年免稅，第三年至第五年減半繳納所得稅之優惠，分別於民國 93 年及 94 年開始使用上述免稅權利。

8. 未分配盈餘相關資訊：

	97年12月31日	96年12月31日
86年度以前	\$ -	\$ -
87年度以後	589,106	690,297
	<u>\$ 589,106</u>	<u>\$ 690,297</u>

9. 兩稅合一相關資訊：

	97年12月31日	96年12月31日
可扣抵稅額帳戶餘額	<u>\$ 95,277</u>	<u>\$ 52,044</u>
	97年度(預計)	96年度(實際)
盈餘分配之稅額扣抵比率(%)	<u>23.01%</u>	<u>17.64%</u>

民國 97 年預計稅額扣抵比率係按 97 年 12 月 31 日股東可扣抵稅額帳戶餘額預計之，由於本公司得分配予股東之可扣抵稅額，應以股息紅利分配日可扣抵稅額帳戶之餘額為計算基礎，是以本公司股東於受配 87 年度以後盈餘時，所適用之稅額扣抵比率尚須調整股利或盈餘分配日前，本公司依所得稅法規定可能產生之各項可扣抵稅額。

(十五)每股盈餘

	97		年		度	
	金 額		加權平均	每 股 盈 餘		
	稅 前	稅 後	流通在外	(單位：新台幣元)		
			股數(仟股)	稅 前	稅 後	
屬於普通股股東 之本期純益	\$ 533,710	\$ 372,596	170,475	<u>\$ 3.13</u>	<u>\$ 2.19</u>	
具有稀釋作用之 潛在普通股之影響						
—可轉換公司債	16,231	11,821	15,091			
—員工分紅	-	-	3,226			
稀釋每股盈餘						
屬於普通股股東 之本期純益加潛 在普通股之影響數	<u>\$ 549,941</u>	<u>\$ 384,417</u>	<u>188,792</u>	<u>\$ 2.91</u>	<u>\$ 2.04</u>	

自民國 97 年度起，因員工分紅可選擇採用發放股票之方式，於計算每股盈餘時，係假設員工分紅將採發放股票方式，於該潛在普通股具有稀釋作用時計入加權平均流通在外股數，以計算稀釋每股盈餘；計算基本每股盈餘時，係於股東會決議上一年度員工分紅採發放股票方式之股數確定時，始將該股數計入股東會決議年度普通股加權平均流通在外股數。且因員工紅利轉增資不再屬於無償配股，故計算基本及稀釋每股盈餘時不追溯調整。惟民國 97 年度分配民國 96 年度員工紅利部分，仍依財務會計準則公報第 24 號「每股盈餘」第 19 及 39 段有關員工紅利轉增資之規定處理。

96		年		度	
金		額		加權平均	每股盈餘
稅前		稅後		流通在外	(單位：新台幣元)
				股數(仟股)	稅前 稅後

基本每股盈餘

屬於普通股股東

之本期純益 \$ 771,747 \$ 558,550 170,800 \$ 4.52 \$ 3.27

上述加權平均流通在外股數，業已依 97 年度及 96 年度未分配盈餘轉增資比例追溯調整之。

(十六) 用人、折舊及攤銷費用

功能別 性質別	97 年 度			96 年 度		
	屬於營業 成本者	屬於營業 費用者	合計	屬於營業 成本者	屬於營業 費用者	合計
用人費用						
薪資費用	\$450,844	\$174,801	\$625,645	\$411,395	\$131,961	\$543,356
勞健保 費用	30,599	5,906	36,505	19,662	4,933	24,595
退休金 費用	36,392	10,480	46,872	27,182	7,437	34,619
其他用 人費用	27,039	5,006	32,045	19,958	3,362	23,320
折舊費用	337,852	30,599	368,451	237,628	47,312	284,940
折耗費用	-	-	-	-	-	-
攤銷費用	13,206	7,949	21,155	16,866	16,257	33,123

五、關係人交易

(一) 關係人之名稱及關係

關係人名稱	與本公司之關係
浙江寧波德洲電子工業有限公司(寧波德洲)	本公司董事為該公司董事
冠輝科技股份有限公司(冠輝科技)	其負責人係本公司董事之二等親
卓詮企業有限公司(卓詮企業)	其負責人係本公司董事之二等親
倡溢工業股份有限公司(倡溢工業)	其負責人係本公司董事之二等親
洋力貿易有限公司(洋力貿易)	其負責人係本公司董事之二等親
光紅建聖股份有限公司(光紅建聖)	本公司監察人為該公司董事
董事、監察人、總經理及副總經理等	本公司及合併子公司董事、監察人及主要管理階層

(二) 與關係人間之重大交易事項

1. 銷貨收入

	97年度		96年度	
	金額	佔銷貨淨額百分比	金額	佔銷貨淨額百分比
寧波德洲	\$ 344,129	7	-	-
其他	15,704	-	4,642	-
	<u>\$ 359,833</u>	<u>7</u>	<u>\$ 4,642</u>	<u>-</u>

本公司及合併子公司銷貨予關係人之售價較一般銷貨價格並無顯著不同。其收款條件為月結60~120天，與一般客戶相當。

2. 進貨

	97年度		96年度	
	金額	佔進貨淨額百分比	金額	佔進貨淨額百分比
卓詮企業	\$ 6,749	-	\$ 7,085	-
其他	6,903	-	246	-
	<u>\$ 13,652</u>	<u>-</u>	<u>\$ 7,331</u>	<u>-</u>

本公司及合併子公司向關係人進貨之付款期限與一般進貨相同，為90~120天；進貨價格與一般進貨價格尚無顯著不同。

3. 應收票據

	97 年 12 月 31 日		96 年 12 月 31 日	
	金 額	估該科目 百分比	金 額	估該科目 百分比
寧波德州	\$ 49,057	44	\$ -	-
其他	2,123	2	1,573	1
	51,180	46	1,573	1
減：備抵呆帳	(2,156)		-	
	<u>\$ 49,024</u>		<u>\$ 1,573</u>	

4. 應收帳款

	97 年 12 月 31 日		96 年 12 月 31 日	
	金 額	估該科目 百分比	金 額	估該科目 百分比
寧波德州	\$ 157,059	10	\$ -	-
其他	1,387	-	309	-
	158,446	10	309	-
減：備抵呆帳	(5,877)		-	
	<u>\$ 152,569</u>		<u>\$ 309</u>	

5. 應付帳款

	97 年 12 月 31 日		96 年 12 月 31 日	
	金 額	估該科目 百分比	金 額	估該科目 百分比
卓詮企業	\$ 2,044	1	\$ -	-
冠輝科技	1,355	-	258	-
	<u>\$ 3,399</u>	<u>1</u>	<u>\$ 258</u>	<u>-</u>

6. 董事、監察人、總經理及副總經理等主要管理階層薪酬相關訊息：

	97年度	96年度
薪資	\$ 13,480	\$ 13,462
獎金	14,448	14,986
業務執行費用	220	185
盈餘分配項目	13,578	16,482
合計	<u>\$ 41,726</u>	<u>\$ 45,115</u>

(1) 薪資包括薪資、職務加給、退職退休金、離職金等。

(2) 獎金包括各種獎金、獎勵金等。

(3) 執行業務費用包括車馬費、特支費、各種津貼、宿舍、配舍、配車等實物提供。

(4)盈餘分配項目係指當期估列或實際分配之董監酬勞及員工紅利。

(5)相關訊息可參閱本公司股東會年報。

六、質押之資產

本公司及合併子公司資產提供擔保明細如下：

資 產 名 稱	97年12月31日	96年12月31日	擔 保 用 途
其他金融資產—流動	\$ -	\$ 2,664	短期借款
固定資產：			
土地	113,759	113,759	長期借款
建築物	433,526	457,531	長、短期借款
機器設備	39,054	45,992	長期借款
	<u>586,339</u>	<u>617,282</u>	
無形資產—土地使用權	13,765	11,196	短期借款
合計	<u>\$ 600,104</u>	<u>\$ 631,142</u>	

七、重大承諾事項及或有事項

(一)本公司為進貨已開立未使用之信用狀及擔保信用狀明細如下：

(1)已開立未使用之信用狀：

	97年12月31日	96年12月31日
日 幣	\$ -	\$ 2,820

(2)擔保信用狀：

美 元	\$ 3,107	-
-----	----------	---

(二)本公司於民國96年6月6日向經濟部申請「LED照明標準與品質研發應用整合計劃」補助，民國96年6月29日經濟部來函通過並撥付補助經費第一期款，本公司須開立與補助款總額之保證票據計\$10,512予經濟部。

(三)民國94年10月20日金利精密工業(股)公司(以下簡稱「金利公司」)，向本公司及本公司負責人提起侵權行為之損害賠償，該案係主張本公司涉及侵害該公司第M262842號「發光二極體支架」新型專利，並請求金額\$50,000，此案已於民國95年10月19日經板橋地方法院宣判未來本公司不得販賣金利公司所有新型第M262842號「發光二極體支架」，且對於金利公司控告本公司專利侵權損害之賠償申請予以駁回，本公司乃於民國95年11月27日對板橋地方法院第一審判決提出上訴，經台灣高等法院民國96年7月17日之二審判決，仍維持第一審之判決。兩造再各

自上訴至最高法院，最高法院於 96 年 12 月 27 日將二審台灣高等法院原判決廢棄發回，本案現由台灣高等法院已分案以 97 年度智上更(一)字第 1 號審理中。本公司針對該產品之生產已另開發新製程，故該案之判決對本公司並無造成損失。

另本公司於民國 95 年 11 月 6 日向經濟部智慧財產局舉發申請撤銷金利公司發光二極體支架之專利權，經經濟部智慧財產局民國 96 年 10 月 23 日(96)智專三(二)04074 字第 09620591440 號核准舉發成立，應撤銷其專利權，金利公司不服且再提起行政訴訟，惟該案經臺北高等行政法院於 97 年 11 月 5 日判決駁回，維持專利權應撤銷之決定。復金利公司於 97 年 12 月 5 日向最高行政法院提起上訴，本案目前由最高行政法院審理中。

八、重大之災害損失

無。

九、重大之期後事項

無。

十、其他

(一)民國 96 年度合併財務報表之部份科目業予重分類，便與民國 97 年度合併財務報表比較。

(以下空白)

(二) 金融商品之公平價值

金 融 資 產	97 年 12 月 31 日			96 年 12 月 31 日		
	帳面價值	公平價值		帳面價值	公平價值	
		公開報價 決定之價值	評價方法 估計之價值		公開報價 決定之價值	評價方法 估計之價值
<u>非衍生性金融商品</u>						
資產						
公平價值與帳面價值相 等之金融資產	\$2,870,546	\$ -	\$2,870,546	\$2,602,997	\$ -	\$2,602,997
公平價值變動列入損益 之金融資產-流動	44,211	44,211	-	51,955	51,955	-
以成本衡量之金融資產	23,360	-	41,584	19,149	-	35,056
負債						
公平價值與帳面價值相 等之金融負債	1,262,342	-	1,262,342	1,747,253	-	1,747,253
公平價值變動列入損益 之金融負債-流動	30,591	-	30,591	-	-	-
應付公司債	758,195	-	758,195	-	-	-
長期借款	38,000	-	38,000	69,900	-	69,900
長期應付票據	1,355	-	1,355	3,407	-	3,407

本公司及合併子公司估計金融商品公平價值所使用之方法及假設如下：

1. 金融商品因其折現值影響不大，故以帳面價值估計其公平價值。此方法應用於現金及約當現金、應收票據及款項、其他應收款、其他金融資產、存出保證金、短期借款、應付票據及款項、應付所得稅、應付費用、其他應付款項、一年內到期之長期負債及存入保證金。
2. 公平價值變動列入損益之金融資產及以成本衡量之金融資產，如有活絡市場之公開報價時，則以此市場價格為公平價格；如無市場價格可供參考時，則依被投資公司之目前股權淨值估計公平價值。
3. 長期借款及長期應付票據係以其預期現金流量之折現值估計公平價值。
4. 於民國 95 年 1 月 1 日以後發行之可轉換公司債以其預期現金流量之折現值估計公平價值。折現率為本公司發行公司債之原始有效利率。

(三) 利率風險部位資訊

本公司及合併子公司民國 97 年及 96 年 12 月 31 日其利率變動之現金流量風險之金融負債分別為 \$608,486 及 \$788,423。

(四) 金融商品重大損益資訊

本公司及合併子公司民國 97 年及 96 年 1 月 1 日至 12 月 31 日以評價方法估計金融商品之公平價值變動，而將其變動認列為當期(損)益之金額計 (\$29,125) 及 (\$11,778)。

(五) 風險控制及避險策略

本公司及合併子公司採用全面風險管理與控制系統，以辨認本公司及合併子公司所有風險，使本公司及合併子公司之管理階層能有效從事控制並衡量市場風險、信用風險、流動性風險及現金流量風險。

本公司及合併子公司市場風險管理目標，係適當考慮經濟環境、競爭狀況及市場價值風險之影響下，達到最佳化之風險部位、維持適當流動性部位及集中管理所有市場風險。

為了達成風險管理之目標，本公司及合併子公司之避險活動集中於市場價值風險及現金流量風險。

本公司及合併子公司訂有嚴格之徵信評估政策，僅與信用狀況良好之交易相對人進行交易，且適時運用債權保全措施，以降低信用風險。

(六) 重大財務風險資訊

1. 市場風險

(1) 匯率風險

本公司及合併子公司主要之銷貨係以美金為計價單位，公平價值

將隨市場匯率波動而改變，惟本公司及合併子公司持有之外幣資產及負債部份及收付款期間約當，可將市場風險相互抵銷，故預期不致產生重大之市場風險。

若依資產負債表日持有之部位核算，當美金每升值 1 元將使其公平價值上升 \$13,224。

(2) 利率風險

不適用。

(3) 價格風險

本公司投資之權益商品，受市場價格變動之影響，惟本公司已設置停損點，故預不致發生重大之市場風險。

2. 信用風險

本公司及合併子公司於銷售產品時，已評估交易相對人之信用狀況，預期交易相對人不致發生違約，故發生信用風險之可能性極低，而最大之信用風險金額為其帳面價值。

本公司提供借款保證承諾皆依「背書保證作業程式」辦理，且僅對本公司直接控股達 100% 之子公司及孫公司為之。由於該等公司之信用狀況均能完全掌握，故未要求提供擔保品。若其均未能履約，所可能發生之信用風險為保證金額。

3. 流動性風險

本公司投資之金融資產均具活絡市場，可輕易在市場上以接近公平價值之價格迅速出售金融資產，預期不致發生重大之流動性風險。

4. 利率變動之現金流量風險

本公司及合併子公司之部份短期及長期借款，係屬浮動利率之債務，故市場利率變動將使短期及長期借款之有效利率隨之波動，而使其未來現金流量產生波動，當市場利率增加 1%，將使本公司及合併子公司未來一年現金流出增加 \$6,085。

(七) 控制公司與從屬公司間已消除之交易事項

民國97年度：

沖銷交易事項	母公司	子公司	孫公司	曾孫公司
1. 沖銷長期投資及股東權益	(\$ 1,625,800)	\$ 12,661	\$ 311,122	\$ 1,302,017
2. 沖銷相互間債權債務科目				
- 應收付及其他應收付款項等	4,392	-	(205,891)	201,499
3. 沖銷損益科目				
(1) 進銷貨交易	(335,992)	-	545,694	(209,702)
(2) 財產交易	112,437	-	-	(112,437)

民國96年度：

沖銷交易事項	母公司	子公司	孫公司	曾孫公司
1. 沖銷長期投資及股東權益	(\$ 1,318,144)	\$ 12,179	\$ 333,100	\$ 972,865
2. 沖銷相互間債權債務科目				
- 應收付及其他應收付款項等	(121,043)	-	(289,912)	410,955
3. 沖銷損益科目				
(1) 進銷貨交易	(206,439)	-	57,977	148,462
(2) 財產交易	48,947	-	-	(48,947)

十一、附註揭露事項

(一)重大交易事項相關資訊

有關被投資公司應揭露資訊係依被投資公司經會計師查核簽證之財務報表編製，於編製合併財務報表時皆已沖銷，以下揭露資訊係供參考。

本公司及合併子公司民國97年度重大交易事項相關資訊列示如下：

1. 資金貸與他人情形：

編號	公司	貸出資金之對象	往來科目	來本期最高期末		利率區間	資金貸與業務性質	有短期融通往來資金必要之提列備抵擔保品對個別對象資金貸與總額	因呆帳金額名稱價值貸與限額(註1)	總限額(註1)		
				餘額	餘額							
0	一詮精密工業股份有限公司	一造科技	其他應收款-關係人	\$ 1,084	\$ -	-	業務往來	銷貨 \$ 2,709	-	\$ 2,709	\$ 963,935	
"	"	一詮精密(昆山)	"	10,643	-	-	業務往來(註2)	銷貨 \$ 3,582	-	-	963,935	
"	"	一詮精密(南京)	"	410	-	-	業務往來	銷貨 \$ 27,377	-	-	963,935	
"	"	I-CHIUN (CAYMAN)	"	22,417	2,296	-	業務往來	銷貨 \$ 207,249	-	-	963,935	
"	"	I-CHIUN (M)	"	853	-	-	短期資金融通	-	營運週轉	-	160,606	321,312
1	I-CHIUN (CAYMAN)	一詮精密(南京)	"	30,935	30,935	-	"	-	營運週轉	-	80,413	160,826
1	I-CHIUN (CAYMAN)	一造科技	"	39,413	39,413	-	"	-	營運週轉	-	80,413	160,826

註1：本公司「資金貸與他人作業辦法」規定貸與他人資金總額以本公司淨值之百分之四十為限，因業務往來關係從事資金貸與時，其貸與累計金額不得超過前述貸與總額百分之七十五；其因短期資金融通貨與累計金額不得超過前述貸與總額之百分之二十五；貸與個別公司之金額，不得超過本公司淨值百分之五，其因業務往來貸與之金額，不得超過業務往來金額。

註2：民國97年前三季資金貸與性質係因短期資金融通，自第四季起貸與性質方變更為業務往來。

2. 為他人背書保證：

編號	背書保證公司名稱	被背書保證者公司名稱	關係	對單一企業保證限額	本期最高背書保證餘額	期末背書保證餘額	以財產擔保之累計背書保證金額	最近期財務報表淨值之比率	最近背書保證最高限額
0	一詮精密工業股份有限公司	I-CHIUN (CAYMAN)	3	\$ 642,624	\$ 181,500	\$ 114,800	\$ -	3.57%	\$ 1,606,559
0	"	一造科技	3	642,624	49,500	46,500	-	1.45%	1,606,559
0	"	一詮精密(昆山)	3	642,624	400,500	338,500	-	10.53%	1,606,559
0	"	一詮精密(南京)	3	642,624	115,500	95,700	-	2.98%	1,606,559

註：本公司對他公司保證不得超過最近期財務報表淨值之50%。為單一企業保證不得超過本公司最近期財務報表淨值20%為限。

(以下空白)

3. 期末持有有價證券情形：

持 有 之 公 司	有價證券種類及名稱	與有價證券發行人之關係	帳 列 科 目	期		末		備 註
				股數(仟股)	帳面價值	持股比率	市價或股權淨值	
一詮精密工業股份有限公司	股票 MORE FORTUNE	本公司之子公司	採權益法之長期股權投資	19,066	\$ 1,625,800	100.00%	\$ 1,631,111	未質押
"	股票 誠佑光電	—	以成本衡量之金融資產—非流動	400	4,000	10.31%	4,000	"
"	股票 德洲精密電子	—	以成本衡量之金融資產—非流動	142	1,420	12.50%	889	"
"	股票 順德工業	—	公平價值變動列入損益之金融資產—流動	308	3,296	0.18%	3,296	"
"	股票 光磊科技	—	公平價值變動列入損益之金融資產—流動	777	8,584	0.15%	8,584	"
"	股票 光寶科技	—	公平價值變動列入損益之金融資產—流動	270	5,781	0.01%	5,781	"
"	股票 華寶通訊	—	公平價值變動列入損益之金融資產—流動	22	390	0.00%	390	"
"	股票 台灣奈普光電	—	公平價值變動列入損益之金融資產—流動	348	3,106	0.19%	3,106	"
"	股票 佰鴻工業	—	公平價值變動列入損益之金融資產—流動	278	5,421	0.15%	5,421	"
"	股票 東貝光電	—	公平價值變動列入損益之金融資產—流動	92	820	0.04%	820	"
"	股票 億光電子	—	公平價值變動列入損益之金融資產—流動	263	11,370	0.07%	11,370	"
"	股票 志旭國際	—	公平價值變動列入損益之金融資產—流動	61	417	0.15%	417	"
"	股票 宏齊	—	公平價值變動列入損益之金融資產—流動	100	1,650	0.06%	1,650	"
"	股票 奇美電子	—	公平價值變動列入損益之金融資產—流動	105	1,134	0.00%	1,134	"
"	股票 立碁電子	—	公平價值變動列入損益之金融資產—流動	320	2,242	0.38%	2,242	"
MORE FORTUNE PROFITS LIMITED	股票 浙江寧波邦洲	—	以成本衡量之金融資產—非流動	-	6,460	10.52%	8,450	"
"	股票 浙江寧波德洲	—	以成本衡量之金融資產—非流動	-	11,480	6.47%	28,245	"
"	股票 I-CHIUN(CAYMAN)	本公司之孫公司	採權益法之長期股權投資	18,433	1,608,263	100.00%	1,608,263	"
"	股票 GREAT PROMISE	本公司之孫公司	採權益法之長期股權投資	50	1,631	100.00%	1,631	"
"	股票 DRAGON UP	本公司之孫公司	採權益法之長期股權投資	50	1,601	100.00%	1,601	"
"	股票 FULL SUCCESS	本公司之孫公司	採權益法之長期股權投資	50	1,645	100.00%	1,645	"
I-CHIUN(CAYMAN) PRECISION INDUSTRY CO., LTD.	股票 一造科技	本公司之曾孫公司	採權益法之長期股權投資	4,460	197,000	100.00%	197,000	"
"	股票 一詮精密(昆山)	本公司之曾孫公司	採權益法之長期股權投資	16,000	1,045,165	100.00%	1,045,165	"
"	股票 一詮精密(南京)	本公司之曾孫公司	採權益法之長期股權投資	7,000	59,852	100.00%	59,852	"

4. 累積買進或賣出同一有價證券之金額達新台幣一億元或實收資本額百分之二十以上：本公司及轉投資公司無此情形。

5. 取得不動產之金額達新台幣一億元或實收資本額百分之二十以上者：本公司及轉投資公司無此情形。

6. 處分不動產之金額達新台幣一億元或實收資本額百分之二十以上者：本公司及轉投資公司無此情形。

7. 與關係人進、銷貨交易金額達新台幣一億元或實收資本額百分之二十以上者：

進(銷)貨之公司	交易對象	關係	交易情形				交易條件與一般交易不同之情形及原因		應收(付)票據、帳款		備註
			進(銷)貨金額	佔總進(銷)貨之比率	授信期間	單價	授信期間	餘額	佔總應收(付)票據、帳款之比率		
一詮精密工業(股)公司	I-CHIUN (CAYMAN)	本公司之孫公司	銷貨收入	(207,249)	(7%)	月結120天	不適用	不適用	\$ 32	-	-
一詮精密工業(股)公司	I-CHIUN (CAYMAN)	本公司之孫公司	進貨	544,385	31%	月結30天	不適用	不適用	(18,827)	6%	-
一詮精密工業(股)公司	浙江寧波德洲	本公司董事為該公司董事	銷貨收入	(137,105)	(4%)	月結110天	不適用	不適用	67,159	7%	-
I-CHIUN(CAYMAN)	一詮精密工業(股)公司	本公司之孫公司	銷貨收入	(544,385)	41%	月結30天	不適用	不適用	18,827	10%	-
I-CHIUN(CAYMAN)	一詮精密工業(股)公司	本公司之孫公司	進貨	207,249	18%	月結120天	不適用	不適用	(32)	-	-
I-CHIUN(CAYMAN)	DRAGON UP	本公司之孫公司	進貨	245,801	18%	月結30天	不適用	不適用	(8,670)	(34%)	-
I-CHIUN(CAYMAN)	GREAT PROMISE	本公司之孫公司	進貨	289,597	25%	月結30天	不適用	不適用	(11,836)	(46%)	-
I-CHIUN(CAYMAN)	FULL SUCCESS	本公司之孫公司	銷貨收入	(707,112)	53%	月結30天	不適用	不適用	138,457	77%	-
DRAGON UP	I-CHIUN (CAYMAN)	本公司之孫公司	銷貨收入	(245,801)	(86%)	月結30天	不適用	不適用	8,670	100%	-
DRAGON UP	一詮精密(昆山)	本公司之孫公司	進貨	208,949	86%	月結120天	不適用	不適用	7,734	(89%)	-
GREAT PROMISE	I-CHIUN (CAYMAN)	本公司之孫公司	銷貨收入	(289,597)	(99%)	月結30天	不適用	不適用	11,836	100%	-
GREAT PROMISE	一詮精密(昆山)	本公司之孫公司	進貨	289,605	99%	月結120天	不適用	不適用	(11,834)	(100%)	-
FULL SUCCESS	一詮精密(昆山)	本公司之孫公司	銷貨收入	(707,112)	(100%)	月結120天	不適用	不適用	138,208	100%	-
FULL SUCCESS	I-CHIUN (CAYMAN)	本公司之孫公司	進貨	707,112	100%	月結30天	不適用	不適用	(138,457)	(100%)	-
一詮精密(昆山)	DRAGON UP	本公司之曾孫公司	銷貨收入	(208,949)	11%	月結120天	不適用	不適用	7,734	1%	-
一詮精密(昆山)	GREAT PROMISE	本公司之曾孫公司	銷貨收入	(289,605)	15%	月結120天	不適用	不適用	11,834	2%	-
一詮精密(昆山)	FULL SUCCESS	本公司之曾孫公司	進貨	707,112	41%	月結120天	不適用	不適用	(138,208)	(48%)	-
一造科技	浙江寧波德洲	母公司董事為該公司董事	銷貨收入	(111,463)	37%	月結60天	不適用	不適用	62,104	58%	-

8. 應收關係人款項達新台幣一億元或實收資本額百分之二十以上：

帳列應收款項之公司	交 易 對 象	關 係	應收關係人款項餘額	週 轉 率	金 額	處 理 方 式	應收關係人款項期	
							後 收 回 金 額	提列備抵呆帳金額
			應收帳款-關係人					
I-CHIUN (CAYMAN)	FULL SUCCESS	本公司之孫公司	\$138,457	-	-	-	\$ 138,457	-
FULL SUCCESS	一詮精密(昆山)	本公司之孫公司	\$138,208	-	-	-	138,208	-

9. 從事衍生性商品交易者：本公司及轉投資公司無此情形。

(以下空白)

(二)轉投資事業相關資訊

1. 轉投資事業明細：

投資公司名稱	被投資公司名稱	所在地區	主要營業項目	原始投資金額		期末持有		帳面金額	被投資公司	本公司認列	備註
				本期期末	上期期末	股數(仟股)	比率		本期(損)益	之投資(損)益	
一詮精密工業(股)公司	MORE FORTUNE PROFITS LIMITED	英屬維京群島	一般投資業務	\$ 636,633	\$ 636,339	19,066	100%	\$1,625,800	\$ 217,188	\$ 217,188	子公司
MORE FORTUNE PROFITS LIMITED	I-CHIUN(CAYMAN) PRECISION INDUSTRY CO., LTD.	英屬開曼群島	一般投資業務及LED、LCD、震動馬達之買賣	604,605	604,605	18,433	100%	1,608,263	214,079	不適用	孫公司
"	I-CHIUN PRECISION INDUSTRY(M) SDN. BHD.	馬來西亞	各種機械及零件、電子零件、磁碟片零組件、精密模具等製造加工買賣	-	3,000	-	-	-	-	不適用	清算
"	GREAT PROMISE INTERNATIONAL LIMITED	汶萊	一般買賣業務	1,640	1,640	50	100%	1,631	(7)	不適用	孫公司
"	DRAGON UP TRADING LIMITED	汶萊	"	1,640	1,640	50	100%	1,601	(31)	不適用	孫公司
"	FULL SUCCESS ENTERPRISE CO., LTD.	汶萊	"	1,640	1,640	50	100%	1,645	(1)	不適用	孫公司
I-CHIUN(CAYMAN) PRECISION INDUSTRY CO., LTD.	一造科技	大陸深圳	LED導線架之買賣及生產製造	146,288	141,040	4,460	100%	197,000	(6,461)	不適用	曾孫公司
"	一詮精密(昆山)	大陸昆山	微型震動馬達、TFT-LCD背光模組備品組件及LED各式導線架之製造加工及買賣	442,800	270,188	16,000	100%	1,045,165	165,828	不適用	曾孫公司
"	一詮精密(南京)	大陸南京	微型震動馬達	229,600	229,600	7,000	100%	59,852	(78,527)	不適用	曾孫公司

2. 轉投資公司重大交易事項之揭露，請詳附註十一(一)1-9。

(三)大陸投資資訊

1. 投資大陸公司之公司名稱、主要營業項目、實收資本額、投資方式、資金匯出入情形、持股比例、投資損益、期末投資帳面價值、已匯回投資損益及赴大陸地區投資限額：

大陸被投資公司名稱	主要營業項目	實收資本額	投資方式	本期期初自 台灣匯出累 積投資金額	本期匯出或收回投資金 額		本期期末自 台灣匯出累積投 資金額	自本公司直接或 間接投資之持 股比例	本期認列投資 損益(註3)	期末投資 帳面價值	截至本期 已匯回 投資收益
					匯	出收					
一造科技(深圳)有限公司	LED導線架之買賣及生產製造	\$201,685	透過轉投資第三(註1)地區現有公司再投資大陸公司	141,040	\$ -	\$ -	141,040	100%	(\$ 6,461)	\$ 197,000	\$ -
浙江寧波邦洲電子工業有限公司	LED導線架零組件之生產製造及銷售	64,040	透過轉投資第三地區現有公司再投資大陸公司	19,446	-	11,201	8,245	10.52%	-	6,460	7,453
浙江寧波德洲電子工業有限公司	LED導線架零組件之生產製造及銷售	377,878	透過轉投資第三地區現有公司再投資大陸公司	-	11,480	-	11,480	6.47%	-	11,480	2,798
一詮精密電子工業(昆山)有限公司	微型震動馬達、TFT-LCD背光模組組件及LED各式導線架之製造加工及買賣	591,546	透過轉投資第三(註2)地區現有公司再投資大陸公司	278,800	-	-	278,800	100%	165,828	1,045,165	-
一詮精密電子(南京)有限公司	微型震動馬達	269,748	透過轉投資第三地區現有公司再投資大陸公司	164,000	-	-	164,000	100%	(78,527)	59,852	-
<u>本期期末累計自台灣匯出赴大陸地區投資金額</u>			<u>經濟部投審會核准投資金額</u>		<u>依經濟部投審會規定赴大陸地區投資限額</u>						
\$		603,565	\$	603,565	\$		1,927,871				

註1：本期增加係由I-CHIUN(CAYMAN)進行盈餘轉增資美金307仟元及現金增資160仟元，上述各案業經投審會核准。

註2：本期增加係由I-CHIUN(CAYMAN)進行盈餘轉增資美金2,500仟元及現金增資5,000仟元，上述各案業經投審會核准。

註3：係依經台灣母公司簽證會計師查核之財務報表評價認列之。

2 本公司直接或間接由第三地區事業與轉投資大陸被投資公司所發生之下列重大交易事項，暨其價格、付款條件、未實現損益及其他有助於瞭解大陸投資對財務報表影響有關資訊：

- (1) 進貨金額及百分比與相關應付款項之期末餘額及百分比：請詳附註十一(一)7及(四)。
- (2) 銷貨金額及百分比與相關應付款項之期末餘額及百分比：請詳附註十一(一)7及(四)。
- (3) 財產交易金額及其所產生之損益數額：請詳附註十一(四)。
- (4) 票據背書、保證或提供擔保品之期末餘額及其目的：請詳附註十一(一)2。
- (5) 資金融通最高餘額、期末餘額、利率區間及當期利息總額：請詳附註十一(一)1。
- (6) 其他對當期損益或財務狀況有重大影響之交易事項，如勞務之提供或收受等：無。

(四) 母公司與子公司及各子公司間之業務關係及重要交易往來情形及金額

民國97年度

編號 (註一)	交易人名稱	交易往來對象	與交易人之關係 (註二)	交易往來情形			
				科目	金額	交易條件	佔合併總營收或總資產 之比率(註三)
0	本公司	I-CHIUN (CAYMAN)	母 公 司 對 孫 公 司	銷貨收入 進貨 出售設備 應付帳款 其他應收款	\$ 207,249 544,385 38,757 18,827 5,397	註四 註六	4 11 - - -
0	本公司	一詮精密 (南京)	母 公 司 曾 孫 公 司	銷貨收入 進貨 出售設備 應收帳款 其他應收款	27,377 26,233 3,402 5,768 3,270	註五 註七	1 1 - - -
0	本公司	一詮精密 (昆山)	母 公 司 曾 孫 公 司	出售設備	42,765	-	-
0	本公司	一造科技 (深圳)	母 公 司 曾 孫 公 司	出售設備	27,513	-	-
1	I-CHIUN (CAYMAN)	一詮精密 (南京)	孫 公 司 曾 孫 公 司	其他應收款	32,800	-	1
1	I-CHIUN (CAYMAN)	一造科技 (深圳)	孫 公 司 曾 孫 公 司	其他應收款	41,021	-	1
1	I-CHIUN (CAYMAN)	GREAT PROMISE	孫 公 司 孫 公 司	進貨 應付帳款	289,597 11,836	註六	6 -
1	I-CHIUN (CAYMAN)	DRAGON UP	孫 公 司 孫 公 司	進貨 應付帳款	245,801 8,670	註六	5 -
1	I-CHIUN (CAYMAN)	FULL SUCCESS	孫 公 司 孫 公 司	銷貨收入 應收帳款	707,112 138,457	註四	15 2
2	GREAT PROMISE	一詮精密 (昆山)	孫 公 司 曾 孫 公 司	進貨 應付帳款	289,605 11,834	註六	6 -
3	DRAGON UP	一詮精密 (昆山)	孫 公 司 曾 孫 公 司	進貨 應付帳款	208,949 7,734	註六	4 -
4	FULL SUCCESS	一詮精密 (昆山)	孫 公 司 曾 孫 公 司	銷貨收入 應收帳款	707,112 138,208	註四	15 2

民國96年度

編號 (註一)	交易人名稱	交易往來對象	與交易人之關係 (註二)	交易往來情形			
				科目	金額	交易條件	佔合併總營收或總資產 之比率(註三)
0	本公司	I-CHIUN (CAYMAN)	母 公 司 對 孫 公 司	銷貨收入 應收帳款 進貨 應付帳款 出售設備 其他應收款	255,705 65,607 481,269 76,383 21,236 135,085	註四 註六	6 1 11 1 - 3
0	本公司	一詮精密 (昆山)	母 公 司 曾 孫 公 司	出售設備 其他應收款	27,711 19,301	-	- -
0	本公司	一詮精密 (南京)	母 公 司 曾 孫 公 司	銷貨收入 應收帳款 其他應收款	19,125 11,644 4,391	註五	- - -
1	I-CHIUN (CAYMAN)	一詮精密 (昆山)	孫 公 司 曾 孫 公 司	銷貨收入 進貨	144,061 31,080	註四 註六	3 1
1	I-CHIUN (CAYMAN)	一造科技	孫 公 司 曾 孫 公 司	預付貨款	14,206	-	-
1	I-CHIUN (CAYMAN)	GREAT PROMISE	孫 公 司 孫 公 司	進貨 預付貨款	220,614 16,200	註六	5 -
1	I-CHIUN (CAYMAN)	DRAGON UP	孫 公 司 孫 公 司	進貨 預付貨款	210,264 15,871	註六	5 -
1	I-CHIUN (CAYMAN)	FULL SUCCESS	孫 公 司 孫 公 司	銷貨收入 應收帳款	631,579 367,944	註四	14 7
2	GREAT PROMISE	一詮精密 (昆山)	孫 公 司 曾 孫 公 司	進貨 預付貨款	220,614 16,200	註六	5 -
3	DRAGON UP	一造科技	孫 公 司 曾 孫 公 司	進貨	63,461	註六	1
3	DRAGON UP	一詮精密 (昆山)	孫 公 司 曾 孫 公 司	進貨 預付貨款	146,803 15,871	註六	3 -
4	FULL SUCCESS	一詮精密 (昆山)	孫 公 司 曾 孫 公 司	銷貨收入 應收帳款	631,579 367,944	註四	14 7

註一：母公司及子公司相互間之業務往來資訊應分別於編號欄註明，編號之填寫方法如下：

1. 母公司填0。

2. 子公司依公司別由阿拉伯數字1開始依序編號。

註二：與交易人之關係有以下三種，標示種類即可：

1. 母公司對子公司。
2. 子公司對母公司。
3. 子公司對子公司。

註三：交易往來金額佔合併總營收或總資產比率之計算，若屬資產負債科目者，以期末餘額佔合併總資產之方式計算；若屬損益科目者，以期中累積金額佔合併總營收之方式計算。

註四：本公司售予I-CHIUN(CAYMAN)係以無價差方式銷售，再由其以無價差之方式轉售予一詮精密(昆山)及一造科技。其收款條件依各該公司之資金能力及週轉情形而定。

自民國96年3月起，上開銷貨方式改為以無價差方式轉售予I-CHIUN(CAYMAN)後，再由其以客戶訂單計價出售予FULL SUCCESS，再由FULL SUCCESS以無價差方式轉售予一詮精密(昆山)，收款條件為月結120天。

註五：本公司銷貨予一詮精密(昆山)、一造科技及一詮精密(南京)之售價較一般銷貨價格並無顯著不同。其收款條件則依各該公司之資金能力及週轉情形而定。

註六：本公司因廠商之需要，而透過I-CHIUN(CAYMAN)向一詮精密(昆山)及一造科技購入成品，進貨價格係按雙方議定之價格計價，付款條件為月結120天。

惟自民國96年3月起，本公司改為透過I-CHIUN(CAYMAN)分別經由DRAGON UP及GREAT PROMISE向一詮精密(昆山)及一造科技進貨，進貨價格亦按雙方議定之價格計價，付款條件為月結30天。

註七：本公司向關係人進貨之價格係按雙方議定之價格計價，付款條件一造科技係以債權債務互抵，一詮精密(昆山)和一詮精密(南京)為月結30天。

(以下空白)

十二、部門別財務資訊

(一) 產業別財務資訊

	97年度				合計
	第一事業部	第二事業部	第三事業部	調整及沖銷	
來自公司以外客戶之收入	\$3,220,056	\$1,388,761	\$ 165,703	-	4,774,520
來自母公司及合併子公司收入	1,506,089	1,762,623	33,408	(3,302,120)	-
	<u>\$4,726,145</u>	<u>\$3,151,384</u>	<u>\$ 199,111</u>	<u>(\$3,302,120)</u>	<u>\$4,774,520</u>
部門損益	<u>\$ 631,797</u>	<u>\$ 355,566</u>	<u>(\$ 1,121)</u>	<u>(\$ 23,824)</u>	962,418
投資(損)益淨額					-
公司一般費用					(443,823)
利息收(支)淨額					(44,227)
公司營業外收(支)淨額					59,342
繼續營業部門之稅前利益					<u>\$ 533,710</u>
可辨認資產	<u>\$3,148,608</u>	<u>\$1,176,310</u>	<u>\$ 176,049</u>	<u>(\$ 439,556)</u>	\$4,061,411
以成本衡量之金融資產—非流動					23,360
公司一般資產					1,561,367
資產合計					<u>\$5,646,138</u>
折舊費用					
—部門	<u>\$ 261,195</u>	<u>\$ 45,441</u>	<u>\$ 24,796</u>	<u>\$ 23,824</u>	<u>\$ 355,256</u>
—公司					<u>\$ 13,195</u>
資本支出金額					
—部門	<u>\$ 711,294</u>	<u>\$ 114,628</u>	<u>\$ 15,618</u>	<u>(\$ 77,273)</u>	<u>\$ 764,267</u>
—公司					<u>\$ 34,558</u>

	96年度				
	第一事業部	第二事業部	第三事業部	調整及沖銷	合計
來自公司以外客戶之收入	\$2,673,218	\$1,734,916	\$ 129,667	\$ -	\$4,537,801
來自母公司及合併子公司收入	1,675,272	1,393,488	19,989	(3,088,749)	\$ -
	<u>\$4,348,490</u>	<u>\$3,138,404</u>	<u>\$ 149,656</u>	<u>(\$3,088,749)</u>	<u>\$4,537,801</u>
部門損益	<u>\$ 736,193</u>	<u>\$ 421,478</u>	<u>(\$ 27,513)</u>	<u>(\$ 41,034)</u>	1,089,124
投資(損)益淨額					-
公司一般費用					(343,125)
利息收(支)淨額					(20,482)
公司營業外收(支)淨額					46,230
繼續營業部門之稅前利益					<u>\$ 771,747</u>
可辨認資產	<u>\$2,672,939</u>	<u>\$2,022,857</u>	<u>\$ 294,883</u>	<u>(\$1,051,150)</u>	\$3,939,529
以成本衡量之金融資產—非流動					19,149
公司一般資產					<u>1,162,554</u>
資產合計					<u>\$5,121,232</u>
折舊費用					
—部門	<u>\$ 179,136</u>	<u>\$ 46,433</u>	<u>\$ 21,314</u>	<u>\$ 30,314</u>	<u>\$ 277,197</u>
—公司					<u>\$ 7,743</u>
資本支出金額					
—部門	<u>\$ 534,582</u>	<u>\$ 100,357</u>	<u>\$ 24,220</u>	<u>(\$ 36,578)</u>	<u>\$ 622,581</u>
—公司					<u>\$ 97,894</u>

(二)地區別資訊

	97年度				
	國內	中國大陸	其他地區	調整及沖銷	合計
來自合併公司以外客戶之收入	\$2,928,990	\$1,759,406	\$ 86,124	\$ -	\$4,774,520
來自合併公司之收入	240,917	566,113	2,495,090	(3,302,120)	\$ -
	<u>\$3,169,907</u>	<u>\$2,325,519</u>	<u>\$2,581,214</u>	<u>(\$3,302,120)</u>	<u>\$4,774,520</u>
部門(損)益	<u>\$ 571,870</u>	<u>\$ 253,389</u>	<u>\$ 160,983</u>	<u>(\$ 23,824)</u>	962,418
投資(損)益淨額					-
公司一般費用					(443,823)
利息收(支)淨額					(44,227)
公司營業外收(支)淨額					59,342
繼續營業部門之稅前利益					<u>\$ 533,710</u>
可辨認資產	<u>\$2,587,970</u>	<u>\$1,564,787</u>	<u>\$ 348,210</u>	<u>(\$ 439,556)</u>	\$4,061,411
長期投資					23,360
公司一般資產					<u>1,561,367</u>
資產合計					<u>\$5,646,138</u>
折舊費用	<u>\$ 245,982</u>	<u>\$ 98,645</u>	<u>\$ -</u>	<u>\$ 23,824</u>	<u>\$ 368,451</u>
資本支出金額					
一部門	<u>\$ 673,075</u>	<u>\$ 203,023</u>	<u>\$ -</u>	<u>(\$ 77,273)</u>	<u>\$ 798,825</u>

	96年度				
	國內	中國大陸	其他地區	調整及沖銷	合計
來自合併公司以外客戶之收入	\$2,572,454	\$1,892,254	\$ 73,093	\$ -	\$4,537,801
來自合併公司之收入	284,548	492,564	2,311,637	(3,088,749)	\$ -
	<u>\$2,857,002</u>	<u>\$2,384,818</u>	<u>\$2,384,730</u>	<u>(\$3,088,749)</u>	<u>\$4,537,801</u>
部門(損)益	<u>\$ 599,316</u>	<u>\$ 359,357</u>	<u>\$ 171,485</u>	<u>(\$ 41,034)</u>	1,089,124
投資(損)益淨額					-
公司一般費用					(343,125)
利息收(支)淨額					(20,482)
公司營業外收(支)淨額					46,230
繼續營業部門之稅前利益					<u>\$ 771,747</u>
可辨認資產	<u>\$2,377,519</u>	<u>\$1,748,126</u>	<u>\$ 865,034</u>	<u>(\$1,051,150)</u>	\$3,939,529
長期投資					19,149
公司一般資產					1,162,554
資產合計					<u>\$5,121,232</u>
折舊費用	<u>\$ 168,372</u>	<u>\$ 86,247</u>	<u>\$ 7</u>	<u>\$ 30,314</u>	<u>\$ 284,940</u>
資本支出金額					
一部門	<u>\$ 611,511</u>	<u>\$ 145,542</u>	<u>\$ -</u>	<u>(\$ 36,578)</u>	<u>\$ 720,475</u>

(三)外銷銷貨資訊：本公司及合併子公司民國97年度及96年度外銷銷貨總額之明細如下：

地 區	97年度	96年度
亞 洲	\$ 3,668,771	\$ 3,079,792
其 他 地 區	44,877	45,669
	<u>\$ 3,713,648</u>	<u>\$ 3,125,461</u>

(四)重要客戶資訊：本公司及合併子公司民國 97 年度及 96 年度，無單一客戶之收入達損益表營業收入總額 10%以上。

一詮精密工業股份有限公司

董事長：周萬順